801-86
Е 67
103

ПАМЯТНАЯ КНИЖКА

ГРОДНЕНСКОЙ ГУБЕРНІИ

НА 1882 ГОДЪ.

АДРЕСЪ-КАЛЕНДАРЬ

И

СТАТИСТИЧЕСКО-СПРАВОЧНЫЯ СВѢДѢНІЯ.

(ПЕЧАТАНО ПО ПОСТАНОВЛЕНІЮ ГУБЕРНСКАГО СТАТИСТИЧЕСКАГО КОМИТЕТА).

5068-0

ГРОДНО.

ТИПОГРАФІЯ ГУБЕРНСКАГО ПРАВЛЕНІЯ.

1881.

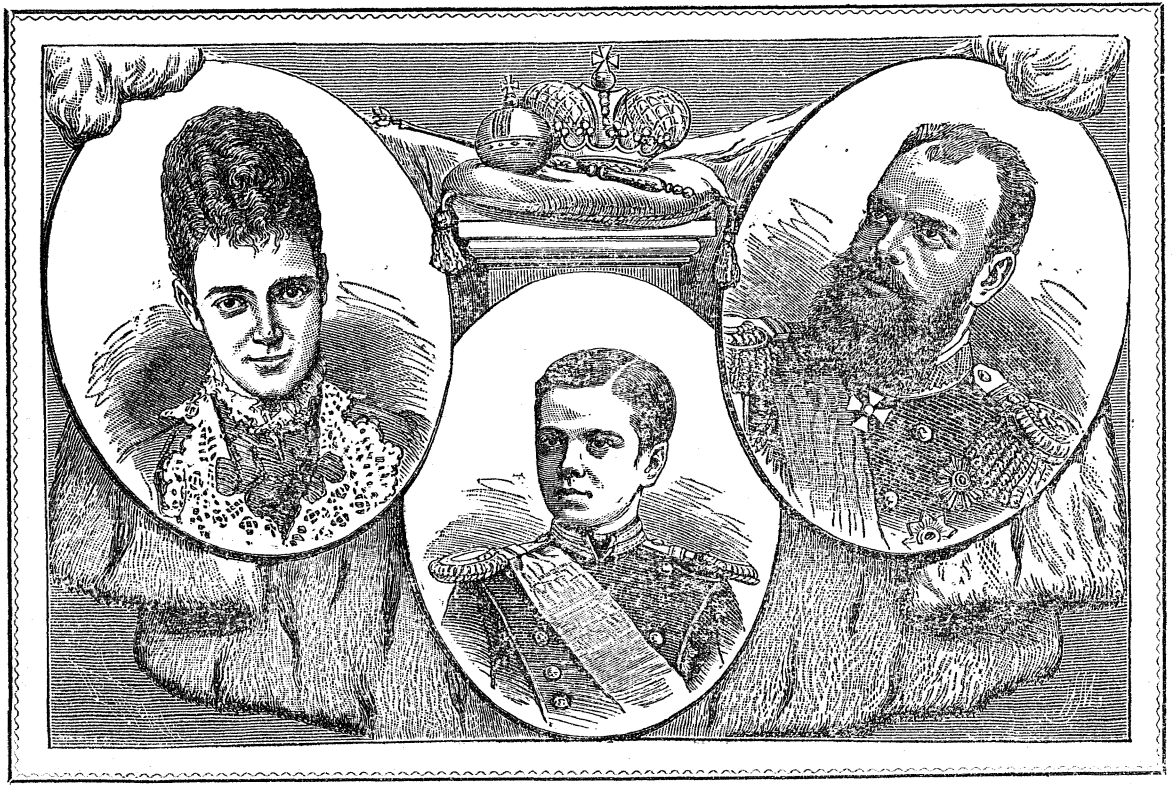

ЕЯ ИМПЕРАТОРСКОЕ ВЕЛИЧЕСТВО
Государыня Императрица.

ЕГО ИМПЕРАТОРСКОЕ ВЫСОЧЕСТВО
Государь Наслѣдникъ Цесаревичъ.

ЕГО ИМПЕРАТОРСКОЕ ВЕЛИЧЕСТВО
Государь Императоръ.

ОГЛАВЛЕНІЕ.

стр.

Россійско-Императорскій домъ I
Мѣсяцесловъ на 1882 годъ III
Управленіе генералъ-губернатора 3

ГРАЖДАНСКОЕ ВѢДОМСТВО.

М. В. Д.

Управленіе губернатора 9
Губернское правленіе 10
Губернское по крестьянскимъ дѣламъ присутствіе . . . 14
Губернское по городскимъ дѣламъ присутствіе (см. статистическо-справочныя свѣдѣнія). 82
Особое присутствіе объ улучшеніи быта православнаго духовенства 15
Церковно-строительное присутствіе . . . . . —
Коммисія народнаго продовольствія . . . . . —
Губернскій распорядительный комитетъ 16
Губернскій статистическій комитетъ . . . . . —
Приказъ общественнаго призрѣнія 17
Губернское по воинской повинности присутствіе 28
Губернскій комитетъ общества попечительнаго о тюрьмахъ . —
Дворянское депутатское собраніе 19
Губернская почтовая контора 20
Телеграфная станція 21

Г. К.

Контрольная палата 22

М. Ф.

Казенная палата 23
Губернское казначейство 25
Губернское акцизное управленіе 26

М. Г. И.

Управленіе государственными имуществами 27

М. Ю.

Прокурорскій надзоръ 29
Палата уголовнаго и гражданскаго суда 30

М. Н. П.

Гродненская классическая гимнагія 33
Дирекція народныхъ училищъ 35

В. И. М.

Бѣлостокскій институтъ блгородныхъ дѣвицъ 35
Гродненская женская гимназія 38

Гродненское мѣстное управленіе Россійскаго общества краснаго креста 40

Въ Гродненскомъ уѣздѣ.

Предводитель дворянства 40
Съѣздъ мировыхъ посредниковъ 41

Дворянская опека. 41
Уѣздное по воинской повинности присутствіе 42
Городское полицейское управленіе . . . . . —
Смотритель острога 43
Уѣздное полицейское управленіе . . . . . —
Распорядительный комитетъ 44
Совѣтъ Гроднеской окружной лечебницы 44
Врачи: старшій и младшій окружной лечебницы, уѣздный, сельскій, повивальныя бабки.
Смотритель богоугодныхъ заведеній . . . . . —
Городская управа 45
Общественный раввинъ 46
Друскеникское почт. отд. . . . . —
Уѣздный землемѣръ 46
Акцизное управленіе 1-й округъ . . . . . —
Лѣсничіе 47
Товарищи прокурора . . . . . —
Судебные слѣдователи . . . . . —
Съѣздъ мировыхъ судей 48
Еврейское училище, первоначальное однокласное 49

Въ Сокольскомъ уѣздѣ.

Мировые Посредники 49
Уѣздное по воинской повинности присутствіе 50
Уѣздное полицейское управленіе . . . . . —
Смотритель острога 51
Распорядительный комитетъ . . . . . —
Врачи: городовой, уѣздный, уѣздный сельскій, повивальная бабка и смотритель больницы 51
Городская управа . . . . . —
Общественный раввинъ 52
Почтовая контора . . . . . —
Уѣздный землемѣръ 52
Уѣздное казначейство 52
Лѣсничіе 53
Товарищъ прокурора . . . . . —

Съѣздъ мировыхъ судей . . . . . —
Уѣздное училище . . . . . —

Въ Бѣлостокскомъ уѣздѣ.

Бѣлостокско-Сокольскій предводитель дворянства 54
Бѣлостокско-Сокольскій съѣздъ мировыхъ посредниковъ . . —
Дворянская опека 55
Уѣздное по воинской повинности присутствіе . . . . . —
Городское полицейское управленіе 56
Смотритель острога . . . . . —
Уѣздное полицейское управленіе . . . . . —
Распорядительный комитетъ 57
Врачи: городовой, уѣздный, уѣздный сельскій, повивальная бабка и смотритель больницы . . . . . —
Городская управа 58
Общественный раввинъ . . . . . —
Суражская городская управа 59
Помощникъ общественнаго раввина . . . . . —
Почтовая контора . . . . . —
Телеграфная станція . . . . . —
Уѣздный землемѣръ 60
Акцизное управленіе, 2-й округъ . . . . . —
Лѣсничій 61
Товарищъ прокурора . . . . . —
Судебные слѣдователи 62
Бѣлостокско-Сокольскій съѣздъ мировыхъ судей . . . . —
Реальное училище 63
Бѣлостокское мѣстное управленіе Россійскаго общества краснаго креста. 65

Въ Бѣльскомъ уѣздѣ.

Предводитель дворянства 66
Съѣздъ мировыхъ посредниковъ. 66

Дворянская опека . . . . . —
Уѣздное по воинской повинности присутствіе . . . . . —
Уѣздное полицейское управленіе 67
Смотритель острога . . . . . —
Распорядительный комитетъ 68
Врачи: городовой, уѣздный, уѣздный сельскій, повивальная бабка и смотритель больницы . . . . . —
Городская управа . . . . . —
Общественный раввинъ 69
Почтовая контора . . . . . —
Уѣздный землемѣръ . . . . . —
Уѣздное казначейство 69
Лѣсничій 70
Товарищъ прокурора . . . . . —
Судебные слѣдователи . . . . . —
Съѣздъ мировыхъ судей . . . . . —
Уѣздное училище . . . . . —

Въ Брестскомъ уѣздѣ.

Предводитель дворянства 72
Съѣздъ мировыхъ судей , ... —
Дворянская опека . . . . . —
Уѣздное по воинской повинности присутствіе 73
Городское полицейское управленіе . . . . . —
Смотритель острога 74
Уѣздное полицейское управленіе . . . . . —
Распорядительный комитетъ 73
Врачи: городовой, уѣздный, уѣздный сельскій, ветеринарный, повивальная бабка и смотритель больницы . . . . —
Городская управа 76
Общественный раввинъ . . . . . —
Почтовая контора . . . . . —
Телеграфная станція 77
Уѣздный землемѣръ . . . . . —
Уѣздное казначейство 78
Акцизное управленіе 4-й округъ . . . . . —

Лѣсничіе 79
Товарищъ прокурора . . . . . —
Судебные слѣдователи . . . . . —
Съѣздъ мировыхъ судей . . . . . —
Прогимназія 80
Одноклассное еврейское училище 81

Въ Кобринскомъ уѣздѣ.

Предводитель дворянства 83
Съѣздъ мировыхъ посредниковъ . . . . . —
Дворянская опека . . . . . —
Уѣздное по воинской повинности присутствіе 83
Уѣздное полицейское управленіе . . . . . —
Смотритель острога 84
Распорядительный комитетъ . . . . . —
Врачи: городовой, уѣздный, уѣздный сельскій, повивальная бабка и смотритель больницы . . . . . —
Городская управа 85
Общественный раввинъ . . . . . —
Почтовая контора . . . . . —
Уѣздный землемѣръ . . . . . —
Уѣздное казначейство . . . . . —
Акцизное управленіе 5-й округъ 86
Лѣсничій . . . . . —
Товарищъ прокурора 87
Судебные слѣдователи . . . . . —
Кобрино-Пружанскій съѣздъ мировыхъ судей . . . . . —
Уѣздное училище 88
Мѣстное управленіе россійскаго общества краснаго креста . 89

Въ Пружанскомъ уѣздѣ.

Предводитель дворянства 89
Съѣздъ мировыхъ посредниковъ . . . . . —
Дворянская опека 90

Уѣздное по воинской повинности присутствіе 90
Уѣздное полицейское управленіе . . . . . —
Смотритель острога 91
Распорядительный комитетъ . . . . . —
Врачи: городовой, уѣздный, уѣздный сельскій, ветеринарный, повивальная бабка и смотритель больницы . . . . —
Городская управа 92
Общественный раввинъ . . . . . —
Почтовая контора . . . . . —
Уѣздное казначейство 93
Акцизное управленіе, 6-й округъ . . . . . —
Лѣсничій 94
Товарищъ прокурора . . . . . —
Судебные слѣдователи . . . . . —
Съѣздъ мировыхъ судей . . . . . —
Уѣздное училище . . . . . —

Въ Слонимскомъ уѣздѣ.

Предводитель дворянства 95
Съѣздъ мировыхъ посредниковъ . . . . . —
Дворянская опека 96
Уѣздное по воинской повинности присутствіе . . . . . —
Уѣздное полицейское управленіе . . . . . —
Смотритель острога 97
Распорядительный комитетъ . . . . . —
Врачи: городовой, уѣздный, уѣздный сельскій, повивальная бабка и смотритель больницы . . . . . —
Городская управа 98
Общественный раввинъ . . . . . —
Почтовая контора . . . . . —
Ружанское почтовое отдѣленіе 99
Телеграфная станція . . . . . —
Уѣздный землемѣръ . . . . . —
Уѣздное казначейство . . . . . —
Акцизное управленіе 3-й округъ . . . . . —
Лѣсничіе 100

Товарищъ прокурора . . . . . —
Судебные слѣдователи 101
Съѣздъ мировыхъ судей . . . . . —
Уѣздное училище 102
Казенное еврейское училище 1-го разряда . . . . . —

Въ Волковыскомъ уѣздѣ.

Предводитель дворянства 103
Съѣздъ мировыхъ посредниковъ . . . . . —
Дворянская опека. . . . . —
Уѣздное по воинской повинности присутствіе 104
Уѣздное полицейское управленіе . . . . . —
Смотритель острога 105
Распорядительный комитетъ . . . . . —
Врачи: городовой, уѣздный, уѣздный сельскій, повивальная бабка и смотритель больницы . . . . . —
Городская управа 106
Общественный раввинъ . . . . . —
Почтовая контора . . . . . —
Телеграфная станція . . . . . —
Уѣздный землемѣръ . . . . . —
Уѣздное казначейство 107
Акцизное управленіе 7-й округъ . . . . . —
Лѣсничій 108
Товарищъ прокурора. . . . . —
Судебные слѣдователи . . . . . —
Съѣздъ мировыхъ судей . . . . . —
Уѣздное училище 109

Уѣздныя тюремныя отдѣленія.

Сокольское 100
Бѣлостокское . . . . . —
Бѣльское . . . . . —
Брестское . . . . . —

Кобринское 111
Пружанское . . . . . —
Слонимское . . . . . —
Волковыское 112

М. П. С. и П. З.

Гродненское отдѣленіе Ковенскаго округа путей сообщенія . 112
Брестъ-Литовское отдѣленіе Ковенскаго округа 113
Инспекція судоходства по р. Нѣману . . . . . —

Управленіе желѣзныхъ дорогъ.

С-Петербурго-Варшавской 114
Юго-Западной . . . . . —
Московско-Брестской 116
Варшавско-Терспольской . . . . . —

ВОЕННОЕ ВѢДОМСТВО.

Управленіе Виленскаго военнаго округа 116
Штабъ Виленскаго военнаго округа 118
Жандармское управленіе 121
Начальники уѣздныхъ жандармскихъ управленій . . . . —
Штабъ 26-й пѣхотной дивизіи и бригадныя управленія . 122
101-й пѣхотный Пермскій полкъ 124
102-й пѣхотный Вятскій полкъ 125
103-й пѣхотный Петрозаводскій полкъ 127
104-й пѣхотный Устюжскій полкъ 129
19-й стрѣлковый баталіонъ 131
Управленіе 26-й артиллерійской бригады 132
5-я Мѣстная бригада и резервные пѣхотные баталіоны . . 134
Брестъ-Литовское комендантское управленіе 138
Гродненскій военный госпиталь . . . . . —

Брестъ-Литовскій военный госпиталь 139
Смотрители провіантскихъ магазиновъ 141

ДУХОВНОЕ ВѢДОМСТВО.

Православнаго исповѣданія.

Эпархіальное управленіе 142
Настоятель и настоятельницы монастырей . . . . . —
Благочинные Гродненской губерніи 143

Настоятели приходовъ.

Гродненскій уѣздъ 144
Сокольскій — 145
Бѣлостокскій — 146
Бѣльскій — . . . . . —
Брестскій — 148
Кобринскій — 150
Пружанскій — 153
Слонимскій — 154
Восковыскій — 156
Жировицкое духовное училище 167
Учительская семинарія въ м. Свислочѣ 150

Римско-католическаго исповѣданія.

Эпахіальное управленіе 159
Деканы Гродненской губерніи . . . . . —

Настоятели и администраторы костеловъ.

Гродненскій уѣздъ 160
Сокольскій — 161
Бѣлостокскій — . . . . . —
Бѣльскій — 162

Брестскій уѣздъ 163
Кобринскій — . . . . . —
Пружанскій — 164
Слонимскій — . . . . . —
Волковыскій — . . . . . —
Евангелическо-реформатскаго исповѣданія 165
Евангелическо-лютеранскаго исповѣданія . . . . . —
Магометанскаго исповѣданія . . . . . —

Свѣдѣнія полученныя послѣ напечатанія соотвѣтствующихъ отдѣловъ книжки 166
Алфавитный указатель 169

Кромѣ должности, чина и знаковъ отличія каждаго изъ служащихъ, въ настоящемъ адресъ-календарѣ показаны еще слѣдующія свѣдѣнія: сколько лѣтъ каждый состоитъ вообще на службѣ и съ какого времени въ здѣшнемъ краѣ, гдѣ воспитывался и окончилъ-ли курсъ, женатъ-ли, холостъ или вдовъ и какого вѣроисповѣданія. Послѣднее обозначено только у лицъ иновѣрческихъ исповѣданій; затѣмъ всѣ служащіе, вѣроисповѣданіе которыхъ здѣсь не обозначено, вѣроисповѣданія православнаго. Буквы „о. к“ означаютъ: *окончилъ курсъ;* „н. к.“—*не окончилъ курса;* „д. в.“—*домашняго воспитанія;* „ж.“—*женатъ;* „х.“—*холостъ;* „в.“—*вдовъ;* „д.“—*дѣвица;* „зам.“—*замужняя.*

Статистико-справочныя свѣдѣнія.

Происхожденіе Гродненской губерніи - - - - - - - - 2
Пространство Губерніи - - - - - - - - - - - - 3
Число жителей: по сословіямъ - - - - - - - - - - 4
— — по вѣроисповѣданіямъ - - - - - - - 12
О движеніи народонаселенія въ 1880 г. - - - - - - 17
О числѣ учебныхъ заведеній и учащихся - - - - - - 45
О числѣ церквей и другихъ богослужебныхъ зданій - - 48
О числѣ зданій въ городахъ - - - - - - - - - - 53
О скотоводствѣ - - - - - - - - - - - - - - 56
О фабрикахъ и заводахъ - - - - - - - - - - - 61
Списокъ становъ и волостей - - - - - - - - - - 63
— судебно-мировыхъ участковъ - - - - - - - - 71
— участковъ мировыхъ посредниковъ - - - - - - 76
— участковъ судебныхъ слѣдователей - - - - - - 79
— мѣстностямъ Гродненской губерніи въ которыхъ образованы городскія и мѣщанскія общественныя управленія 83
— призывныхъ участковъ, для отправленія воинской повинности - - - - - - - - - - - - - - 90
Росписаніе поѣздовъ желѣзныхъ дорогъ - - - - - - 100
Телеграфныя свѣдѣнія - - - - - - - - - - - - 105
Почтовыя свѣдѣнія - - - - - - - - - - - - - 107

Указатель города Гродно - - - - - - - - - - - 1
Развалины древней Коложанской церкви - - - - - - 8
Отдѣлъ врачебный - - - - - - - - - - - - - 9

Значительное въ послѣднее время распространеніе памятной книжки въ волостяхъ Гродненской губерніи, гдѣ нерѣдко встрѣчается по недостатку медицинскаго персонала затрудненіе при обращеніи къ медицинской помощи, дало Статистическому Комитету поводъ обратиться къ просвѣщенному содѣйствію Помощника Гродненскаго Губернскаго Врачебнаго Инспектора Д. А. Сибилеву съ просьбою о составленіи для памятной книжки статьи съ популярнымъ изложеніемъ наставленій: какъ при отсутствіи врача и до прибытія его подавать пособіе при внезапныхъ случаяхъ заболѣванія, какъ оздоравливать мѣстность и уничтожать въ ней заразу.

Выраженное Д. А. Сибилевымъ сочувствіе къ заявленной ему по сему поводу просьбѣ дало Стаститическому Комиту возможность осуществить свою мысль объ изданіи такого рода статьи въ видѣ приложенія къ памятной книжкѣ на 1882 годъ.

РОССІЙСКО-ИМПЕРАТОРСКІЙ ДОМЪ.

Его Императорское Величество **Александръ III Александровичъ** Благочестивѣйшій Государь Императоръ Всероссійскій, род. 26 Фев. 1845 г.

Ея Императорское Величество Государыня Императрица **Марія Ѳеодоровна**, род. 26 ноября 1847 г.

Дѣти Ихъ Величествъ:

1. Наслѣдникъ Цесаревичъ и Великій Кн. **Николай Александровичъ**, род. 6 Мая 1868 года.
2. Вел. Кн. **Георгій Александровичъ**, род. 27 Апр. 1871 г.
3. Вел. Кн. **Ксенія Александровна**, род. 25 Мар. 1875 г.
4. Вел. Кн. **Михаилъ Александровичъ**, род. 22 Ноября 1878 г.

Августѣйшіе братья Его Императорскаго Величества. Ихъ Императорскія Высочества:

I. Вел. Князь **Владиміръ Александровичъ**, род. 10 Ан. 1847 г.

Супруга Его Великая Княгиня **Марія Павловна**, родил. 14 Мая 1854 года.

Дѣти Ихъ Высочествъ:

1. Вел. Кн. **Кириллъ Владиміровичъ**, род. 12 Окт. 1876 г.
2. Вел. Кн. **Борисъ Владиміровичъ**, род. 12 Ноября 1877 г.
3. Вел. Кн. **Андрей Владиміровичъ**, род. 2 Мая 1879 г.

II. Вел. Кн. **Алексій Александровичъ**, род. 2 Января 1850 г.

III. Вел. Кн. **Сергій Александровичъ**, род. 29 Апр. 1857 г.

IV. Вел. Кн. **Павелъ Александровичъ**, род. 21 Сент. 1860 г.

Августѣйшая сестра Его Императорскаго Величества, Великая Княгиня **Марія Александровна**, род. 5 Октября 1853 г., въ супружествѣ съ Его Королевскимъ Высочествомъ Принцемъ Альфредомъ Великобританскимъ, Герцогомъ Эдинбургскимъ.

Августѣйшіе дяди **Его Императорскаго Величества**, Ихъ Императорскія Высочества:

I. Вел. Кн. **Константинъ Николаевичъ**, род. 9 Сент. 1827 г.

Супруга Его Вел. Кн. **Александра Іосифовна**, род. 8 Іюля 1830 г.

Дѣти Ихъ Высочествъ:

1. Вел. Кн. **Николай Константиновичъ**, род. 2 Фев. 1850 г.
2. Вел. Кн. **Ольга Константиновна**, род. 22 Августа 1851 г., въ супружествѣ съ Королемъ Греческимъ Георгомъ I.
3. Вел. Кн. **Вѣра Константиновна**, род. 4 Февр. 1854 г.

4. Вел. Кн. **Константинъ Константиновичъ**, род. 10 Ав. 1858 г.
5. Вел. Кн. **Димитрій Константиновичъ**, род. 1 Іюня 1860 г.

II. Вел. Кн. **Николай Николаевичъ**, старшій, род. 27 Іюля 1831 г.

Супруга Его, Вел. Кн. **Александра Петровна**, род. 21 Мая 1838 года.

Дѣти Ихъ Высочествъ:

1. Вел. Кн. **Николай Николаевичъ**, младшій, род. 6 Нояб. 1856 г.
2. Вел. Кн. **Петръ Николаевичъ**, род. 10 Января 1864 г.

III. Вел. Кн. **Михаилъ Николаевичъ**, род. 13 Окт. 1832 г.

Супруга Его, Вел. Кн. **Ольга Ѳеодоровна**, род. 20 Сент. 1839 г.

Дѣти Ихъ Высочествъ:

1. Вел. Кн. **Николай Михаиловичъ**. род. 14 Апр. 1859 г.
2. Вел. Кн. **Анастасія Михаиловна**, род. 16 Іюля 1860 г. въ супружествѣ съ Наслѣд. Вел. Герцог. Фридрихомъ - Францемъ Мекленбургъ-Шверингскимъ.
3. Вел. Кн. **Михаилъ Михаиловичъ**, род. 4 Октяб. 1861 г.
4. Вел. Кн. **Георгій Михаиловичъ**, род. 11 Авг. 1863 г.
5. Вел. Кн. **Александръ Михаиловичъ**. род 1 Апрѣля 1866 года.
6. Вел. Кн. **Сергій Михаиловичъ**, род. 25 Сентяб. 1869 г.
7. Вел. Кн. **Алексій Михаиловичъ**, род. 16 Дек. 1875 г.

Августѣйшая тетка **Его Императорскаго Величества.** Вел. Княгиня **Ольга Николаевна**, род. 30 Авг. 1822 г.; въ супружествѣ съ Королемъ Виртембергскимъ Карломъ-Фридрихомъ-Александромъ.

Дѣти Ея Императорскаго Высочества покойной Вел. Княгини **Маріи Николаевны**, отъ брака съ покойнымъ Герцогомъ Лейхтенбергскимъ.

Князья и Княжны Романовскіе, Герцоги и Герцогини Лейхтенбергскіе:

1. **Марія Максимиліановна**, род. 4 Октября 1841 года.
2. **Николай Максимиліановичъ**, род. 23 Іюля 1843 года.
3. **Евгенія Максимиліановна**, род. 20 Марта 1845 года.
4. **Евгеній Максимиліановичъ**, род. 27 Января 1847 г.
5. **Георгій Максимиліановичъ**, род. 17 Февраля 1852 г.

Вел. Княгиня **Екатерина Михаиловна**, дочь покойнаго Вел. Князя **Михаила Павловича**, и покойной Вел. Княгини **Елены Павловны**, род. 16 Августа 1827 года.

МѢСЯЦЕСЛОВЪ

на 1882

ПРОСТОЙ ГОДЪ.

ЯНВАРЬ. Древне-слав. СѢЧЕНЬ. Польск. СТЫЧЕНЬ.

зн. празд.	Дни недѣли.	Числа м-ца.	ПРАВОСЛАВНЫЙ КАЛЕНДАРЬ.	Дни недѣли.	Числа м-ца.	РИМСКО-КАТОЛИЧЕСКІЙ.	Новый стиль.	Стар. стиль.	ПРОТЕСТАНТСКІЙ.
⊕	Пт.	1	ОБРѢЗАНІЕ Г-дне. Св. Василія Великаго.	Пт.	1	ОБРѢЗАНІЕ Г-дне. Фульгентія.	13	1	НОВЫЙ ГОДЪ.
	Сб.	2	Св. Сильвестра папы Рим. Свмч. Ѳеогена, прп. Іуліаніи мур.	Сб.	2	Макарія Аб. и Нарцисса мч.	14	2	Авель, Сифъ, Мельхіоръ.
	В.	3	Прор. Малахіи, мч. Гордія.	В.	3	Данінла мч. и Женовьефы Дв.	15	3	Енохъ, Касперъ.
	Пн.	4	Соборъ 70-ти Апост. Преп. Ѳеоктиста, Мч. Зосимы.	Пн.	4	Тита Еп. и Дафрозы мч.	16	4	Маѳусаилъ, Бальтазаръ.
	Вт.	5	Мч. Ѳеопемпта и Ѳеоны. Прор. Михея. Прп. Мины.	Вт.	5	Телесфора П. мч. и Симеона исп.	17	5	Симеонъ.
⊕	Ср.	6	БОГОЯВЛЕНІЕ Г-дне (крещеніе).	Ср.	6	БОГОЯВЛЕНІЕ Г-дне.	18	6	БОГОЯВЛЕНІЕ Г-дне.
✠	Чт.	7	Соборъ Св. Іоанна Предтечи. Прп. Ѳеодосія Угличск.	Чт.	7	Іуліана и Лукіана ммч.	19	7	Юліанъ.
	Пт.	8	Прп. Георгія. Доминики и Емиліана.	Пт.	8	Северина мч. и Ригоберта Еп.	20	8	Эргардъ.
✠	Сб.	9	Св. Филиппа митр. Москов., мч. Поліевкта.	Сб.	9	Марціаны Дв. и Кельсія ммч.	21	9	Марцелинъ, Эренфридъ.
	В.	10	Св. Григорія, еп. Нисск., прп. Павла Обнорскаго.	В.	10	Агафона П. и Бона Еп.	22	10	Павелъ пуст. Захарій.
✠	Пн.	11	Прп. Ѳеодосія Вел. и Михаила Клопс.	Пн.	11	Гигина П. мч. и Гонораты Дв.	23	11	Гигинъ, Францискъ.
	Вт.	12	Мч.: Татіаны и Саввы Сербскаго.	Вт.	12	Модеста и Таціаны ммч.	24	12	Рейнгольдъ.
	Ср.	13	Мч. Ермила, Стратоника, Петра и прп. Іакова.	Ср.	13	Леонція Еп. и Вероники Дв.	25	13	Гилярій.
	Чт.	14	Прп. Отецъ въ Синаѣ и Раиѣ избіен., Равноап. Нины.	Чт.	14	Гилярія Еп. и Феликса мч.	26	14	Феликсъ.
	Пт.	15	Прп. Павла Ѳивейскаго и Іоанна Кущника.	Пт.	15	Павла пуст. и Мавра Аб.	27	15	Мавръ.
	Сб.	16	Поклоненіе веригъ Ап. Петра, мчц. Леониллы.	Сб.	16	Маркелла П. М. и Прискиллы Дв.	28	16	Марцеллъ.
✠	В.	17	Прп. Антонія Вел. и Антонія Римлянина.	В.	17	Пресв. Им. Іисуса, Антон. Аб. исп.	29	17	Луиза, Антонъ.
	Пн.	18	Св. Аѳанасія и Кирилла Патр. Александрійск.	Пн.	18	Либераты.	30	18	Прискъ, Гельвецій.
	Вт.	19	Прп. Макарія Египетскаго и мч. Евфрасія.	Вт.	19	Генриха Еп. и Канута Кор. мч.	31	19	Ній, Сара, Маррій.
✠	Ср.	20	Прп. Евѳимія Вел. Мч. Евсевія, Евтихія и Василида.	Ср.	20	Фабіяна и Севастіана.	1	20	Фабіанъ, Себастіанъ.
	Чт.	21	Прп. Максима исп., мч. Неофита, Евгенія, мчц. Агніи.	Чт.	21	Агнесы Дв. и Патрокла ммч.	2	21	Агнеса.
	Пт.	22	Ап. Тимофея, мч. Анастасіи, мч. Мануила.	Пт.	22	Викентія и Анастасіи ммч.	3	22	Винцентъ.
	Сб.	23	Свмч. Климента, мч. Агаѳангела. Прп. Геннадія.	Сб.	23	Обруч. Пресв. Дѣвы Маріи.	4	23	Эмеренція, Харитасъ.
	В.	24	Прп. Ксеніи, мч. Вавилы, Тимоѳея и Македонія.	В.	24	Тимофея Еп. и Евгенія ммч.	5	24	Эрикъ, Тимоѳей.
✠	Пн.	25	Св. Григорія Богослова. мчц. Фелицаты.	Пн.	25	Обращ. Св. Павла Ап. и Ананія.	6	25	ОБРАЩЕНІЕ СВ. ПАВЛА.
	Вт.	26	Прп.: Ксенофонта, Маріи, Аркадія и Симеона.	Вт.	26	Поликарпа Еп. мч. и Павлы Вд.	7	26	Поликарпъ.
✠	Ср.	27	Перенес. мощей Св. Іоанна Златоустаго.	Ср.	27	Іоанна злат. Еп. и Іуліаны мч.	8	27	Хризостофъ.
	Чт.	28	Прп. Ефрема Сирина и Ѳеодосія Тотемскаго.	Чт.	28	Ильдефонса Еп. и Флавіана мч.	9	28	Карлъ.
	Пт.	29	Перенес. мощей Свмч. Игнатія Богоносца.	Пн.	29	Франциска Сал. Еп. и Валерія Еп.	10	29	Самуилъ, Теобальдъ.
✠	Сб.	30	Св. 3-хъ свят.: Василія вел., Григорія бог. и Іоанна злат.	Сб.	30	Мартины Дв мч. и Фелиціана.	11	30	Адельгунда.
	В.	31	Муч. Кира и Іоанна безсребр. Прп. Никиты.	В.	31	Петра Нол. исп. и Маркеллы Вд.	12	31	Киріакъ, Виргилій.

ФЕВРАЛЬ. Древне-слав. и Польскій ЛЮТЫЙ.

зн. празд.	Дни недѣ-ли.	Числа м-ца.	ПРАВОСЛАВНЫЙ КАЛЕНДАРЬ.	Дни недѣ-ли.	Числа м-ца.	РИМСКО-КАТОЛИЧЕСКІЙ.	Новый стиль.	Стар. стиль.	ПРОТЕСТАНТСКІЙ.
	Пн.	1	Мч. Трифона, Перепетуи и Фелицитаты (начало масляницы).	Пн.	1	Игнатія Еп. мч. и Бриг. Дв.	13	1	Бригитта.
⊛	Вт.	2	СРѢТЕНІЕ Г-дне.	Вт.	2	СРѢТЕНІЕ Г-дне.	14	2	СРѢТЕНІЕ Г-дне.
	Ср.	3	Св. Симеона Богопріимца и прор. Анны.	Ср.	3	Василія Еп. мч.	15	3	Ида, Титъ. Блазіусъ.
	Чт.	4	Прп. Исидора и Кирилла, Св. кн. Георгія Владимір.	Чт.	4	Андрея и Ансгарія Еп. и исп.	16	4	Вероника.
	Пт.	5	Мчц. Агафіи и Феодуліи.	Пт.	5	Агафы Дв. и Исидора ммч.	17	5	Агата.
	Сб.	6	Прп. Вукола, мчц. Фавсты, Марѳы и Маріи.	Сб.	6	Доротеи Дв. и Ѳеофила ммч.	18	6	Доротея.
	В.	7	Прп. Пареенія, Луки Елладскаго и 1003 муч.	В.	7	Ромуальда Аб. исп.	19	7	Ричардъ.
	Пн.	8	Вмч. Ѳеодора Стратилата, прор. Захарія (нач. вел. поста).	Пн.	8	Іоанна изъ Маты исп.	20	8	Соломонъ, Гонорат.
	Вт.	9	Мч.: Никифора, Маркела и Панкратія.	Вт.	9	Аполлоніи Дв. и Никифора мч.	21	9	Аполлонія. Кан. вел. п.
	Ср.	10	Свмч. Харалампія, мч. Порфирія.	Ср.	10	Среда пок. Схоластики Дв.	22	10	Рената. Среда пок.
	Чт.	11	Свмч. Власія, прп. Дмитр. и кн. Всеволода во св. кр. Гавр. Пск.	Чт.	11	Лукія Еп. и Северина Аб. исп.	23	11	Евфрозина.
✠	Пт.	12	Св. Мелетія Антіох. и Алексія Митр. Московскаго.	Пт.	12	Мелетія Еп. и Евлалія Дв. мч.	24	12	Фридрихъ, Іорданъ.
	Сб.	13	Прп. Мартиніяна, Зои, Фотиніи и Симеона Сербск.	Сб.	13	Бенигна и Мавры ммч.	25	13	Бенигна, Евлалія.
	В.	14	Прп. Кирилла, слав. первоуч. Св. кн. Михаила Черниг.	В.	14	Валентина мч.	26	14	Валентинъ.
	Пн.	15	Ап. Онисима, прп. Евсевія, Пафнутія и Ефросиніи.	Пн.	15	Сигфрида Еп. и Георгія мч.	27	15	Зигфридъ. Фаустинъ
	Вт.	16	Мч. Памфила, Валента, Павла и Порфирія.	Вт.	16	Іуліаны Дв. и Онисима ммч.	28	16	Юлія.
	Ср.	17	Вмч. Ѳеодора Тирона, Мч. Мины и Св. Маріамны.	Ср.	17	Ѳеодула мч. и Полихропа Еп.	1	17	Констанція. День пок., кв.
	Чт.	18	Св. Льва папы. Прп. Агапита и Флавіана.	Чт.	18	Симеона Еп. Констанціи Дв.	2	18	Конкордія.
	Пт.	19	Ап. Архипа и Филимона. Прп Досиѳея.	Пт.	19	Мансвета Еп. и Конрада Исп.	3	19	Гермолай, Сусанна.
	Сб.	20	Прп. Льва Катанск. Прп. Агафона и Садока еп. Персидск.	Сб.	20	Елевтерія Еп. и Немезія мч.	4	20	Евхаріусъ.
	В.	21	Прп. Тимоѳея, Евстафія арх. Антіох. и Гергія Амастр.	В.	21	Елеоноры Дв. и Фортуната.	5	21	Исаія, Елеонора.
	Пн.	22	Обрѣт. мощей мч. иже во Евгеніи. М. Маврикія.	Пн.	22	Пасхалиса Еп. и Аристіона.	6	22	Празд. Св. ПЕТРА.
	Вт.	23	Свмч. Полик. Прп. Іоан. Антіоха и Моисея.	Вт.	23	Петра Даміана Исп. и Марты Дв.	7	23	Серенусъ, Клотил. Лазарь.
✠	Ср.	24	1-е и 2-е обрѣт. главы Іоанна предтечи. Прп. Еразма.	Ср.	24	Матоія Ап. и Виктора,	8	24	МАТѲЕЙ.
	Чт.	25	Св. Тарасія патр. Констант. Моисея Арх.	Чт.	25	Никифора и Виктора.	9	25	Викторинъ.
♔	Пт.	26	Св. Порфирія еп. Газск. Мч. Севастіана.	Пт.	26	Нестора, Цезарія и Александра.	10	26	Несторъ. Леандръ.
	Сб.	27	Прп. Прокопія и Тита Печерск.	Сб.	27	Леандра, Фортуната и Порфирія.	11	27	Фортун. Эвелина Юстусъ.
	В.	28	Прп. Василія испов. и Домникіи.	В.	28	Романа, Макарія и Сераніона.	12	28	Фольбрехтъ. Рената.

МАРТЪ — Древне-слав. БЕРЕЗОЗОЛЪ. — Польск. БРЖЕЗЕНЪ.

зн. празд.	Дни недѣли.	Числа м-ца.	ПРАВОСЛАВНЫЙ КАЛЕНДАРЬ.	Дни недѣли.	Числа м-ца.	РИМСКО-КАТОЛИЧЕСКІЙ.	Новый стиль.	Стар. стиль.	ПРОТЕСТАНТСКІЙ.
	Пн.	1	Прп. мчц. Евдокіи. Мч. Нестора, Антонія и Антонины.	Пн.	1	Альбина Еп. Исп. и Антонины Дв.	13	1	Альбинъ.
	Вт.	2	Св. мч. Ѳеодота. Арсенія еп. Тверск. прп. Агаѳона.	Вт.	2	Елены Вд. и Симплиція П. И.	14	2	Горацій. Амалія.
	Ср	3	Мч. Евтропія, Клеоника и Св. Зинона.	Ср.	3	Феликса и Марціи ммч.	15	3	Кунигунда.
	Чт.	4	Прп. Герасима, Мч. Павла и Вячеслава кн. Чешск.	Чт.	4	КАЗИМІРА Исп. и Луція.	16	4	Адріанъ.
	Пт.	5	Мч. Конона и Марка, Св. кн. Ѳеодора Смолен.	Пт.	5	Фредерика Аб. и Евсевія м.	17	5	Аврора.
	Сб.	6	Св. 42 мч. въ Амморіи Мч. Константина и Аркадія.	Сб.	6	Виктора и Викторина мч.	18	6	Даміанъ. Фридолинъ.
	В.	7	Свмч. Херсонскихъ: Василія, Ефрема, Евгенія и друг.	В.	7	Ѳомы изъ Аквины Исп.	19	7	Сильванъ. Перепетуя.
	Пн.	8	Св. Ѳеофилакта, прп. Дометія. Свмч. Ѳеодорита.	Пн.	8	Іоанна Божія Исп.	20	8	Кипріанъ Филимонъ.
	Вт.	9	Св. 40 мучениковъ Севастійскихъ.	Вт.	9	Франциски Вд. Кирилла Еп.	21	9	Франциска. Эвальдъ.
	Ср.	10	Мч. Кодрата. Св. женъ Харіесы. Галины и Анастасіи.	Ср.	10	40 мучениковъ и Александра.	22	10	Михей. Женни.
	Чт.	11	Св. Софронія патр. Іерус. и Евѳимія еп. Новгород.	Чт.	11	Константина и Пелагіи.	23	11	Іона. Константинъ.
	Пт.	12	Прп. Ѳеофана исп. Григорія Двоеслова папы Римск.	Пт.	12	Григорія П. И. и Петра мч.	24	12	Грегоръ.
	Сб.	13	Св. Никифора и Мчц. Христины.	Сб.	13	Никифора Еп. и Кристины Дв.	25	13	Эрнестъ.
	В.	14	Прп. Венедикта. Св. Ѳеогноста митроп. Кіевскаго.	В.	14	Матильды кор.	26	14	Евтихій. Матильда.
	Пн.	15	Мч. Агапія, Діонисія. Свмч. Алексан. Мч. Никандра.	Пн.	15	Лонгина мч.	27	15	Лонгинъ. Ульрика.
	Вт.	16	Мч. Савина и Трофима Сераціона Новгород.	Вт.	16	Таціана, Киріака и Авраама.	28	16	Кристофъ. Александръ.
	Ср,	17	Св. Алексія челов. Божія, прп. Макарія Калязинск.	Ср.	17	Патрикія Еп. и Гертруды Дв.	29	17	Гертруда.
	Чт.	18	Св. Кирилла Іерусалимск. Мч. Трофима.	Чт.	18	Гавріила Арх. и Едуарда Юр. мч.	30	18	Габріель. Ансельмъ.
	Пт.	19	Мч. Хрисанѳа, Даріи, Клавдія и Іасона.	Пт.	19	Іосифа обруч. Пресв. Богород.	31	19	Іосифъ.
	Сб.	20	Прп. Іоанна и Сергія. Мчц. Клавдіи и Ѳеодосіи.	Сб.	20	Іоакима исп. и Александра.	1	20	Рупертъ. Куниберть.
	В.	21	Прп. Іакова Св. Ѳомы, патр. Конст. и Кирилла Катан.	В.	21	Венедикта Аб. и Филомена.	2	21	Венедиктъ.
	Пн.	22	Свмч. Василія, прп. Исаакія. Мчц. Дросиды.	Пн.	22	Павла Еп. и Василиссы мч.	3	22	Паулинъ.
	Вт.	23	Прп. Никона. Мч. Филита и Лидіи.	Вт.	23	Пелагіи и Ѳеодосіи ммч.	4	23	Готфридъ. Эбергардъ.
	Ср.	24	Св. Артемона, Артемія, Іакова и Захарія.	Ср.	24	Діонисія и Марка ммч.	5	24	Казиміръ.
✠	Чт.	25	БЛАГОВѢЩЕНІЕ ПРЕСВЯТОЙ БОГОРОДИЦЫ.	Чт.	25	Вечерня Г-дня, Квирина.	6	25	БЛАГОВѢЩЕН. ПР. БОГ
	Пт.	26	Соборъ Арх. Гавріила. Свмч. Иринея. Мч. Ларисы.	Пт.	26	Еммануила и Максимы ммч. В. п.	7	26	Дитрихъ. Страстн. пяти.
	Сб.	27	Мчц. Матроны Солунск. прп. Іоанна прозорливаго.	Сб.	27	Руперта еп. и Лидіи мч. В. с.	8	27	Густавъ. Рупертъ.
✠	В.	28	СВѢТЛОЕ ХРИСТОВО ВОСКРЕСЕНІЕ.	В.	28	ВОСКРЕСЕНІЕ Г-ДНЯ.	9	28	СВѢТЛОЕ ВОСКРЕСЕНІЕ.
	Пн.	29	Прп. Марка. еп., Кирилла діак.	Пн.	29	ПОНЕДѢЛЬН. ПАСХИ. Іоны.	10	29	2-й день ПАСХИ.
	Вт.	30	Прп. Іоанна лѣствичн. Іоанна безмолвн. и Зосимы еп.	Вт.	30	Зосима и Виктора.	11	30	Гвидо.
	Ср.	31	Свмч. Ипатія. Прп. Аполлонія. Св. Іоны митр. Кіевск.	Ср.	31	Веніямина и Бальбины.	12	31	Амедей.

АПРѢЛЬ. Древне-слав. ЦВѢТЕНЬ. Польскій КВѢЦЕНЬ.

зн. праздн.	Дни недѣли.	Числа м-ца.	ПРАВОСЛАВНЫЙ КАЛЕНДАРЬ.	Дни недѣли.	Числа м-ца.	РИМСКО-КАТОЛИЧЕСКІЙ.	Новый стиль.	Стар. стиль.	ПРОТЕСТАНТСКІЙ.
	Чт.	1	Прп. Маріи Египет. Мч. Горонтія. Прп. Евфиміи Суздал.	Чт.	1	Гугона Еп. и Ѳеодоры мч.	13	1	Ѳеодора.
	Пт.	2	Прп. Тита. Мч. Поликарпа.	Пт.	2	Франциска Паульск. исп.	14	2	Викторъ. Розамунда.
	Сб.	3	Прп. Никиты и Иллирика. Мч. Ельпидифора.	Сб.	3	Панк. и Рич. VII Скорб. пр. Б. М. Д.	15	3	Фердинандъ.
	В.	4	Прп. Іосифа пѣснопѣ. Георгія и Зосимы.	В.	4	Исидора еп. исп.	16	4	Амвросій.
	Пн.	5	Мч. Агаѳона. Прп. Ѳеодоры и Платона.	Пн.	5	БЛАГОВѢЩЕНІЕ Г-дне. Вик. Ф. ис.	17	5	Сильвія. Максимъ.
	Вт.	6	Св. Евтихія патр. Цареград. Прп. Платониды.	Вт.	6	Вильгельма аб.	18	6	Сикстъ. Приней.
	Ср.	7	Прп. Георгія исп. Даніила переясл. Мчц. Акилины.	Ср.	7	Сатурнина и Епифанія еп.	19	7	Целестинъ. Эгезипусъ.
	Чт.	8	Ап. Иродіона, Агава, Руѳа, Асинкрита, Флегонта и др.	Чт.	8	Діонисія еп.	20	8	Либеріусъ.
	Пт.	9	Мч. Евписхія. Прп. мч. Вадима. Мч. Дисана.	Пт.	9	Деметрія мч.	21	9	Богисл. Теофилъ.
	Сб.	10	Мч. Терентія, Максима, Зинона, Александра и др.	Сб.	10	Іезекиля прор.	22	10	Езекіель. Даніилъ.
	В.	11	Свмч. Антипы, Мч. Мартиніана Прп. Іакова. Фармуфія.	В.	11	Леона п. исп.	23	11	Евсторгіусъ.
	Пн.	12	Прп. Василія.	Пн.	12	Юліяна.	24	12	Юлій.
	Вт.	13	Свмч. Артемона.	Вт.	13	Герменегильда.	25	13	Юстинъ.
	Ср.	14	Св. Виленскихъ ммч. Антонія, Іоанна и Евстафія.	Ср.	14	Валеріана и Максима.	26	14	Антоній. Тибурцій.
	Чт.	15	Св. Ап. Аристарха, Пуда и Трофима. Мчц. Василисы.	Чт.	15	Кресценція и Олимпіада.	27	15	Олимпія. Адольфина.
	Пт.	16	Мч. Леонида. Мчц. Агаѳіи, Ирины, Галины, Хіопіи и др.	Пт.	16	Ламберта и Іуліи ммч.	28	16	Каризіусъ. Ааронъ.
	Сб.	17	Свмч. Симеона. Прп. Зосимы Солов. Мч. Адріана.	Сб.	17	Аницета п. мч.	29	17	Рудольфъ.
	В.	18	Прп. Іоанна, Козьмы, Мч. Викторія, Зотика и пр.	В.	18	Амида исп.	30	18	Кристофъ. Аполлонъ.
	Пн.	19	Прп. Іоанна ветхопещ., Георгія исп. Трифона.	Пн.	19	Тимона и Руфа.	1	19	Тимовей. Фанни.
	Вт.	20	Прп. Ѳеодора, Св. Анастасія.	Вт.	20	Сульпиція.	2	20	Сульп. Якобина.
	Ср.	21	Преполовеніе пр. пасхи, свмч. Іаннуарія. Мч. Ѳеодора.	Ср.	21	Анзельма еп. исп.	3	21	Адолар. Іовіанъ.
	Чт.	22	Прп. Ѳеодора Сикеота.	Чт.	22	Сотера и Кая пр. мм.	4	22	Сотеръ. Эман.
✠	Пт.	23	Вмч. Георгія побѣдоносц. Мчц. Цар. Александры.	Пн.	23	Георгія, Ахилея и Жерарда.	5	23	Георгъ.
	Сб.	24	Мч. Саввы стратил. Прп. Ѳомы и Елисаветы.	Сб.	24	Войцѣха еп. мч.	6	24	Альбертъ.
✠	В.	25	Ап. и Ев. Марка. Прп. Сильвестра.	В.	25	Марка еванг.	7	25	МАРКЪ.
	Пн.	26	Свмч. Василія еп. Амас. св. Стефана еп. Пермск.	Пн.	26	Клета и Маркелина пп. мч.	8	26	Раймундъ.
	Вт.	27	Свмч. Симеона еп. Іерусал. Прп. Стефана еп. Волог.	Вт.	27	Фиделиса, Зиты и Анастазіи.	9	27	Анастасій. Клементина.
	Ср.	28	Ап. Іасона и Сосипатра, св. Кирилла еп. Туровскаго.	Ср.	28	Виталія и Валеріи.	10	28	Виталисъ.
	Чт.	29	Св. 9 мч. въ Кизикѣ. Прп. Ментона. Мч. Діодора.	Чт.	29	Петра мч. и Павла еп. исп.	11	29	Сивилла.
✠	Пт.	30	Ап. Іакова завед. св. Доната, мч. Максима.	Пт.	30	Екатерины Сенен. и Софіи.	12	30	Іисусъ Навинъ. Лилли.

М А Й. Древне-слав. ТРАВЕНЬ.

зн. празд.	Дни недѣли.	Числа м-ца.	ПРАВОСЛАВНЫЙ КАЛЕНДАРЬ.
	Сб.	1	Прор. Іереміи, свмч. Макарія митр. Кіевскаго.
	В.	2	Св. Аѳанасія вел. Пер. мощ. св. Кн. Бориса и Глѣба.
✠	Пн.	3	Св. Тимоѳея и Мавры. Пр. Ѳеодосія печерск.
	Вт.	4	Мчц. Пелагеи, свмч. Сильвана, мч. Еразма.
	Ср.	5	Вмчц. Ирины, прп. Адріана.
⊛	Чт.	6	ВОЗНЕСЕНІЕ Г-дне, прав. Іова многост. мч. Варвар. и Діон.
	Пт.	7	Знаменіе Креста Господня. Жировицкія ик. Богород.
☘	Сб.	8	Ап. и Ев. Іоанна Богослова, прп. Арсенія Велик.
⊛	В.	9	Перен. мощ. св. Николая Мурлик. чуд., мч. Христофора.
⊛	Пн.	10	Ап. Симеона Зилота, прп. Исидоры, бл. Таисіи.
✠	Вт.	11	Св. Меѳодія и Кирилла слав. первоуч. обнов. Царяграда.
	Ср.	12	Св. Епифанія еп. Кипр. и Германа патр. Константинопол.
	Чт.	13	Мч. Александра и Гликеріи. Георгія испов.
	Пт.	14	Мч. Исидора и Максима, прп. Сераπіона.
	Сб.	15	Прп. Пахомія вел. Исаіи еп. Ростов. Царев. Дмитріи.
⊛	В.	16	СВ. ТРОЙЦЫ, прп. Ѳеодора, мч. Вита, Модеста и Ефрема.
⊛	Пн.	17	Св. ДУХА, ап. Андроника, св. Іуніи. Стефана патр. Царегр.
	Вт.	18	Свмч. Ѳеодота, мч. Петра и 7 дѣв. мчц.
	Ср.	19	Свмч. Патрикія, еп. Пруск., прп. Корнилія Комел.
	Чт.	20	Обр. мощ. Алексѣя Митр. Моск. Св. Довмонта кн. Псков.
✠	Пт.	21	Св. равн. Царей Константина и Елены.
	Сб.	22	Мч. Василиска, воспом. 2-го всел. собора.
	В.	23	Прп. Евфросиніи Полоц. Леонтія еп. Ростов.
	Пн.	24	Прп. Симеона и Никиты, мч. Мелетія Страт (нач. Петр. п.)
✠	Вт.	25	3-е обрѣт. главы Іоанна предт., свмч. Ѳерапонта.
	Ср.	26	Ап. Карпа и Алоея, мч. Аверкія и Елены
⊛	Чт.	27	ПАМЯТЬ ВОЗСОЕД. УНІАТ. СЪ ПРАВ. ЦЕРКОВ., мч. Ѳеодор.
	Пт.	28	Св. Никиты Халкид. Игнатія еп. Ростовскаго.
	Сб.	29	Прп. мчц. Ѳеодосіи, св. Іоанна Устюж.
	В.	30	Прп. Исаакія игум. Далм.
	Пн.	31	Ап. Ерма, мч. Ермія и Философа.

Польск. М А Й.

Дни недѣли.	Числа м-ца.	РИМСКО-КАТОЛИЧЕСКІЙ.	Новый стиль.	Стар. стиль.	ПРОТЕСТАНТСКІЙ.
Сб.	1	Филиппа и Іакова ап.	13	1	Филиппъ и Іаковъ.
В.	2	Аѳанасія еп. исп.	14	2	Аѳанасій. Сигизмундъ.
Пн.	3	День молеб. Обрѣт. св. креста.	15	3	ОБРѢТ. ЧЕСТН. КРЕСТА.
Вт.	4	Флоріана м.	16	4	Флоріанъ.
Ср.	5	Пія V п. исп. и Ирена мч.	17	5	Готгардъ. КВАТ.
Чт.	6	ВОЗНЕСЕНІЕ Г-дне. Іоанна ап.	18	6	ВОЗНЕС. Г-дне.
Пт.	7	Домитилли и Іувеналя мч.	19	7	Ювеналъ. Готфридъ.
Сб.	8	Станислава еп. Шим.	20	8	Станиславъ.
В.	9	Григорій Наз. еп. исп.	21	9	Іовъ. Бенигда.
Пн.	10	Гордіана мч.	22	10	Анастасія. Викторія.
Вт.	11	Мамерта еп. исп.	23	11	Христина.
Ср.	12	Панкратія мч.	24	12	Гордіанъ. Панкратій,
Чт.	13	Сервація еп. исп. и Глицерія.	25	13	Эрнестина. Сервацiусъ.
Пт.	14	Бонифація. Юста и Устина.	26	14	Іоганна. Бонифацій.
Сб.	15	Софіи съ 3-мя доч. (постъ стр.).	27	15	Софія.
В.	16	ДЕНЬ СВ. ДУХА. Іоан. Нем. и Мак.	28	16	СВ. ТРОЙЦЫ.
Пн.	17	2-й ДЕНЬ СВ. ДУХА. Пасхалія.	29	17	2-й д. СВ. ТРОЙЦЫ.
Вт.	18	Венанта и Ерика.	30	18	Исаакъ. Эрикъ.
Ср.	19	Петра и Целестины п. кв. п. ст.	31	19	Сара.
Чт.	20	Бернардина исп.	1	20	Адальбертъ.
Пт.	21	Валента. кв. пост. стр.	2	21	Пруденція.
Сб.	22	Елены Дв. кв. пост. стр.	3	22	Эмилія. Елена.
В.	23	ПРЕСВ. ТРОЙЦЫ. Дезидерія еп.	4	23	Леонтина.
Пн.	24	Сузанны мч.	5	24	Эсеирь.
Вт.	25	Григорія п. исп. и Урбана.	6	25	Урбанъ. Эльфрида.
Ср.	26	Елевторія мч.	7	26	Эдуардъ.
Чт.	27	ПРЕСВ. ТѢЛА ХРИС. Іоан. п. мч.	8	27	ДЕНЬ ТѢЛА Г-дня.
Пт.	28	Германа еп. исп.	9	28	Вильгельмъ.
Сб.	29	Реститута.	10	29	Максимъ.
В.	30	Феликса и Фердинанда.	11	30	Вигандъ.
Пн.	31	Петрунелли дв.	12	31	Петронелла.

ІЮНЬ. Древне-слав. ЧЕРВЕНЬ. Польск. ЧЕРВЕЦЬ.

зн. празд.	Дни недѣли.	Числа м-ца.	ПРАВОСЛАВНЫЙ КАЛЕНДАРЬ.	Дни недѣли	Числа м-ца.	РИМСКО-КАТОЛИЧЕСКІЙ.	Новый стиль.	Стар. стиль.	ПРОТЕСТАНТСКІЙ.
	Вт.	1	Мч. Іустина Философа и Валеріана.	Вг.	1	Фортуната исп.	13	1	Никодимъ.
	Ср.	2	Св. Никифора исп., вмч. Іоанна Сочав.	Ср.	2	Еразма и Бляндины ммч.	14	2	Никоформъ. Марцелина.
	Чт.	3	М. Лукилліана и Клавдія, свмч. Луціана и Павлы.	Чт.	3	Павлы дв. мч.	15	3	Эразмъ.
	Пт.	4	Св. Митрофана патр., Северина, Северіана, Силана и др.	Пт.	4	Александры и Сатурнины.	16	4	Квиринусъ. Капаціусъ.
	Сб.	5	Свмч. Дороѳея, св. кн. Игоря Черниг. и Ѳеодора Яросл.	Сб.	5	Валеріи, Зинаиды мч.	17	5	Бонифацій.
	В.	6	Прп. Виссаріона и Иларіона, Ѳеклы и Сусанны.	В.	6	Норберта и Клавдія еп.	18	6	Артемій. Адальбертъ.
	Пн.	7	Свмч. Ѳеодота, мчц. Киріакіи, Калеріи и Маріи.	Пн.	7	Роберта.	19	7	Лукреція.
	Вт.	8	Пер. мощ. Ѳеодора Стратил.	Вт.	8	Медарда.	20	8	Августа. Медардъ.
	Ср.	9	Св. Кирилла арх. Александра прп.	Ср.	9	Пелягіи.	21	9	Флав. Прим.
	Чт.	10	Свмч. Тимоѳея еп. Прусск. мчц. Антонины.	Чт.	10	Маргариты кор.	22	10	Онуфрій.
	Пт.	11	Варѳоломея и Варнавы.	Пт.	11	Барнабы ап.	23	11	Варнава.
	Сб.	12	Прп. Онуфрія вел., Петра Аѳонск. и Ѳеофила.	Сб.	12	Онуфрія и Антонины.	24	12	Бландина.
	В.	13	Мчц. Антонины и Акилины.	В.	13	Антонія.	25	13	Альфредъ. Товій.
	Пн.	14	Прор. Елисея, св. Меѳодія патр. Константинопол.	Пн.	14	Базилія и Елисея.	26	14	Елисей.
✠	Вт.	15	Прор. Амоса, св. Іоны митр. Московск. св. Лазаря.	Вт.	15	Вита.	27	15	Витусъ.
	Ср.	16	Св. Тихона еп. Амаѳунт. прп. Тихона Лухов.	Ср.	16	Бенона еп. и Людгарды дв.	28	16	Роландъ. Энгельбертъ.
	Чт.	17	Муч. Мануила, Савела и Исмаила.	Чт.	17	Перегрина и Марціана.	29	17	Волькмаръ. Артуръ.
	Пт.	18	Мч. Леонтія, Ипатія и Ѳесдула.	Пт.	18	Марка и Марцелина.	30	18	Детлаусъ. Арнольфъ.
✠	Сб.	19	Ап. Іуды, мч. Зосимы.	Сб.	19	Гервазія и Протазія.	1	19	Гервазіусъ.
	В.	20	Свмч. Меѳодія еп. Патарс., мч. Аристоклія.	В.	20	Сильверія.	2	20	Фредерика. Сильверіусъ.
	Пн.	21	Мч. Іуліана Тарс., свмч. Терентія. прп. Іулія.	Пн.	21	Алоизія исп. и Деметріи дв.	3	21	Аббарусъ. Эмиль.
	Вт.	22	Свмч. Евсевія, мч. Галактіона, Зинона и Зины.	Вт.	22	Павлина, Флавія и Клементія.	4	22	Каролина. Готтельфъ.
✠	Ср.	23	Мчц. Агриппины и св. Артенія.	Ср.	23	Зенона и Агриппины.	5	23	Висилій.
⊛	Чт.	24	РОЖДЕСТВО СВ. ІОАННА ПРЕДТЕЧИ, мч. Лонгина.	Чт.	24	РОЖД. СВ. ІОАННА КРЕСТ.	6	24	ІОАННЪ КРЕСТИТЕЛЬ.
	Пт.	25	Прп. мчц. Февроніи, Петра и Февроніи Муром. чуд.	Пт.	25	Вильгельма аб. и Проспера.	7	25	Никодимъ. Элигіусъ.
✠	Сб.	26	Прп. Давида и Іоанна. Явл. Тихвинск. ик. Богород.	Сб.	26	Іоанна и Павла ммч.	8	26	Измаилъ. Іеремія.
✠	В.	27	Прп Самсона стран., праздн. Полтавской побѣды.	В.	27	Владислава.	9	27	Шлеферъ.
	Пн.	28	Св. безсреб. Кира и Іоан., прп. Сергія и Герм. (кон. поста)	Пн.	28	Леона п. исп. (постъ).	10	28	Левъ. Іисусъ-Навинъ.
⊛	Вт.	29	АП. ПЕТРА и ПАВЛА.	Вт.	29	ПЕТРА и ПАВЛА ап.	11	29	ПЕТРА и ПАВЛА.
	Ср.	30	Соборъ 12 Апостоловъ.	Ср.	30	Люцины и Емиліаны ммч.	12	30	Отто.

ІЮЛЬ.

Древне-слав. и Польск. ЛИПЕЦЪ.

зн. празд.	Дни недѣли.	Числа м-ца.	ПРАВОСЛАВНЫЙ КАЛЕНДАРЬ.	Дни недѣли.	Числа м-ца.	РИМСКО-КАТОЛИЧЕСКІЙ.	Новый стиль.	Стар. стиль.	ПРОТЕСТАНТСКІЙ.
	Чт.	1	Космы и Даміана безсреб.	Чт.	1	Іулія и Аарона ммч.	13	1	Теобальдъ.
✠	Пт.	2	Полож. ризы П. Б-цы, Ювеналія, Фотія митр.	Пт.	2	Посѣщ. Пресв. Богор. Елис.	14	2	ПОС. ПРЕЧ. Д. М. ЕЛИС.
	Сб.	3	Мч. Іакинѳа, св. кн. Василія, Анатолія.	Сб.	3	Геліодора и Анатолія Еп.	15	3	Корнелій.
	В.	4	Св. Андрея архіеп. Крит., Ѳеодора, Ѳеодотіи и Евѳиміи.	В.	4	Іосифа и Калясанты исп.	16	4	Ульрихъ.
✠	Пн.	5	Прп. Аѳанасія, обрѣт. мощ. Св. Сергія Радонежск.	Пн.	5	Агатона мч. и Филомены дв.	17	5	Ансельмъ.
	Вт.	6	Прп. Сисоя, в. мчц. Лукіи, св. Іуліаніи кн.	Вт.	6	Доминика.	18	6	Августина, Исаія.
	Ср.	7	Прп. Ѳомы и Акакія, мч. Лукіана, Германа.	Ср.	7	Клавдія мч. и Одона еп. исп.	19	7	Димитрій, Вилибольдъ.
✠	Чт.	8	Вмч. Прокопія, явл. Казанскія ик. Пр. Богородицы.	Чт.	8	Елисаветы Вд. Кор.	20	8	Киліанъ.
	Пт.	9	Свмч. Панкратія и Кирилла, Ѳеодора еп.	Пт.	9	Зенона мч. и Анатолія.	21	9	Кириллъ, Туснельда.
	Сб.	10	Віанора, Силуана, Аполлоніи и Антонія.	Сб.	10	Руфины и Секунды ммч.	22	10	Израель, Готлобъ.
	В.	11	Блаж. вел. кн. Ольги, мчц. Евѳиміи.	В.	11	Кипріана и Пелагіи ммч.	23	11	Элеонора, Пій.
	Пн.	12	Мч. Прокла и Иларія. мч. Ѳеодора и Іоанна.	Пн.	12	Павлина. еп. исп. и Іоанна Гвал.	24	12	Генрихъ.
✠	Вт.	13	Соборъ Арх. Гавріила, прп. Стефана Саванта.	Вт.	13	Іоанна Дукл. исп. и Маргариты.	25	13	Маргарита.
	Ср.	14	Ап. Акилы, прп. Онисима, мч. Іуста.	Ср.	14	Бонавентура еп. исп.	26	14	Бонавентура.
✠	Чт.	15	Св. равноап. вел. кн. Владиміра, мч. Кирика и Іулиты.	Чт.	15	Раздѣлъ Ап. и Генриха кор.	27	15	РАЗДѢЛ. АПОСТОЛОВЪ.
	Пт.	16	Свмч. Аѳиногена, мц. Іуліи. Алевтины.	Пт.	16	Пресв. Дѣвы Маріи изъ Карм.	28	16	Августъ, Рафаилъ.
	Сб.	17	Вмчц. Марины и пер. мощ. прп. Лазаря.	Сб.	17	Алексія и Ѳеодоты мч.	29	17	Алексѣй.
	В.	18	Мч. Емиліана и Іакинѳа, прп. Іоанна печерск.	В.	18	Камилла и Симеона.	30	18	Матернусъ, Розина.
	Пн.	19	Прп. Макрины и Дія, св. кн. Романа Рязанск.	Пн.	19	Викентія изъ Паули исп.	31	19	Альбанусъ, Камилла.
✠	Вт.	20	Св. прор. Иліи, прп. Авраамія Галицкаго.	Вт.	20	Чеслава исп. и Ильи прор.	1	20	Илія.
	Ср.	21	Прор. Іезекіиля, прп. Семеона и Іоанна.	Ср.	21	Пракседы Дв. и Даніила прор.	2	21	Даніилъ, Праксель.
✠	Чт.	22	Св. равноап. Маріи Магдалины, свмч. Ѳоки.	Чт.	22	Маріи Магдалины и Ѳеофила.	3	22	МАРІЯ МАГДАЛИНА.
	Пт.	23	Мч. Трофима и Ѳеофила, свмч. Аполинарія.	Пт.	23	Аполинарія еп. мч.	4	23	Аполинарій, Адельгейда.
✠	Сб.	24	Мч. кн. Бориса и Глѣба, мч. Христины.	Сб.	24	Христины Дв. и Виктора.	5	24	Христина.
	В.	25	Успѣніе св. прав. Анны, св. Олимпіады.	В.	25	Іакова. Ап	6	25	Іаковъ.
	Пн.	26	Свмч. Ермолая, прп. мчц. Параскевы.	Пн.	26	Анны матери Пресв. Богород.	7	26	Анна.
	Вт.	27	Вел. мч. Пантелеймона, прп. Аѳеисы.	Вт.	27	Кунекунды Дв. и Наталіи мч.	8	27	Марѳа.
✠	Ср.	28	Ап. Прохора и Никанора.	Ср.	28	Ботвида и Виктора ммч.	9	28	Пантелеонъ.
	Чт.	29	Мч. Калиника, Серафимы и Ѳеодотіи.	Чт.	29	Марѳы Дв. и Олава Кор. мч.	10	29	Беатрисса, Эдмундъ.
	Пт.	30	Ап. Силы и Силуана, мч. Валентина.	Пт.	30	Абдона и Іулиты ммч.	11	30	Вальтеръ, Розалія.
	Сб.	31	Св. Евдокима, мчц. Іулитты.	Сб.	31	Игнатія Лойолы.	12	31	Германъ.

АВГУСТЪ. Древне-слав. и Польск. СЕРПЕНЬ.

зн. празд.	Дни недѣли.	Числа м-ца.	ПРАВОСЛАВНЫЙ КАЛЕНДАРЬ.	Дни недѣли.	Числа м-ца.	РИМСКО-КАТОЛИЧЕСКІЙ.	Новый стиль.	Стар. стиль.	ПРОТЕСТАНТСКІЙ.
✠	В.	1	ПРОИСХ. ЧЕСТ. ДРЕВЪ ЖИВОТВ. КРЕСТА. Нач. усп. п.	В.	1	Петра ап. въ оков. и Макков.	13	1	ПЕТРА ап. въ оковахъ.
	Пн.	2	Перен. мощ. первомуч. Стефана, Блаж Василія Моск.	Пн.	2	Альфонса Лигорія Е. И. и Стеф.	14	2	Моисей, Бабетта.
	Вт.	3	Прп. Исаакія, Фавста и Антонія Римл.	Вт.	3	Лидіи, Маранны и Киры.	15	3	Доминикъ, Августъ.
	Ср.	4	Семи отроковъ въ Ефесѣ, прп. мчц. Евдокіи.	Ср.	4	Доминика Ис. и Тертуліана Свмч.	16	4	Аристархъ.
	Чт.	5	Мч. Евстигнея, Кандидія и Монтія, прав. Нонны.	Чт.	5	Освальда К. Ис. Нонны.	17	5	Освальдъ.
⊛	Пт.	6	ПРЕОБРАЖЕНІЕ Г-дне, св. Ап. Ѳомы.	Пт.	6	ПРЕОБР. Госп. ІИС. ХР. и Сикста.	18	6	ПРЕОБРАЖ. Г-да ХРИС.
	Сб.	7	Прп. мч. Дометія, прп. Пимена печерскаго.	Сб.	7	Каетана Ис. Доната Еп. и Албер.	19	7	Афра, Донатъ.
	В.	8	Св. Емиліана испов. и Мирона, мч. Леонида.	В.	8	Кириѣка, Лагра и Смарагда ммч.	20	8	Владиславъ, Готлибъ.
✠	Пн.	9	Ап. Матѳія, мч. Антонія, Іуліана, Іоанна и Маріи.	Пн.	9	Ромала, Веріана и Марціяна.	21	9	Романъ, Эрикъ.
	Вт.	10	Мч. архид. Лаврентія, еп. Сикста и діак. Агапита.	Вт.	10	Лаврентія арх. мч. и Астеріи дв.	22	10	Лаврентій.
	Ср.	11	Мч. Евила и Сусанны, прп. Ѳеодора и Василія печер.	Ср.	11	Тибурція и Сусан. дв. Филомены	23	11	Генріета.
	Чт.	12	Мч. Фотія. Аникиты, Капитона и Александра.	Чт.	12	Кляры д. Геркул. е. и Гиляр м.	24	12	Клара.
✠	Пт.	13	Св. Тихона Ворон. чуд., прп. Максима исп., Мин. ик. Бог.	Пт.	13	Ипполита и Кассіяна ммч.	25	13	Ипполитъ, Гильдебертъ.
	Сб.	14	Прор. Михея, пер. мощ, прп. Ѳеодосія печер.	Сб.	14	Кан пос. ст. Евзев. свящ. и Урс.	26	14	Бертрамъ, Эвсебіусъ.
⊛	В.	15	УСПЕНІЕ ПРЕСВ. БОГОРОДИЦЫ, кон. усп. поста.	В.	15	УСП. ПР. БОГ. и Арнул. еп.	27	15	ВОЗ. НА НЕБО ПР. Д. М.
✠	Пн.	16	Нерукотвореннаго образа, мч. Діомида.	Пн.	16	Амброзія мч. и Роха Ис.	28	16	Филиппина, Рохъ.
	Вт.	17	Мч. Мирона, Филиппа, Іуліанія и Патрокла.	Вт.	17	Либерта, Страт. ммч. и Эмиліи.	29	17	Аделъ, Агапитъ.
	Ср,	18	Мч. Флора и Лавра, свм. Емиліана исп.	Ср.	18	Агапита, Флора мм. и Юліян.	30	18	Елена.
	Чт.	19	Мч. Андрея Стратил. Донскія ик. Пресв. Богород.	Чт.	19	Гіацинта ис. Юлія Сен. м. Руфа.	31	19	Себальтъ.
	Пт.	20	Прор. Самуила, мч. Севера и Мемнона.	Пт.	20	Бернарда. и Самуила п.	1	20	Бернгардъ.
	Сб.	21	Ап. Ѳаддея, прп. Авраамія, архимандр. Смоленск.	Сб.	21	Іоанны Франц, вд. и Кириака.	2	21	Сигизмундъ, Анастасія.
	В.	22	Мч. Агаѳоника, мчц. Евлаліи, Анфусы и св. Аѳанасія.	В.	22	Тимоѳея, Ипполита. и Симфор.	3	22	Елеазаръ, Альфонсъ.
	Пн.	23	Мч. Луппа, свмч. Иринея, св. Калиника, патр. Конст.	Пн.	23	Филиппа Бенидія.	4	23	Эренфридъ, Закхей.
	Вт.	24	Свмч. Евтихія, перен. мощ. Петра митр. Кіевскаго.	Вт.	24	Варѳоломея ап. и Таціяны мч.	5	24	Варѳоломей.
	Ср.	25	Ап. Варѳоломея и Тита.	Ср.	25	Людвика к. и. и Патрикіи дв.	6	25	Людвигъ.
	Чт.	26	Мч. Адріана и Наталіи. Срѣтеніе. Влад. ик. Пресв. Бог.	Чт.	26	Зефирина п. м. Розы Лим. дв.	7	26	Ириней, Самуилъ.
	Пт.	27	Прп. Пимена вел., св. Осіи, Кордув. еп., мчц. Анфисы.	Пт.	27	Евталіи дв. м. и Цезарія ис.	8	27	Гебгардъ.
	Сб.	28	Прп. Моисея Мурина и Ѳеодора кн. Острожск.	Сб.	28	Августина е. и. и Гермента м.	9	28	Августинъ.
⊛	В.	29	УСѢКН. ГЛАВЫ ІОАННА КРЕСТ., день постный.	В.	29	Усѣкн. глав. Св. Іоанна и Сабины.	10	29	УСѢКН. ГЛ. ІОАННА.
✠	Пн.	30	Перен, мощ. св. вел. кн. Александра Невскаго.	Пн.	30	Феликса и Адуакта ммч.	11	30	АЛЕКСАНДРЪ, Веніам.
✠	Вт.	31	Полож. чести. пояса Пр. Бог., свмч. Кипріана св. Геннад.	Вт.	31	Іоакима отца Пр. М. Раймунда.	12	31	Кристфридъ, Ревекка.

СЕНТЯБРЬ — Древне-слав. ВРЕСЕНЬ. — Польскій ВРЖЕСЕНЬ.

зн. празд.	Дни недѣли.	Числа м-ца.	ПРАВОСЛАВНЫЙ КАЛЕНДАРЬ.	Дни недѣли.	Числа м-ца.	РИМСКО-КАТОЛИЧЕСКІЙ.	Новый стиль.	Стар. стиль.	ПРОТЕСТАНТСКІЙ.
✠	Ср.	1	Прп. Симеона столпн. и Маѳы, Іисуса Навина и мч. Калин	Ср.	1	Егидія или Идія и Констанція.	13	1	Этидіусъ.
	Чт.	2	Мч. Маманта, Ѳеодота и Руфины, прп. Іоанна постника.	Чт.	2	Максимы и Стефана к. Исп.	14	2	Рахиль, Элиза.
	Пт.	3	Свмч. Анѳима, прп. Ѳеоктиста, мчц. Домны и Василисы.	Пт.	3	Изабеллы дв. Сим. Пуст. и Брон.	15	3	Евсевій, Берта.
	Сб.	4	Свмч. Вавилы, мч. Ѳеодора, прор. и Боговидца Моисея.	Сб.	4	Розаліи дв. Розы дв. Моисея.	16	4	Ѳеодосія.
	В.	5	Прав. Захаріи и Елисаветы, прп. Аѳанасія, игум. Брест.	В.	5	Лаврентія Юст. еп. и Урбана.	17	5	Захарія, Наѳанаилъ.
	Пн.	6	Чудо Арх. Михаила въ Хонѣхъ, мч. Фавста.	Пн.	6	Петронія.	18	6	Магнусъ.
	Вт.	7	Мч. Созонта, ап. Онисифора, прп. Макарія Овручск.	Вт.	7	Постъ обыкн. Клодоал. и Регины	19	7	Регина.
⊕	Ср.	8	РОЖДЕСТВО ПРЕСВ. БОГОРОДИЦЫ. Почаевскія ик. Богор.	Ср.	8	РОЖДЕСТВО П. Б. и Андріана.	20	8	РОЖД. ПР. Д. МАРІИ.
✠	Чт.	9	Прав. Богоот. Іоак. и Анны, бл. Никиты, прп. Іосифа Вол.	Чт.	9	Георгія мч. и Сергія п. исп.	21	9	Бруно.
	Пт.	10	Мчц. Минодоры, Митродоры и Нимфодоры, св. Пульхеріи	Пт.	10	Николая Толен. и Пульхеріи.	22	10	Альбертина.
	Сб.	11	Прп. Ѳеодоры, мч. Діодора и Димитрія.	Сб.	11	Гіацинта и Прота. ммч.	23	11	Киръ.
	В.	12	Свмч. Автонома, мч. Іуліана и Ѳеодора.	В.	12	Ювентія еп. исп. и Гвидона.	24	12	Товій, Эрна.
✠	Пн.	13	Свмч. Корнелія, мч. Иліи, Зотика, Лукіана, Валеріана.	Пн.	13	Лигорія и Макровія ммч.	25	13	Аматусъ.
⊕	Вт.	14	ВОЗДВ. ЧЕСТНАГО КРЕСТА Г-дня (день поста).	Вт.	14	Воздв. св. крес. и Маріи.	26	14	ВОЗДВ. ЧЕСТ. КРЕСТА.
	Ср.	15	Мч. Никиты, прп. Филоѳея, Мч. Порфирія.	Ср.	15	Никодима мч. IV постъ стр.	27	15	Гедвига. КВАТ.
	Чт.	16	Вмч. Евфимія, мчц. Людмиллы, Кипріана митр. Кіев.	Чт.	16	Ефрем. и Гемин. мч.	28	16	Изабелла.
	Пт.	17	Мчц. Софіи, Вѣры, Надежды и Любви.	Пт.	17	Нап. р. св. Франціс. IV н. ст.	29	17	Ламбертъ. КВАТ.
	Сб.	18	Прп. Евменія, мчц. Аріадны, Софіи и Ирины.	Сб.	18	Іосифа Купер. и Ир. мч. IV с. п.	30	18	Готлобъ.
	В.	19	Мч. Трофима, св. кн. Ѳеодора, Давида и Конст. Смол.	В.	19	Януарія еп.	1	19	Вернеръ.
	Пн.	20	Вмч. Евстаѳія, Плакиды, мч. кн. Михаила Черниг.	Пн.	20	Евстахія.	2	20	Сусанна.
✠	Вт.	21	Св. Димитрія митр. Ростов. ап. Кондрата.	Вт.	21	Матѳея ап. и Горгонія.	3	21	МАТѲЕЙ.
	Ср.	22	Свмч. Ѳоки, прор. Іоны, св. Петра мытаря.	Ср.	22	Ѳомы и Маврикія.	4	22	Морицъ.
✠	Чт.	23	Зачатіе св. Іоанна предтечи, мч. Андрея и Іоанна.	Чт.	23	Лина н. мч. и Ѳеклы дв. мч.	5	23	Іоель, Ѳекла.
	Пт.	24	Первомуч. Ѳеклы, прп. Никандра Псковск.	Пт.	24	Пафнутія мч. и Евфиміи мч.	6	24	ЗАЧАТІЕ ІОАННА КР.
✠	Сб.	25	Прп. Евфросиніи, прп. Сергія, мч. Пафнутія.	Сб.	25	Владислава Гельн. и Клеофы.	7	25	Адольфъ.
⊕	В.	26	Преставленіе ап. и ев. Іоанна Богослова.	В.	26	Амантія св. и Устина.	8	26	ІОАННЪ БОГОС. Іустинія.
	Пн.	27	Мч. Каллистрата, прп. Савватія и Игнатія.	Пн.	27	Козьмы и Дамьяна ммч.	9	27	Юдиѳь.
✠	Вт.	28	Прп. Харитона, св. кн. Вячеслава Чешскаго.	Вт.	28	Розаліи и Кипріана.	10	28	Вѣнцеславъ.
	Ср.	29	Прп. Киріака, Ѳеофана, Кипріана и мч. Дады.	Ср.	29	Михаила арх. и Гуделіи мч.	11	29	МИХАИЛЪ АРХАНГ.
	Чт.	30	Свмч. Григорія, еп. Арменіи и Михаила 1-го митр. Кіевск.	Чт.	30	Геронима свящ. и Софіи вд.	12	30	Іеронимъ.

ОКТЯБРЬ. Древне-слав. ПАЗДЕРНИКЪ. Польск. ПАЗДЗЕРНИКЪ.

зн. празд.	Дни недѣли.	Числа м-ца.	ПРАВОСЛАВНЫЙ КАЛЕНДАРЬ.	Дни недѣли.	Числа м-ца.	РИМСКО-КАТОЛИЧЕСКІЙ.	Новый стиль.	Стар. стиль.	ПРОТЕСТАНТСКІЙ.
⊕	Пт.	1	ПОКРОВЪ ПРЕСВ. БОГОРОДИЦЫ, ап. Ананія.	Пт.	1	Ремигія еп. ис. и Евагія мч.	13	1	ПОКРОВЪ ПР. Д. МАРІИ.
	Сб.	2	Свмч. Кипріана, мч. Іустины, св. Андрея Юродив.	Сб.	2	Анг. Хран., Леодгарія и Ѳеофила.	14	2	Рахиль.
	В.	3	Свмч. Діонисія Ареопагита, прп. Іоанна Хозевита.	В.	3	Кандида мч. и Гезихія ис.	15	3	ПРАЗДН. ЖАТВЫ.
	Пн.	4	Свмч. Іерофея, св. Гурія Казанек. и Варсонофія Тверск.	Пн.	4	Франциска Сераф ис. и Авреи дв.	16	4	Францъ.
	Вт.	5	Мчц. Харитины, св. Петра, Алексія, Іоны и Филиппа.	Вт.	5	Плацида Мон. и Флавіи дв.	17	5	Фидесъ.
✠	Ср.	6	Св. ап. Ѳомы.	Ср.	6	Брунона ис. и Вѣры дв. мч.	18	6	Розина.
	Чт.	7	Мч. Сергія и Вакха, мчц. Пелагіи, прп. Сергія Вологод.	Чт.	7	Бригитты вд., Марка и Сергія.	19	7	Харитасъ, Іустина.
	Пт.	8	Прп. Пелагіи, Трифона и Таисіи.	Пт.	8	Пелагіи дв., Нестора м. и Бриг.	20	8	Амалія, Эфраимъ.
✠	Сб.	9	Св. ап. Іоакова Алфеова, прп. Андроника и Аѳанасіи.	Сб.	9	Діонизія еп. Рустика и Елевт.	21	9	Діонисій, Фридебертъ.
	В.	10	Мч. Евлампія и Евлампіи, прп. Ѳеофила и Вассіана.	В.	10	Франциска Борг. ис.	22	10	Арвидъ.
	Пн.	11	Ап. Филиппа діакона, мчц. Зинаиды и Филониды.	Пн.	11	Андроника, Зенаиды и Филон.	23	11	Вильгельмина, Буркгар.
✠	Вт.	12	Пер. части др. Кр. Госп. и десн. руки св. Іоан. пред. въ Га	Вт.	12	VII скорбей Пр. М. Д., Максимил.	24	12	Вальфридъ.
	Ср.	13	Мч. Карпа и Веніамина, прп. Никиты испов.	Ср.	13	Эдуарда К. М. Д. Келидоніи дв.	25	13	Гангольфъ.
	Чт.	14	Мч. Назарія и Сильвана, прп. Параскевы Тернов.	Чт.	14	Каликста пр. м. и Фортун. д.	26	14	Каллистъ.
	Пт.	15	Прп. Евѳимія новаго, прп. Лукіана.	Пт.	15	Терезіи и Агилея мч.	27	15	Тереза, Гедвига.
	Сб.	16	Мч. Лонгина сотника, прп, Евпраксіи, княж. Полоцкой.	Сб.	16	Галла Ав. и Брунона мч.	28	16	Галлусъ.
	В.	17	Прп. Оссіи, прп. Андрея Крит., пер. мощ. прав. Лазаря.	В.	17	Ядвиги вд. и Флорентина.	29	17	Флорентинъ.
✠	Пн.	18	Ап. и ев. Луки, прп. Іуліана пустынника.	Пн.	18	Луки ев. и ап. Аѳенодора е. м.	30	18	ЛУКА.
	Вт.	19	Св. прор. Іоиля, блаж. Клеопатры, прп. Іоан. Рыльск.	Вт.	19	Іоанна Кантія ис. Вероники.	31	19	Ѳеодоръ.
	Ср.	20	Вмч. Артемія, св. Артемія Веркольск. чуд.	Ср.	20	Артемія м. и Саули д.	1	20	Венделинъ.
	Чт.	21	Прп. Иларіона, мч. Гаія и Зотика.	Чт.	21	Иларіона и Урсули.	2	21	Урсула.
⊕	Пт.	22	КАЗАНСК. ИК. ПР. Б-ЦЫ, св. равноап. Аверкія Іерополь.	Пт.	22	Верекунда еп. и Кордулін д.	3	22	Кордула.
✠	Сб.	23	Ап. Іоакова, брата Господ., св. Игнатія патр. Цареград.	Сб.	23	Іоанна Капистрана исп.	4	23	Северинъ.
	В.	24	Прп. Ареѳы печер. Явл. ик. Пр. Богор. всѣхъ скорб.	В.	24	Прокла еп. исп. и Ареты.	5	24	ПРАЗД. РЕФОРМАЦІИ.
	Пн.	25	Мч. Маркіана, Мартирія и Анастасія.	Пн.	25	Хризанта и Даріи ммч.	6	25	Криспинъ.
✠	Вт.	26	Вмч. Димитрія Солунск., прп. Аѳанасія.	Вт.	26	Евареста п. м. и Фульта еп. ис.	7	26	Амандусъ, Іовъ.
	Ср.	27	Мч. Нестора, Капитолины и Марка, прп. Нестора лѣтоп.	Ср.	27	Викентія, Сабины и Кристеты.	8	27	Виктория, Сабина.
	Чт.	28	Мч. Терентія и Неонилы, вмч. Параскевы-Пятницы.	Чт.	28	Симона и Іуды Ѳаддея ап.	9	28	СИМОНЪ и ІУДА.
	Пн.	29	Прп. мч. Анастасіи, прп. Авраамія и Анны.	Пт.	29	Нарциза еп. ис. и Евзевіи дв.	10	29	Нарциссъ, Энгельгардъ.
	Сб.	30	Свмч. Зиновія, Зиновіи, сестры его и Анастасіи Солунск.	Сб.	30	Ѳеонеста еп. м. Евтропіи.	11	30	Авесаломъ, Клавдій.
	В.	31	Ап. Стахія, Амилія и Наркиса, прп. Спиридона и Маврн.	В.	31	Немезія. пост. стр.	12	31	Вольфгангъ.

НОЯБРЬ. Древне-слав. и Польскій ЛИСТОПАДЪ.

зн. празд.	Дни недѣли.	Числа м-ца.	ПРАВОСЛАВНЫЙ КАЛЕНДАРЬ.	Дни недѣли.	Числа м-ца.	РИМСКО-КАТОЛИЧЕСКІЙ.	Новый стиль.	Стар. стиль.	ПРОТЕСТАНТСКІЙ.
	Пн.	1	Св. безсреб. Космы и Даміана, свмч. Іоанна и Іакова.	Пн.	1	ВСѢХЪ СВЯТЫХЪ. Бенигна.	13	1	ВСѢХЪ СВЯТЫХЪ.
	Вт.	2	Мч. Акиндина и Елпидифора, прп. Маркіана.	Вт.	2	Помин. всѣхъ вѣр. усоп. Викт. еп.	14	2	Всѣхъ душъ.
	Ср.	3	Мч. Акепсимы, Іосифа и Айфала.	Ср.	3	Губерта.	15	3	Готлибъ, Губертъ.
	Чт.	4	Прп. Іоанникія, свмч. Никандра, еп. Мирск.	Чт.	4	Карла Бором. кард. ис. и Іоанна.	16	4	Шарлота.
	Пт.	5	Мч. Галактіона, св. Іоны, арх. Новг. и Григорія-Александ.	Пт.	5	Захарія пророка.	17	5	Петроніусъ.
	Сб.	6	Павла исп., мчц. Клавдіи и Матроны.	Сб.	6	Севера еп. и Леонарда ис.	18	6	Леонгардъ.
	В.	7	Мч. Іерона, Антонина, Ѳеодота и Касиніи.	В.	7	Тавріона м., Аукта и Ѳессалона.	19	7	Виллибальдъ, Энгельбер.
✠	Пн.	8	Соборъ Архистрат. Михаила и проч. безплотныхъ силъ.	Пн.	8	4-хъ Кор. мм. ПОКР. ПР. Б. М. Д.	20	8	Клавдій, Александра.
	Вт.	9	Мч. Онисифора и Порфирія, прп. Сосипатры.	Вт.	9	Ѳеодора.	21	9	Энгельгардъ, Ѳеодоръ.
	Ср.	10	Ап. Ераста, Олимпа и Родіона, мч. Ореста.	Ср.	10	Андрея, Респиція и Нимфы.	22	10	МАРТИНЪ ЛЮТЕРЪ.
	Чт.	11	Мч. Мины, Виктора, Стефаниды, Викентія и Ѳеодора.	Чт.	11	Мартина и. и Менны мч.	23	11	МАРТИНЪ ЕПИСКОПЪ.
	Пт.	12	Св. Іоанна милост. патр. алек., прп. Нила египет.	Пт.	12	Мартина п. м. и 3-хъ братьевъ.	24	12	Максимиліанъ, Модестъ.
♁	Сб.	13	Св. Іоанна Златоуст., мч. Никофора и Германа.	Сб.	13	Дидака ис. и Аркадія.	25	13	Евгеній, Аркадій.
♔	В.	14	Ап. Филиппа, св. Григорія Паламы, арх. Ѳессалон.	В.	14	Сераніона м. и Венеранды дв.	26	14	Іустусъ.
	Пн.	15	Мч. Гурія и Димитрія, Купят. ик. Бож. Мат., нач. Рожд.	Пн.	15	Гертруды дв. и Леопольда ис.	27	15	Леопольдъ.
✠	Вт.	16	Ап. и ев. Матѳея, св. Фульвіана, кн. Ефіопскаго.	Вт.	16	Станислава Костки и Эдмунда,	28	16	Оттомаръ. Эдмундъ.
	Ср.	17	Св. Григорія, еп. Неокесар., прп. Никона и Лазарія.	Ср.	17	Саломеи дв. и Григорія.	29	17	Гуго.
	Чт.	18	Мч. Платона, Романа и Закхея.	Чт.	18	Максима еп. и Одона Ав.	30	18	Альфонсъ.
	Пт.	19	Прор. Авдія, мч. Иліодора и Романа, прп. Варлаама.	Пт.	19	Елисаветы вд.	1	19	Елисавета.
	Сб.	20	Прп. Григорія декан., св. Прокла, патр. Константина мч.	Сб.	20	Феликса Велез. и Дозія еп.	2	20	Амосъ, Георгина.
⊕	В.	21	ВХОДЪ ВО ХРАМЪ ПРЕСВ. БОГОРОДИЦЫ.	В.	21	ВВЕД. ВО ХР. ПР. Д. МАР.	3	21	ВВЕД. ВО ХР. ПР. Д. М.
	Пн.	22	Ап. Филимона и Архиппа, св. Михаила кн. Тверск.	Пн.	22	Цецилія дв. мч. и Прагматія.	4	22	Цецилія.
♁	Вт.	23	Св. вел. кн. Александра Невскаго, св. Амфилохія, Ѳеодора.	Вт.	23	Клементія Ц. мч. и Фелициты.	5	23	Клементій.
	Ср.	24	Вмчц. Екатерины, мч. Меркурія и цар. Августы.	Ср.	24	Іоанна отъ креста и. и Фирмины.	6	24	Іосія.
	Чт.	25	Свмч. Климента, папы Римск. и Петра еп. Александр.	Чт.	25	Екатерины мч. и Юкунды.	7	25	Екатерина.
	Пт.	26	Освящ. храма вел. мч. Георгія въ Кіевѣ.	Пт.	26	Конрада еп. ис. и Леонарда.	8	26	Конрадъ.
✠	Сб.	27	Мч. Іакова, прп. Палладія и Романа.	Сб.	27	Факунда и Примитива.	9	27	Гюнтеръ.
	В.	28	Прп. мч. Стефана, мч. Иринарха и Василія.	В.	28	Папиніана и Мансвета.	10	28	Арнольдъ.
	Пн.	29	Мч. Парамона и Филумена.	Пн.	29	Сатурнина и Сизина.	11	29	Эбергардъ.
✠	Вт.	30	Св. Андрея первозван., св. Фрументія, арх. Индійск.	Вт.	30	Андрея ап. и Кастуля мч.	12	30	Андрей.

ДЕКАБРЬ. Древне-слав. СТУДЕНЬ.

зн. празд.	Дни недѣли.	Числа м-ца.	ПРАВОСЛАВНЫЙ КАЛЕНДАРЬ.
	Ср.	1	Прор. Наума, прав. Филарета милостиваго.
	Чт.	2	Прор. Аввакума, прп. Аѳанасія печерскаго.
	Пт.	3	Прор. Софонія, прп. Саввы Сторожевскаго чудотворца.
	Сб.	4	Вмчц. Варвары, прп. Іоанна Дамаскина.
✠	В.	5	Прп. Саввы, освящ. св. Гурія, архіепископа Казанскаго.
⊕	Пн.	6	СВЯТИТЕЛЯ и ЧУДОТВОРЦА НИКОЛАЯ МУРЛИКІЙСКАГО.
	Вт.	7	Св. Амвросія еп. медіоланск., прп. Антонія и Пила.
	Ср.	8	Прп. Потапія, св. ап. Сосфена, Аполлоса и Онисифора.
✠	Чт.	9	Зачатіе св. Анны, прп. Стефана и Софронія.
	Пт.	10	Мч. Мины, Ермогена и Евграфа, прп. ѳомы.
	Сб.	11	Прп. Даніила Столпн., Луки Столп. и Никона печерск.
	В.	12	Св. Спиридона еп. Тримиф. и Александра еп. Іерусалимск.
✠	Пн.	13	Мч. Евстратія, Авксентія, Евгенія, Мардарія и Ореста.
	Вт.	14	Мч. Фирса, Левкія, Филимона и Аполлонія.
	Ср.	15	Свмч. Елевѳерія, мчц. Анѳіи и Стефана архіеп. Сураж.
	Чт.	16	Прор. Аггея, блаж. царицы ѳеофаніи.
	Пт.	17	Прор. Даніила, свв. отроковъ: Ананіи, Азаріи и Мисаила.
	Сб.	18	Свмч. Севастіана и Зои, св. Модеста и прп. Флора.
	В.	19	Мч. Бонифатія, прп. Григорія, архіеп. Омиритскаго.
	Пн.	20	Свмч. Игнатія Богоносца, еп. Филогонія.
	Вт.	21	Мчц. Іуліаніи дѣв., св. Петра митр. Кіевск. и всея Рос. чу
	Ср.	22	Вмчц. Анастасіи и ѳеодотіи.
	Чт.	23	Мч. ѳеодула, Евареста, прп. Павла и Нифонта.
	Пт.	24	Прп. мчц. Евгеніи, мч. Іакинѳа, прп. Николая воина.
⊕	Сб.	25	РОЖДЕСТВО ГОСПОДА НАШЕГО ІИСУСА ХРИСТА.
⊕	В.	26	Соборъ Пресв. Богородицы, св Іосифа обруч.
✠	Пн.	27	Св. первомуч. и архидіак. Стефана, прп. ѳеодора.
	Вт.	28	Ап. Никан., 20 тыс. мч. въ Ник. сожж., мчц. Домны и Агаѳ
	Ср.	29	Св. 14 тыс. младен. въ Виѳлеемѣ отъ Ирода избіен.
	Чт.	30	Мч. Анисіи, мч. Филетера, прп. Зотика сиропит.
	Пт.	31	Прп. Меланіи Римлян.

Польск. GRUDZEŃ.

Дни недѣли.	Числа м-ца.	РИМСКО-КАТОЛИЧЕСКІЙ.	Новый стиль.	Стар. стиль.	ПРОТЕСТАНТСКІЙ.
Ср.	1	Елигія еп. ис. Кассіана и Наталіи.	13	1	Наталія.
Чт.	2	Бабіаны и Аврелія ммч.	14	2	Кандидъ, Аврелія.
Пт.	3	Франциска Ксавер. ис. и Софонія.	15	3	Кассіанъ.
Сб.	4	Варвары д. мч. и Петра Хриз. еп.	16	4	Варвара.
В.	5	Саввы Аб. Криспина и Криспины.	17	5	Германія.
Пн.	6	Николая еп.	18	6	Николай.
Вт.	7	Постъ обык. Амвросія еп.	19	7	Агаѳонъ, Антонія.
Ср.	8	БЕЗПОР. ЗАЧАТІЕ П. Б. Д. М.	20	8	ЗАЧАТІЕ ПР. Д. МАРІИ.
Чт.	9	Левкадіи и Валеріи дд. ммч.	21	9	Іоахимъ.
Пт.	10	Мелхіада п. м. Евлаліи д. м.	22	10	Гильдебрандъ, Юдиѳь.
Сб.	11	Дамаза п. ис. и Даніила Столб.	23	11	Дамасусъ, Вольдемаръ.
В.	12	Гермогена мч. и Амманаріи.	24	12	Валерій.
Пн.	13	Луціи д. м. Авксентія и Остера.	25	13	Луція, Оттилія.
Вт.	14	Арсенія, Діоскора и Евтропіи.	26	14	Никасіусъ, Исидоръ.
Ср.	15	Фаустина и Кельяна. IV стр п.	27	15	Авраамъ. КВАТ.
Чт.	16	Эузебія еп. мч.	28	16	Беата.
Пт.	17	Лазаря еп. Олимп. IV стр. пост.	29	17	Іеремія, Исаакъ.
Сб.	18	Грац. еп. IV строгій постъ.	30	18	Кристофъ.
В.	19	Немезія и ѳеи.	31	19	Лотъ, Рейнгардъ.
Пн.	20	Либерата и Евгенія.	1	20	Игнатій.
Вт.	21	ѳомы ап. и ѳемистокла мч.	2	21	ѳома.
Ср.	22	Флавіана, Деметрія и Гонората.	3	22	ѳеодосій.
Чт.	23	Викторія д. м. Гелазія и Зотика.	4	23	Дагобертъ.
Пт.	24	Кан. Рожд. пост. с. Адама и Евы.	5	24	Адамъ и Ева.
Сб.	25	РОЖД. ІИСУСА ХР. и Анастасіи.	6	25	1-й день РОЖД. ХРИСТ.
В.	26	СТЕФАНА ПЕРВОМ. и Архелая.	7	26	2-й день РОЖД. ХРИСТ.
Пн.	27	Іоанна ап. и Некераты дв.	8	27	Іоаннъ еванг.
Вт.	28	Младенц. ммч. Рахели и Троады.	9	28	Невин. младенц. избіен.
Ср.	29	ѳомы Кант. еп. м. и Давида ц. пр.	10	29	Іонаѳанъ.
Чт.	30	Сабина еп. и Анисіи мч.	11	30	Давидъ.
Пт.	31	Сильвестра п. ис. и Коломбы дв.	12	31	Сильвестръ.

Магометанскій Календарь.

Минъ-Геджретъ Мухамедъ 1299 годъ, имѣетъ 354 дня, мѣсяцевъ 12.

Чис. м-цевъ.	Названіе мѣсяцевъ.	Сколько дней въ мѣсяцѣ.	Наименованіе праздниковъ.	По христіанскому исчисленію. Число.	Мѣсяцы.
1	Мѣс. Могаремъ.	30	дней, 1 д. нов. 1299 г. праз.	11	Нояб. 1881 г.
	— —		дня 10 ночь Арефе	21	—
	— —		дня 11 Ашера въ пам. Ноя, пр.	22	—
	— —		дня 12 втор. день того же пр.	23	—
2	— Сафаръ.	29	дней, 1 день	11	Декабря.
	— —		10	21	—
3	— Раб.-Эль-Эввел.	30	дней, 1 день	9	Января 1882.
	— —		дня 12 рожд. и смерть Махомеда.	20	—
4	— Робиль Ахиръ.	29	дней, 1 день	8	Февраля.
5	— Джемази-Эль-Эввель .	30	дней, 1 день	9	Марта.
	— — . .		дня 8 рожденія Али	16	—
	— — . .		дня 20 завоев. Константинополя.	28	—
6	— Джемази-Эль-Эхиръ. .	29	дней, 1 день	8	Апрѣля.
7	— Реджебъ . .	30	дней, 1 день постройки Ноемъ ковчега, ночь Регаибъ . .	7	Мая.
	— — . . .		дня 14 побѣденный день. . .	20	—
	— — . .		дня 27 воцареніе Махомеда . .	2	Іюня.
8	— Шабанъ . .	29	дней, 1 день	6	—
	— — . . .		дня 14 ночь Береатъ	19	—
	— — . . .		дня 16 Мекка Кааба	21	—
9	— Рамаданъ. .	30	дней, 1 день нач. велик. поста.	5	Іюля.
	— — . . .		дня 6—праздникъ	10	—
	— — . . .		дня 27 ночь исповѣд. Кадыръ.	31	—
	— — . . .		дня 30 ночь Арафе	3	Августа.
10	— Шавваль . .	29	дней, 1 день Урюза Байрамъ .	4	—
	— — . . .		дня 2 празд. въ пам. Адама и Евы	5	—
	— — . . .		дня 3 тотъ же праздникъ . .	6	—
11	— Эль-Ка-Эдде.	30	дней, 1 день	2	Сентября.
12	— Зиль-Хад-дже.	29	дней, 1 день	2	Октября.
			дня 8 открытіе Ходъ-дже . .	9	—
			дня 9 ночь Арафе	10	—
			дня 10 праздникъ Байраля. .	11	—
			дня 11 принесеніе жертвъ Богу.	12	—
			дня 12 память праотца Авраама.	13	—
			дня 13 тотъ же праздникъ . .	14	—
	Минъ-Геджретъ Мухамедъ . .	—	1300 годъ имѣетъ 354 дня.		
1	Мѣс. Мухаремъ .	30	дней, 1 день, нов. годъ начин.	31	Октября.
	— —		дня 10 ночь Арефе.	9	Ноября.
	— —		дня 11 Ашера въ пам. Ноя, пр.	10	—
	— —		дня 12 втор. день того же пр.	11	—
2	Сафаръ . .	29	дней, 1 день	9	Декабря.

Календарь Евреевъ.

на 5642 годъ—1882 годъ.

Дни недѣли.	Старый стиль.	Новый стиль.	Еврейскій стиль.	
	Январь.		Тебетъ 29 д.	
сб.	2	14	23	Шемотъ.
			Шебатъ 30 д.	
сб.	9	21	1	* Воеро, день поволунія.
сб.	16	28	8	Бей.
	Февраль.			
сб.	23	4	15	Бешалахъ.
сб.	30	11	22	Іоѳоръ.
	Февраль.			
сб.	6	18	29	Мишпатимъ.
в.	7	19	30	* 1 день новолунія.
			Адоръ 29 д.	
пн.	8	20	1	* 2 день новолунія.
сб.	13	25	6	Терума.
	Мартъ.			
чт.	18	2	11	Эсфиръ, постъ.
сб.	20	4	13	Тецаве.
в.	21	5	14	* Пуримъ (Аманъ).
пн.	22	6	15	* Шуманъ Пуримъ.
сб.	27	11	20	Ки Тиса.
	Мартъ.			
сб.	6	18	27	Ваякгель-Пикуде.
			Ниссанъ 30 д.	
вт.	9	21	1	* день поволунія.
сб.	13	25	5	Ваикра.
	Апрѣль.			
сб.	20	1	12	Цавъ.
пн.	22	3	14	Постъ первенцевъ.
вт.	23	4	15	** 1 день Пасхи.
ср.	24	5	16	** 2 день Пасхи.
чт.	25	6	17	Холъ Гамоедъ. Кадешъ.
пт.	26	7	18	Холъ Гамоедъ. Имъ-Кесефъ.
сб.	27	8	19	Холъ Гамоедъ. Реей. Ширъ-Гаширимъ.
в.	28	9	20	Холъ Гамоедъ. * Бемидборъ.
пн.	29	10	21	** 7 день Пасхи.
вт.	30	11	22	** 8 день Пасхи. Газекара.
ср.	31	12	23	* Исру Хагъ.
	Апрѣль.			
сб.	3	15	26	Шемены. Перекъ 1.
ср.	7	19	30	* 1 день новолунія.
			Іяръ 29 дн.	
чт.	8	20	1	*/ 2 день поволунія.
сб.	10	22	3	Перекъ 2.
пн.	12	24	5	Постъ шени 1.
чт.	15	27	8	Постъ Хамиши.
сб.	17	29	10	Перекъ 3.
	Май.			
пн.	19	1	12	Постъ шени 2.
ср.	21	3	14	* Песахъ шени.

Дни недѣли.	Старый стиль.	Новый стиль	Еврейскій стиль.	
сб.	24	6	17	Перекъ 4.
в.	25	7	18	* Лагъ Беомеръ.
	М а й.			
сб.	1	13	24	Перекъ 5.
			Сиванъ 30 д.	
пт.	7	19	1	* день новолунія.
сб.	8	20	2	Перекъ 6.
в.	9	21	3	
пн.	10	22	4	* 3 Емей Гагебала.
вт.	11	23	5	
ср.	12	24	6	** 1 день Шабуотъ. Акдамутъ.
чт.	13	25	7	** 2 д. Шабуотъ. Руѳъ. Газекъ.
пт.	14	26	8	* Исру Хагъ.
сб.	15	27	9	Перекъ 1.
		Іюнь.		
сб.	22	3	16	Перекъ 2.
ср.	26	7	20	Хофъ Сивонъ, постъ.
сб.	29	10	23	Перекъ 3.
	Іюнь.			
сб.	5	17	30	* 1 день новолунія. Перекъ 4.
			Тамузъ 29 д.	
в.	6	18	1	* 2 день новолунія.
сб.	12	24	7	Перекъ 5.
		Іюль.		
сб.	19	1	14	Перекъ 6.
вт.	22	4	17	Разрушеніе Іерусалима, постъ.
сб.	26	8	21	Перекъ 1.
	Іюль.			
сб.	3	15	28	Перекъ 2.
			Абъ 30 дней.	
пн.	5	17	1	* день новолунія.
сб.	10	22	6	Хазонъ Перекъ 3.
вт.	13	25	9	Разрушеніе храма, постъ.
сб.	17	29	13	Перекъ 4.
пн.	19	31	15	* Хамиша Асаръ.
		Августъ.		
сб.	24	5	20	Перекъ 5.
сб.	31	12	27	Перекъ 6.
	Августъ.			
вт.	3	15	30	* 1 день новолунія.
			Элулъ 29 д.	
ср.	4	16	1	* 2 день новолунія.
сб.	7	19	4	Перекъ 1.
сб	14	26	11	Перекъ 2.
		Сентябрь.		
сб.	21	2	18	Перекъ 3 и 4.
сб.	28	9	25	Перекъ 5 и 6.
	Сентябрь.		Тишри 30 д.	
чт.	2	14	1	** 1 д. Рошъ-Гашана (н. г.) 5643.
пт.	3	15	2	** 2 день Рошъ-Гашана.
сб.	4	16	3	Шуба.
в.	5	17	4	Постъ Гедалія.

Дни недѣли.	Старый стиль.	Новый стиль.	Еврейскій стиль.	
сб.	11	23	10	** Іомъ Киппуръ.
чт.	16	28	15	** 1 день Суккотъ (куш.).
пт.	17	29	16	** 2 день Суккотъ.
сб.	18	30	17	* Омъ Нецура.
		Октябрь.		
в	19	1	18	* Эрахъ Шуи.
пн.	20	2	19	* Эль Лемошаотъ.
вт.	21	3	20	* Адонъ Гамошій.
ср.	22	4	21	* Гашаапа Рабба.
чт.	23	5	22	** Шемини Ацеретъ.
пт.	24	6	23	** Симхатъ Тора.
сб.	25	7	24	* Исрухагъ Барахи Нафши.
	Октябрь.			
пт.	1	13	30	* 1 день поволунія.
			Мархешванъ	29 дней.
сб.	2	14	1	* 2 день новолунія.
сб.	9	21	8	Лехъ-Леха.
пн.	11	23	10	Постъ шени 1.
чт.	14	26	13	Постъ Хамиши.
сб.	16	28	15	Вайера.
пн.	18	30	17	Постъ шени 2.
		Ноябрь.		
сб.	23	4	22	Хаіе-Сарра.
сб.	30	11	29	Толедотъ.
			Кислевъ 29 д.	
в.	31	12	1	* день новолунія.
	Ноябрь.			
сб.	6	18	7	Ваіеце.
сб.	13	25	14	Вайшлахъ.
		Декабрь.		
сб.	20	2	21	Ваіешебъ.
ср.	24	6	25	1 * Ханука (Макавея).
чт.	25	7	26	2
пт.	26	8	27	3
сб.	27	9	28	4 Микецъ.
в.	28	10	29	5
			Тебетъ 29 д.	
пн.	29	11	1	6 * день новолунія.
вт.	30	12	2	7
	Декабрь.			
ср.	1	13	3	8 * Зотъ Ханука.
сб.	4	16	6	Вайгашъ.
ср.	8	20	10	Постъ въ пам. облож. Іерусал.
сб.	11	23	13	Ваіехи.
сб.	18	30	20	Шемотъ.
сб.	25	6	27	Ваэра.
			Шебатъ.	
вт.	28	9	1	* день новолунія

Примѣчаніе. ** означаютъ большіе праздники, * малые.

НЕПРИСУТСТВЕННЫЕ ДНИ.

Январь.

1. Новый годъ.
6. Богоявленіе Господне.

Февраль.

2. Срѣтеніе Господне.
5. Пятница сырной недѣли.
6. Суббота сырной недѣли.
26. Рожденіе Его Им. Вел. Государя Императора АЛЕКСАНДРА АЛЕКСАНДРОВИЧА.

Мартъ.

2. Восшествіе на престолъ Е. И. В. Государя Императора АЛЕКСАНДРА АЛЕКСАНДРОВИЧА.
25. Благовѣщеніе Пресв. Богородицы.
26. Пятница } Страстной недѣли.
27. Суббота }
28. Пасха Христова.

Апрѣль.

Май.

6. Вознесеніе Господне
Рожденіе Е. И. В. Великаго Князя НИКОЛАЯ АЛЕКСАНДРОВИЧА, Наслѣдника Цесаревича.
9. Перенесеніе мощей Св. Чудотворца Николая.
16. Пресв. Троицы.
17. Св. Духа.
27. День празднованія спасительнаго возсоединенія уніатовъ съ православною церковью.

Іюнь.

29. Святыхъ Апост. Петра и Павла.

Іюль.

22. Тезоименитство Ея Им. Велич. Государыни Императрицы МАРІИ ѲЕОДОРОВНЫ.

Августъ.

6. Преображеніе Господне.
15. Успеніе Пресвятыя Богородицы.
29. Усѣкновеніе главы прор., предтечи и крестителя Господня Іоанна.
30. Тезоименитство Е. И. В. Государя Императора АЛЕКСАНДРА АЛЕКСАНДРОВИЧА.

Сентябрь.

8. Рождество Пресв. Богородицы.
14. Воздвиженіе честнаго и животворящаго креста Господня.
26. Св. Апостола и Евангел. Іоанна Богослова.

Октябрь.

1. Покровъ Пресвятыя Богородицы
22. Казанскія чудотворныя иконы Пресвятыя Богородицы.

Ноябрь.

14. Рожденіе Е. И. В. Государыни Императрицы МАРІИ ѲЕОДОРОВНЫ.
21. Введеніе во храмъ Пресв. Богородицы.

Декабрь.

6. Святителя и чудотворца Николая.
Тезоим. Е. И. В. Наслѣдника Цесаревича НИКОЛАЯ АЛЕКСАНДРОВИЧА.
25, 26 и 27—дни Рождества Христова.

Виленскій, Ковенскій и Гродненскій Генералъ-Губернаторъ, Командующій войсками Виленскаго военнаго округа, членъ Государственнаго Совѣта, Генералъ-Адъютантъ, Инженеръ-Генералъ, Графъ Эдуардъ-Францъ Ивановичъ **Тотлебенъ**, шефъ 7-го Гренадерскаго Самогитскаго полка и числится въ Лейбъ-Гвардіи Саперномъ баталіонѣ; почетный членъ Николаевской Инженерной и Михайловской Артиллерійской академій, Императорской Академіи наукъ, университетовъ: С.-Петербургскаго и Св. Владиміра, Императорскаго Московскаго общества сельскаго хозяйства и испытанія природы и Норвежской академіи военныхъ наукъ въ г. Стокгольмѣ, Лондонскаго общества гражданскихъ инженеровъ, кавалеръ орденовъ: Св. Апостола Андрея Первозваннаго, Св. Александра Невскаго, алмазныхъ знаковъ сего ордена, Бѣлаго Орла, Св. Георгія 2-й 3-й и 4-й ст., Св. Владиміра 1-й, 2-й и 3-й ст. съ мечами надъ орденомъ и 4-й ст. съ бантомъ, Св. Анны 1-й и 2-й ст. съ Императорскою короною и 3-й ст., Св. Станислава 1-й и 3-й ст., имѣетъ золотую саблю съ надписью „за храбрость“, вензелевое изображеніе въ Бозѣ почившаго Государя Императора Николая 1-го, медали: серебрянную на георгіевской лентѣ за защиту Севастополя, бронзов. на андреевской лентѣ въ пам. войны 1853—1856 г. и свѣтло-бронзовую въ память Турецкой войны 1877—1878 г. и знакъ отличія безпорочной службы за XV лѣтъ; иностранные ордена: Нидерландскій

Вильгельма; Прусскіе: Краснаго Орла 1-й ст. съ мечами, тотъ-же Орденъ, большаго креста съ мечами надъ орденомъ и „Pour le mérite“, Бразильскій Орденъ Розы 2-й ст., Испанскій Изабеллы большаго креста; Бельгійскій Леопольда большаго креста; Персидскій Льва и Солнца 1-й ст., Австрійскій Леопольда большаго креста; Мекленбургъ-Шверингскій Вендской короны большаго креста; Орденъ Румынской звѣзды 1-й ст., Сербскій Орденъ Такова 1-й ст., Прусскій Орденъ Чернаго Орла; Датскій Орденъ Слона 1-й ст. съ алмазами; Черногорскій Св. Даніила 1-й ст.; Румынскую золотую медаль за храбрость, Мекленбургъ-Шверингскій золотой крестъ за военное отличіе; Сербскую золотую медаль за храбрость; Черногорскую золотую медаль за храбрость и Румынскій желѣзный крестъ.

УПРАВЛЕНІЕ

ВИЛЕНСКАГО КОВЕНСКАГО и ГРОДНЕНСКАГО ГЕНЕРАЛЪ-ГУБЕРНАТОРА.

ПО КАНЦЕЛЯРІИ.

Правитель канцеляріи, статс. сов. баронъ Николай Александровичъ **Гревеницъ**, кав. орд.: Св. Ан. 2-й ст., Св. Стан. 2-й ст. и Прусск. краснаго орла 3-й ст.. лют. исп., о. к. въ Имп. уч. правов., ж., на сл. съ 1869 г., въ должн. съ 1881 г.

Начальники отдѣленій: дѣйств. статс. сов. Николай Семеновичъ **Макаровъ**, кав. орд.: Св. Влад. 3-й ст., Св. Ан. 2-й и 3-й ст., Св. Стан. 2-й ст. съ Имп. кор. и безъ кор. и 3-й ст., им. зн. отл. за поз. устр. б. гос. крест. и мед.: въ пам. в. 1853—1856 г. и за усм. польс. мят. 1863—1864 г., о. к. въ Кременчуг. уѣздн. уч., ж., на сл. съ 1846 г., въ должн. съ 1864 г., (почет. мир. судья Кобрино-Пружанскаго окр.). — Статс. сов. Юлій Игнатьевичъ **Хросцицкій**, кав. орд.: Св. Ан. 2-й и 3-й ст. и Св. Стан. 2-й ст., им. мед. въ пам. усм. польс. мят. 1863—1864 г., о. к. въ Лит. дух. сем., ж., на сл. съ 1857 г., въ должн. съ 1880 г. — Колл. асс. Петръ Петровичъ **Неклюдовъ**, кав. орд.: Св. Стан. 2-й ст. и Св. Ан. 3-й ст.

съ меч.; иностр. орд. Черног. Кн. Даніила 4-й ст., им. мед. въ пам. Тур. в. 1877—1878 г., о. к. въ Имп. Александр. лицеѣ, х., на сл. съ 1875 г., въ должн. съ 1880 г. — Колл. асс. Александръ Сергѣевичъ **Долгово-Сабуровъ**, о. к. въ Имп. Алексан. лицеѣ, ж., на сл. съ 1871 г., въ должн. съ 1881 г.

Столоначальники: колл. асс. Владиміръ Юрьевичъ **Пилянкевичъ**, кав. орд. Св. Ан. и Св. Стан. 3-й ст., о. к. въ Кіев. ун., х., на сл. съ 1863 г., въ должн. съ 1877 г. — Колл. асс. Матвѣй Яковлевичъ **Мурзичъ**, кав. орд.: Св. Ан. 3-й ст. и Св. Стан. 2-й и 3-й ст., магом. исп., о. к. въ Слуцк. гимн., х., на сл. съ 1866 г., въ должн. съ 1874 г. — Колл. асс. Николай Ивановичъ **Москвинъ**, кав. орд.: Св. Стан. 2-й ст., Св. Ан. и Св. Стан. 3-й ст., о. к. въ Тверс. дух. сем., х., на сл. съ 1868 г., въ должн. съ 1880 г. — Колл. асс. Михаилъ Григорьевичъ **Поспѣловъ**, кав. орд. Св. Стан. 3-й ст., о. к. въ Твер. дух. сем., ж., на сл. съ 1866 г., въ должн. съ 1880 г. — Тит. сов. Алексѣй Ивановичъ **Исполатовъ**, кав. орд.: Св. Ан. и Св. Стан. 3-й ст., восп. въ Тверс. дух. сем., ж., на сл. съ 1861 г. въ долж. съ 1876 г. — Колл. секр. Михаилъ Ивановичъ **Шевяковъ**, кав. орд.: Св. Ан. и Св. Стан. 3-й ст., о. к. въ Петрозав. уѣздн. уч., ж., на сл. съ 1860 г., въ должн. съ 1875 г. — Губ. секр. Василій Ѳомичъ **Кононцовъ**, кав. орд. Св. Стан. 3-й ст., восп. въ Нѣжин. гимн., ж., на сл. съ 1868 г., въ должн. съ 1879 г.

Помощники столоначальниковъ: колл. асс. Михаилъ Николаевичъ **Мещерскій**, кав. орд.: Св. Ан. и Св. Стан. 3-й ст., о. к. въ Тверс. уѣздн. уч., ж., на сл. съ 1854 г., въ должн. съ 1874 г. — Тит. сов. Евгеній Ѳедоровичъ **Томашевъ**, кав. орд.: Св. Ан. и Св. Стан. 3-й ст., восп. въ Кіев. гимн., ж., на сл. съ 1869 г., въ должн. съ 1873 г. — Тит. сов. Алек-

сандръ Никитичъ **Шиловъ**, кав. орд. Св. Ан. и Св. Стан. 3-й ст., восп. въ Свѣнцян. гимн., х., на сл. съ 1869 г., въ должн. съ 1876 г. — Колл. секр. Ипполитъ Станиславовичъ **Бартошевичъ**, о. к. въ Вил. дух. уѣздн. уч., ж., на сл. съ 1867 г., въ должн. съ 1880 г. — Колл. секр. Викентій Осиповичъ **Станишевскій**, кав. орд. Св. Стан. 3-й ст., лют. исп., о. к. въ Лидс. уѣздн. уч., х., на сл. съ 1870 г., въ должн. съ 1879 г. — Неим. чина Аѳанасій Васильевичъ **Гордѣевъ**, д. в., х., на сл. съ 1870 г., въ должн. съ 1877 г. — Неим. чина Викентій Осиповичъ **Нарвойшъ**, р.-кат. исп., д. в., х., на сл. съ 1879 г., въ должн. съ 1880 г.

Экзекуторъ, колл. асс. Николай Семеновичъ **Троицкій**, кав. орд.: Св. Ан. и Св. Стан. 3-й ст, восп. въ Твер. гимн., х., на сл. съ 1867 г., въ должн. съ 1879 г.

Архиваріусъ, тит. сов. Григорій Карловичъ **Карвовскій**, кав. орд.: Св. Ан. и Св. Стан. 3-й ст., им. мед.: бронз. въ пам. в. 1853—1856 г., серебр.: за покор. Чечни и Дагест., за покор. западн. Кавк. и крестъ за сл. на Кавк, восп. въ част. уч. зав., ж., на сл. съ 1854 г., въ должн. съ 1872 г.

Регистраторъ, колл. асс. Александръ Ѳаддеевичъ **Владычанскій**, кав. орд.: Св. Ан. и Св. Стан. 3-й ст., им. мед. въ пам. в. 1853—1856 г., о. к. въ С.-Пет. уч. глухонѣмыхъ, ж., на сл. съ 1848 г., въ должн. съ 1874 г.

Чиновники особыхъ порученій, V класса: Сост. по арм. пѣх. полк. Михаилъ Ивановичъ **Даниловъ**, кав. орд.: Св. Влад. 3-й ст. съ меч. и 4-й ст. съ бант., Св. Ан. 2-й ст. съ Имп. кор. и Св. Стан. 2-й ст., им. два брилл. перст. съ венз. изобр. имени Его Велич., зол. саблю съ надп. „за храбрость“ и зн. крас. кр., мед.: бронз. въ пам. столѣтнюю юбилея военн. орд. Св. великомуч. и побѣдоносца Георгія, въ пам. в. 1853—1856 г. и усм.

польс. мят. 1863—1864 г., сереб. за покор. Чечни и Дагест., крестъ за сл. на Кавк. и зн. отл. безп. сл. за XX л., восп. въ част. уч. зав., ж., на сл. съ 1834 г., въ должн. съ 1872 г. — Сост. по арм. кав. полк. Петръ Петровичъ **Донауровъ**, кав. орд. Св. Стан. 2-й и 3-й ст., им. зн. крас. кр., о. к. въ Пажеск. корп., ж., на сл. съ 1860 г., въ должн. съ 1877 г. — Колл. сов. Сергѣй Ивановичъ **Донауровъ**, кав. орд.; Св. Влад. 3-й ст., Св. Стан. 2-й и 3-й ст., Св. Ан. 3-й ст., и Турец. орд. Меджидіе 4-й ст., о. к. въ Пажес. корп., х., на сл. съ 1857 г., въ должн. съ 1880 г. — Въ званіи кам.-юнк. Дв. Е. И. В., колл. асс. графъ Александръ Николаевичъ **Муравьевъ**, кав. орд.: Св. Ан. 3-й ст. и Св. Стан. 2-й и 3-й ст., восп. въ Имп. Александр. лицеѣ, х., на сл. съ 1868 г., въ должн. съ 1879 г.

VI класса: Въ званіи кам.-юнк. Дв. Е. И. В., надв. сов. Михаилъ Николаевичъ **Рахмановъ**, кав. орд. Св. Ан. 2-й ст., и Св. Стан. 2-й ст. съ Имп. кор., им. зн. отл. за поз. устр. б. госуд. крест., восп. въ Моск. гимн., ж., на сл. съ 1859 г., въ должн. съ 1876 г., поч. мир. судья Вилен. суд. мир. окр. — Въ званіи кам.-юнк. Дв. Е. И. В., тит. сов. князь Аристидъ Львовичъ **Кантакузенъ**, кав. орд.: Св. Ан. и Св. Стан. 3-й ст., д. в., х., на сл. съ 1869 г., въ должн. съ 1877 г. — Тит. сов. баронъ Александръ Андреевичъ **Будбергъ**, кав. орд.: Св. Ан. 3-й ст., Св. Стан. 3-й ст. съ меч. и бант. и Св. Ан. 4-й ст. съ надп. „за храбр.“, им. мед. въ пам. в. 1877—1878 г., лют. исп., канд. С.-Пет. ун., х., на сл. съ 1875 г., въ должн. съ 1880 г. — Тит. сов. Андрей Ивановичъ **Сюбилья**, кав. орд. Св. Стан. 3-й ст., реформ. исп., о. к. въ Моск. ун., х., на сл. съ 1873 г., въ должн. съ 1880 г. — Колл. секр. Леонтій Ивановичъ **Дейбнеръ**, кав. орд. Св. Стан. 3-й ст., о. к. въ С.-Пет. ун., ж., на сл. съ 1878 г., въ должн. съ 1881 г.

ПО ПОЛИТИЧЕСКОМУ ОТДѢЛЕНІЮ.

Испр. должн. секретаря, статс. сов. Иванъ Алексѣевичъ **Ровенскій**, кав. орд.: Св. Влад. 4-й ст., Св. Ан. 2-й ст. съ Имп. кор. и безъ кор. и 3-й ст., Св. Стан. 2-й ст. съ Имп. кор. и безъ кор., им. мед. въ пам. усм. польс. мят. 1863—1864 г., канд. С.-Пет. дух. акад,, ж., на сл. съ 1862 г., въ должн. съ 1875 г. — Помощникъ секретаря, губ. секр. Ярославъ Іоасафовичъ **Маркевичъ**, кав. орд. Св. Стан. 3-й ст., восп. въ Лит. дух. сем,, х., на сл. съ 1871 г., въ должн. съ 1880 г.

Состоящіе при управленіи генералъ-губернатора, по еврейскимъ дѣламъ, ученые евреи: раввинъ, личн.-почет. гражд. Іона Герасимовичъ **Герштейнъ**, им. мед.: зол съ надп. „за усердіе“ для нош. на шеѣ на Анн. лент., такую же мед. на Стан. лентѣ и бронз. въ пам. усм. польс. мят. 1863—1864 г, въ должн. съ 1856 г. — Личн.-почет. граждан. Григорій Леонтьевичъ **Шкляверъ**, им. мед.: серебр. съ надп., „за усердіе“ для нош. на шеѣ на Стан. лентѣ, и бронз. въ пам. усм. польс. мят. 1863 1864 г., въ должн. съ 1860 г. — Личн.-почетн. граждан. Левъ Осиповичъ **Леванда**, им. мед.: серебр. съ надп. „за усердіе“ для нош. на шеѣ на Стан. лентѣ и бронз. въ пам. усм. польс. мят. 1863—1864 г., въ должн. съ 1860 г.

Состоящіе въ распоряженіи генералъ-губернатора: отст. полк. Петръ Кузьмичъ **Протасовъ**, колл. асс. Вячеславъ Осиповичъ **Вротновскій**. Отст. пор. Антонъ Константиновичъ **Комаръ**. — Тайный сов.. Александръ Дмитріевичъ **Тумановъ**. — Дѣйств. статс. сов.: Александръ Михайловичъ **Мухинъ**. — Иванъ Ивановичъ **Гильфердингъ**. — Статс. сов.: въ зв. кам.-юнк. Дв. Е. И. В. Александръ Ивановичъ **Ознобишинъ**. — Въ зв. кам.-юнк. Дв. Е. И. В. Сергѣй Сергѣевичъ **Салтыковъ**. — Иванъ Адамовичъ **Повстанскій**. — Осипъ Алексѣевичъ **Левенштернъ**. — Колл. сов.: въ зв. кам.-юнк. Дв. Е. И. В. графъ

Адамъ Карловичъ **Гуттенъ-Чапскій.** — Аполлонъ Феликсовичъ **Радусъ-Зенковичъ.** — Колл. асс. въ зв. кам.-юнк. Дв. Е. И. В. князь Цезарій Адольфовичъ **Гедройць.** — Тит. сов. въ зв. кам.-юнк. Дв. Е. И. В. Викентій Ивановичъ **Бѣганскій.** — Колл. секр.: графъ Адамъ Адамовичъ **Гуттенъ-Чапскій.** — Емельянъ Степановичъ **Буткевичъ.** — Павелъ Павловичъ **Григорьевъ.** — Александръ Андреевичъ **Быковскій.** — Колл. рег.: Адольфъ Эдуардовичъ **Еловицкій.** — Генрихъ Рафаиловичъ **Слизень.** — Неим. чина: графъ Александръ Карловичъ **Грабовскій.** — Графъ Станиславъ Адольфовичъ **Гуттенъ-Чапскій.**

Гражданское вѣдомство.

М. В. Д.

УПРАВЛЕНІЕ
ГРОДНЕНСКАГО ГУБЕРНАТОРА.

Гродненскій Губернаторъ Свиты Его Величества Генералъ-Маіоръ Николай Максимовичъ **Цеймернъ**, кав. орд.: Св. Влад. 3-й ст. съ меч. и 4-й ст., Св. Ан. 2-й и 3-й ст. съ меч. и бант., Св. Стан. 2-й ст. съ Имп. кор. и 3-й ст. съ меч. и бант., имѣетъ золотую саблю съ надп. „за храбрость“ и медали: свѣтл. бронз. за усм. польс. мят. 1863—1864 г., въ пам. Тур. в. 1877—1878 г., Высоч. учреж. 24 нояб. 1866 г. знакъ отл. за поземельн. устр. б. госуд. кр. и серебр. за тр. по уст. кр. въ Царствѣ Польск., числится въ 4-мъ Гренадерскомъ Несвижскомъ Генералъ Фельдмаршала Князя Барклая-де-Толли полку, (восп. въ Паж. Его Имп. Вел. корп.; ок. курсъ въ Никол. акад. генеральн. штаба, на сл. съ 1856 г., въ должн. и въ кр. съ 1879 г.).

ПО КАНЦЕЛЯРІИ.

Правитель канцеляріи, колл. асс. Иванъ Петровичъ **Моллеріусъ**, кав. орд. Св. Стан. 2-й ст., (лют. исп., о. к. въ С.-Пет. унив. съ степ. канд. правъ, х. на сл. и въ кр. съ 1874 г., въ должн. съ 1879 г.).

Помощники правителя канцеляріи: Старшій, колл. секр. Альфонсъ Ѳедоровичъ **Фляксбергеръ**, кав. орд. Св. Стан. 3-й ст., им. Высоч. учр. зн. красн. крес., (лют. исп., о. к. въ Гроднен. гимн., ж., на сл. съ 1871 г. въ должн. съ 1877 г., мѣстн. ур.).— Младшіе: Колл. рег. Григорій Ельпидифоровичъ **Чертковъ**, (н. к. въ б. Земледѣльч. инст., х. на сл. съ 1879 г. въ кр. и долж.

съ 1881 г. — Неим. чина Александръ Ивановичъ **Орлинскій**, (о. к. въ Кинешем. дух. уѣздн. уч., х. на сл. и въ кр. съ 1876 г., въ должн. съ 1880 г.). — Губ. секр. Григорій Дмитріевичъ **Латышевъ**, (выдер. экз. въ Волков. уѣзд. уч., ж., на сл. съ 1867 г., въ должн. съ 1880 г.)

Регистраторъ, неим. ч. Николай Романовичъ **Мельгуновъ**, (д. в., х., на сл. и въ кр. съ 1876 г., въ должн съ 1879 г.),

Чиновники особыхъ порученій: Старшій, колл. асс. Михаилъ Павловичъ **Прохоровъ**, кав. орд. Св. Ан. 3-й ст. и Св. Ст. 3-й ст., (о. к. въ Аудит. уч. Военн. Мин. съ ч. губ. секр., х., на сл. съ 1865 г., въ должн. съ 1881 г.). — Младшій, тит. сов. Филиппъ Петровичъ **Татлинъ**, (н. к. въ Моск. ун., х., на сл. 6 л., въ должн. съ 1880 г.).

ГУБЕРНСКОЕ ПРАВЛЕНІЕ.

Предсѣдатель — губернаторъ.

Вице-губернаторъ, над. сов. Иванъ Ѳедоровичъ **Искрицкій**, кав. орд.: Св. Влад. 4-й ст., Св. Ан. 2-й ст., Св. Стан. 2-й ст. съ Имп. кор., им. Высоч. уст. зн. кр. кр., (о. к. въ 1-мъ кад. кор., х., на сл. съ 1859 г., въ должн. съ 1880 г.).

Совѣтники: Статс. сов. Илларій Тихоновичъ **Кущевъ**, кав. орд.: Св. Вл. 3-й ст., Св. Ан. 2-й ст., Св.. Стан. 2-й ст. съ Имп. кор. и таковой же безъ кор., им. мед. въ пам. в. 1853—1856 г. на Влад. лентѣ, (дѣйств. студ. Харьк. ун., ж., на сл. съ 1847 г., въ должн. и въ кр. съ 1878 г.). — Колл. сов. Павелъ Яковлевичъ **Толпыго**, кав. орд.: Св. Влад. 4-й ст., Св. Ан. и Св. Стан. 2-й ст., им. зн. отл. за поз. устр. б. гос. крест. (о. к. въ Мстисл. двор. уч., х., на сл. съ 1854 г., въ кр. съ 1865 г., въ должн. съ 1873 г. Высоч. утв. Директ. Тюрем. Комит. и попеч. заключ. по приг. мир. суд. гродн. окр.), — Тит. сов. Никодимъ Степановичъ **Покровскій**, кав. орд. Св. Стан. 3-й ст., им. Высоч. уст. зн. крас. кр., (канд. пр. С.-Пет. ун., ж., на сл. и въ кр. съ 1875 г., въ должн. съ 1878 г.).

Секретарь, колл. сек. Владиміръ Романовичъ **Шольфинъ**, кав. орд. Св. Стан. 3-й ст., (лют. исп.. дѣйст. ст. Дерпт. ун., ж., на сл. съ 1876 г., въ должн. съ 1880 г.).

Дѣлопроизводители: 1-го стола, колл. асс. Зенонъ Константиновичъ **Бояровскій**, им. Высоч. учр. зн. крас. кр., (о. к. въ Бѣлост. гимн. съ ч. XIV кл., ж., на сл. съ 1867 г., въ должн. съ 1875 г., мѣстн. ур. Бухгалтеръ и контролеръ губ. тюрем. ком.). — 2-го стола, старшій, над. сов. Яковъ Яковлевичъ **Артецкій**, кав. орд. Св. Ан. и Св. Стан. 3-й ст., им. мед. въ пам. усм. польс. мят. 1863—1864 г., (о. к. сред. отд. въ Лит. дух. сем., ж., на сл. съ 1853 г., въ должн. съ 1867 г., мѣстн. ур.). — 3-го стола, старшій, колл. асс. Робертъ Ивановичъ **Пашковскій**, кав. орд. Св. Стан. 3-й ст., (о. к. въ Рижск. Екат. уч., ж., на сл. и въ кр. съ 1854 г., въ должн. съ 1872 г. Секретарь губ. тюремн. комит.). — 4-го стола, старшій, надв. сов. Александръ Казиміровичъ **Погоржельскій**, кав. орд. Св. Влад. 4-й ст. и Св. Ан. 3-й ст., им. зн. отл. безп. сл. за XV л. и мед. въ пам. в. 1853—1856 г., (р.-кат. исп., н. к. въ Бѣлост. гимн., в., на сл. съ 1840 г., въ должн. съ 1867 г., мѣстн. ур.). — 5-го стола, колл. рег. Андрей Ивановичъ **Червяковскій**, (о. к. Слоним. уѣзд. уч., х., на сл. съ 1872 г., въ должн. съ 1881 г.). — 6-го стола, и. д. губ. сек. Александръ Гордіевичъ **Смолякъ**, (д. в., на сл. съ 1867 г., въ должн. съ 1880 г.).

Начальн. газ. стола и редакт. губ. вѣд., колл. асс. Яковъ Ивановичъ **Ивановъ**, (о. к. въ Старин. уѣздн. уч., х., на сл. съ 1857 г., въ должн. съ 1879 г. Директ. тюр. ком.).

Чиновникъ по счетной и экзекуторской части, колл. асс. Анатолій Венедиктовичъ **Воеводскій**, кав. орд. Св. Стан. 3-й ст. им. мед. въ пам. в. 1853—1856 г., (р.-кат. исп., о. к. въ Бѣлост. гимн., ж., на сл. съ 1847 г., въ должн. съ 1867 г., мѣстн. ур.).

Регистраторъ, колл. асс. Александръ Ѳедоровичъ **Бѣлышевъ**, им. мед. въ пам. в. 1853—1856 г., (о. к. въ Тверс. уѣзд. уч., ж., на сл. съ 1849 г., въ должн. съ 1881 г.).

Архиваріусъ, тит. сов. Викентій Ивановичъ **Карный**, кав. орд. Св. Влад. 4-й ст. за 35 л., им. зн. отл. за XL л., знакъ, установл. 12 дек. 1877 г. въ день столѣтія со дня рожденія Императора Александра I и мед. въ пам. в. 1853—1856 г., (р.-кат. исп., о. к. въ Гродн. уѣздн. уч., ж., на сл. съ 1821 г., въ должн. съ 1870 г., мѣстн. ур.).

Помощники: Редактора, колл. рег. Василій Михайловичъ **Зубилевичъ**, (о. к. въ Брест. уѣзд дворян. уч., ж., на сл. съ 1861 г., въ должн. съ 1881 г.). — Регистратора, и. д. неим. ч. Михаилъ Петровичъ **Жилѣевъ**, (п. к. въ Новгородъ-сѣвер. гимн., х., на служ. съ 1880 г., въ долж. съ 1881 г.). — Архиваріуса, колл. асс. Кипріанъ Юрьевичъ **Верцинскій**, кав. орд. Св. Влад. 4-й ст. за 35 л., им. мед. въ пам. в. 1853—1856 г.. (р.-кат. исп., о. к. въ Гроднен. уѣздн. уч.. х., на сл. съ 1830 г., въ должн. съ 1876 г., мѣстн. ур.). — Дѣлопроизводителей: 1-го стола, тит. сов. Владиміръ Ѳедоровичъ **Малевичъ**, (о. к. въ Гродн. гимн., х., на сл. съ 1850 г., въ должн. съ 1877 г., мѣстн. ур.). — 2-го стола, и. д. неим. ч. Алексѣй Яковлевичъ **Поповъ**, (н. к. Перм. гимн., х., на сл. съ 1879 г., въ должн. съ 1881 г.). — 3-го стола, и. д. Андрей Ѳедоровичъ **Измайловъ**, (н. к. Стариц. дух. уѣзд. уч., ж., на сл. съ 1876 г., въ должн. съ 1881 г.). — 4-го стола, вакансія, — 5-го стола, и. д. неим. ч. Александръ Самойловичъ **Янкевичъ**, (маг. исп. н. к. Новогруд. гимн., х., на сл. съ 1869 г., въ должн. съ 1881 г.). — 6-го стола, и. д. неим. ч. Василій Павловичъ **Руженцевъ**, (н. к. Смолен. дух. сем., х., на сл. и въ должн. съ 1879 г.

И. д. смотрителя губ. тип. Петръ Емельяновичъ **Покровскій**, (им. мед. въ пам. в. 1877—1878 г., (н. к. въ Тифлис. дух. сем., ж., на сл. съ 1873 г., въ должн. съ 1880 г.).

ПО СТРОИТЕЛЬНОМУ ОТДѢЛЕНІЮ.

Губернскій инженеръ, статс. сов. Василій Ѳедоровичъ **Небольсинъ**, кав. орд.: Св. Влад. 3-й и 4-й ст., Св. Ан. 2-й ст. съ Имп. кор. и Св. Стан. 2-й ст., им. мед. въ пам. в. 1853—1856 г. (о. к. въ строит. уч., ж., на сл. съ 1844 г., въ кр. и въ должн. съ 1873 г. Директ. тюрем. ком.).

Губернскій архитекторъ, статс. сов. Иванъ Игнатьевичъ **Каленкевичъ**, кав. орд.: Св. Влад. 4-й ст. Св. Ан. 2-й ст., Св. Стан. 2-й ст. съ Имп. кор., им. два брилл. перст. и мед. въ пам. в. 1853—1856 г., (р.-кат. исп., о. к. въ строит. уч., ж., на сл. съ 1852 г., въ должн. съ 1867 г., мѣстн. ур.).

Младшій архитекторъ, колл. секр. Ѳедоръ Ильичъ **Афанасьевъ**, (о к. въ строит. уч. съ пр. на ч. X кл., ж., на сл., въ кр. и въ должн. съ 1876 г.).

Младшій инженеръ, колл. секр. Петръ Ивановичъ **Золотаревъ**, (о. к. въ строит. уч. съ чин. X клас, въ должн. съ 1878 г.).

Губернскій механикъ, неим. ч. Викентій Ѳомичъ **Маевскій**, (р.-кат. исп., о. к. въ С.-Петерб. технол. инст. съ прав. на ч. X клас., въ должн. съ 1879 г.).

Дѣлопроизводитель, колл. секр. Александръ Ивановичъ **Восинскій**, (о. к. въ Минск. дух. сем., на сл. съ 1870 г., въ должн. съ 1874 г., мѣстн. ур.).

ПО ВРАЧЕБНОМУ ОТДѢЛЕНІЮ.

Губернскій врачебный инспекторъ, докт. мед., статс. сов. Александръ Ѳедоровичъ **Рейпольскій**, кав. орд.: Св. Влад. 4-й ст., Св. Стан. 2-й ст., Св. Ан. 3-й ст., им. зн. красн. кр., (о. к. въ унив. Св. Влад., на сл. съ 1863 г., въ кр. и въ должн. съ 1875 г.).

Помощникъ его штабсъ-лекарь, статс. сов. Даніилъ Акимовичъ **Сибилевъ**, кав. орд.: Св. Стан. 2-й и 3-й ст. и Св. Ан. 2-й и 3-й ст., им. мед. въ пам. в. 1853—1856 г. и зн. кр. крес., (о. к. въ Харьк. унив., вд., на сл. съ 1857 г., въ кр, съ 1858 г., въ должн. 1877 г.).

Директоръ повив. школы и завѣд. состоящ. при школѣ родильн. отдѣл. лекарь тит. сов. Константинъ Семеновичъ **Кемарскій**, (о. к. въ Харьк. ун., на сл. съ 1874 г., въ должн. съ 1876 г.

Надзирательница акушерка Гродн. пов. школы и повив. бабка родильн. отд. при этой школѣ Татьяна Александровна **Некрасова**, (им. свид. С.-Пет. мед. хир. ак. на сл. съ 1879 г.).

Губернскій ветерин. врачъ, колл. секр. Николай Павловичъ **Булгаковъ**, кав. орд. Св. Стан. 3-й ст. (восп. въ Харьк. ветер. уч., ж., въ должн. съ 1879 г.).

Ветеринарный врачъ для сельскаго населенія по губерніи, ветеринаръ Петръ Григорьевичъ **Максимовъ**, (восп. въ Харьк. ветер. инст., х., въ должн. съ 1881 г.),

Фармацевтъ врачебнаго отдѣленія, (вакансія).—

Дѣлопроизводитель, надв. сов. Константинъ Павловичъ **Выгановскій**, кав. орд, Св. Влад. 4-й ст. за 35 л., им. зн. отл. безп. сл. за XV л. и мед. въ пам. в. 1853—1856 г. и зн. крас. кр., (р.-кат. исп., н. к. въ Гродн. гимн., в., на сл. съ 1838 г., въ должн. съ 1867 г., мѣстн. ур.).

Помощникъ его, неим. ч. Иванъ Амуратовичъ **Криницкій**, (маг. исп., д. в., х., на сл. съ 1868 г., въ должн. съ 1873 г., мѣстн. ур.).

ПО МЕЖЕВОМУ ОТДѢЛЕНІЮ.

Губернскій землемѣръ, статс. сов. Иванъ Ивановичъ **Красно-кутскій**, кав. орд.: Св. Ст. 2-й ст. и Св. Ан. 3-й ст., им. мед.: въ пам. в. 1853—1856 г. и усм. польс. мят. 1863—1864 г. и зн. крас. кр., (о. к. въ 1-й Кіевск. гимн. съ ч. XIV клас., ж., на сл. съ 1851 г., въ кр. съ 1856 г., въ должн. съ 1873 г.).

Помощники губ. землемѣра: надв. сов. Павелъ Сергіевичъ **Калягинъ**, кав. орд.: Св. Стан. 3-й ст. им мед. въ пам. в. 1853—1856 г., (о. к. въ Конст. меж. инст., на сл. съ 1843 г., въ кр. и въ должн. съ 1872 г.). — Должн. 2-го пом. вакансія. Младшій, неим. ч. Яковъ Дмитріевичъ **Божко**, (о. к. въ б. землем. такс. кл. при Гродн. гим., на сл. съ 1878 г., въ долж. съ 1881 г.).

Дѣлопроизводитель, губ. секр. Иванъ Ниловичъ **Троицкій**, (выдерж. экз. въ знан. к. уѣздн. уч., ж., на сл. и въ кр. съ 1869 г. въ должн. съ 1872 г.).

ГУБЕРНСКОЕ ПО КРЕСТЬЯНСКИМЪ ДѢЛАМЪ ПРИСУТСТВІЕ.

Предсѣдатель—губернаторъ.
Члены по должности:
Губернскій предводитель дворянства.
Управляющій казенною палатою.
Управляющій государственными имуществами.
Губернскій прокуроръ.

Назначенные съ Высочайшаго соизволенія: статс. сов. Алексѣй Николаевичъ **Озеровъ**, кав. орд.: Св. Влад. 3-й и 4-й ст., Св. Ан. 2-й ст. съ Имп. кор., Св. Стан. 2-й ст. съ Имп. кор., им. мед. въ пам. усм. польс. мят. 1863—1864 г. и Высоч. учр. 24 нояб. 1866 г. зн. отл. за позем. устр. б. госуд. кр., (н. к. въ Моск. гимн., на слѣ съ 1855 г., въ кр. съ 1864 г., въ должн. съ 1869 г.), — 2-й членъ, (вакансія).

Секретарь, надв. сов. Акимъ Дмитріевичъ **Пода**, кав. орд. Св. Стан. 3-й ст., (о. к. въ Черниг. уѣздн. уч., на сл. съ 1859 г., въ кр. съ 1868 г., въ должн. съ 1875 г.).

ОСОБОЕ ПРИСУТСТВІЕ ОБЪ УЛУЧШЕНІИ БЫТА ПРАВОСЛАВНАГО ДУХОВЕНСТВА.

Предсѣдательствующій—**Авраамій**, епископъ Брестскій, викарій Литовской епархіи.

Члены: губернаторъ и управляющій государственными имуществами.

Дѣлопроизводитель, статс. сов. Евгеній Игнатьевичъ **Радзишевскій**.

ЦЕРКОВНО-СТРОИТЕЛЬНОЕ ПРИСУТСТВІЕ.

Предсѣдатель—губернаторъ.

Члены: Вице-губернаторъ. — Управляющій государственными имуществами. — Членъ духовной консисторіи, протоіерей **Опоцкій**. — Членъ губернскаго по крестьянскимъ дѣламъ присутствія **Озеровъ**. — Губернскій инженеръ.

Завѣдующій дѣлопроизводствомъ, статс. сов. Евгеній Игнатьевичъ **Радзишевскій**. — Помощникъ его, тит. сов. Александръ Антоновичъ **Заельскій**.

КОММИСІЯ НАРОДНАГО ПРОДОВОЛЬСТВІЯ.

Предсѣдатель—губернаторъ.

Члены: Губернскій предводитель дворянства. — Управляющій казенною палатою. — Управляющій государственными имуществами. — Уѣздный предводитель дворянства.

Правитель дѣлъ, тит. сов. Александръ Антоновичъ **Заельскій**, (р.-кат. исп., н. к. въ Гродн. гимн., ж., на сл. съ 1867 г., мѣстн. ур.).

ГУБЕРНСКІЙ РАСПОРЯДИТЕЛЬНЫЙ КОМИТЕТЪ.

Предсѣдатель—губернаторъ.

Члены по должности: Губернскій предводитель дворянства. — Управляющій казенною палатою. — Управляющій почтовою частію. — Уѣздный воинскій начальникъ. — Городской голова. — Отъ правительства начальникъ 1-го отдѣленія казенной палаты.

Дѣлопроизводитель, надв. сов. Августинъ Павловичъ **Протасовичъ**, кав. орд. Св. Стан. 3-й ст., (р.-кат. исп., о. к. въ Новогр. уѣздн. уч., ж., на сл. съ 1850 г., въ должн. съ 1877 г.).

И. д. помощн. дѣлопр. неим. ч. Константинъ Андреевичъ **Монкелевичъ** им. зн. крас. кр. (н. к. въ Сувалк. гимн. на сл. съ 1879 г., въ должн. съ 1881 г.).

ГУБЕРНСКІЙ СТАТИСТИЧЕСКІЙ КОМИТЕТЪ.

Предсѣдатель—губернаторъ.

Непремѣнные члены: Губернскій предводитель дворянства.— Вице-губернаторъ. — Управляющій казенною палатою. — Управляющій контрольною палатою. — Управляющій государственными имуществами. — Протоіерей Софійскаго собора. — Настоятель Фарнаго костела. — Евангелическо-лютеранскій пасторъ. — Губернскій врачебный инспекторъ. — Директоръ гимназіи. — Директоръ народныхъ училищъ Гродненской губерніи. — Гродненскій городской голова и общественный раввинъ.

Почетные члены: Генералъ-маіоръ П. О. **Бобровскій**, и профессоръ С.-Пет. дух. акад. М. О. **Кояловичъ**.

Дѣйствительные члены: уѣздные предводители дворянства. — Преосвященный **Евгеній** епископъ Минскій и Бобруйскій. — Дѣйств. статс. сов.: Г. Е Бѣленковъ. — А. К. **Гейслеръ**. —

Э. Х. **Вестбергъ**,. — Статс. сов.: П. И. **Небольсинъ**. — А. А. **Шульцъ**. — Н. О. **фрейманъ**. А. А. **Богородскій**. — В. С. **Ушаковъ**. — М. А. **Тетяевъ**. — С. Н. **Грузовъ**. — П. Е. **Рощинъ**. — Ѳ. В. **Ставровичъ**. — Г. В. **Полховскій**. — Д. Ѳ. **Ремесниковъ**. — М. С. **Олиферъ**. — М. П. **Витторфъ**. — П. Г. **Арнольдъ**. — С. Т. **Славутинскій**. — П. М. **Бутовскій**. — И. В. **Котурницкій**. — В. П. **Лебедевъ**. В. И. **Назимовъ**. — М. С. **Тимоновъ**. — Сокольскій протоіерей о. Ю. **Саковичъ**. — Бѣлостокскій протоіерей о. І. **Ситкевичъ**. — Священники: Лашанской церкви о. Г. **Парчевскій**. — М. Свислочи. о. **Смольскій**.

Секретарь, отст. маіоръ Павелъ Михайловичъ **Диковъ**, кав. орд. Св. Стан. 3-й ст., им. мед.: серебр. за усм. Венгр. и Транс. и въ нам. в. 1853—1856 г., (о к. въ б. Ришельевск. лицеѣ и въ Никол. акам. генеральн. штаба, ж., на службѣ 17 л., въ кр. и въ должн. съ 1877 г.).

ПРИКАЗЪ ОБЩЕСТВЕННАГО ПРИЗРѢНІЯ.

Предсѣдатель—губернаторъ.

Члены по должности: губернскій предводитель дворянства и губернскій врачебный инспекторъ. — Непремѣнный, статс. сов. Евгеній Игнатьевичъ **Радзишевскій**, кав. орд.: Св. Стан. 2-й ст. и Св. Ан. 3-й ст., им. мед. въ пам. в. 1853—1856 г., (р.-кат. исп., канд. Моск. унив., ж., на сл. 29 л., въ должн. съ 1873 г., мѣстн. ур.).

Дѣлопроизводители: старшій, кол. секр. Михаилъ Игнатьевичъ **Милковскій**, (н. к. въ Лит. дух. сем., на сл. 11 л., въ должн. съ 1880 г., мѣстн. ур.). — Младшій, колл. асс. Александръ Ивановичъ **Яловецкій**, им. мед. въ пам. в. 1853—1856 г., (р.-кат. исп., о. к. въ Гродн. гимн. съ пр. на ч. XIV кл. и серебр. мед., на сл. 34 г., въ должн. съ 1880 г., мѣстн. урож.).

И. д. контролера, колл. секр. Платонъ Андреевичъ **Мироновичъ**, (н. к. въ Гродн. дух. уѣздн. уч., на сл. съ 1867 г., въ должн. съ 1880 г., мѣстн. ур.).

Регистраторъ, (онъ-же архиваріусъ), неим. ч. Адамъ Мустафовичъ **Шегидевичъ**, (маг. исп. о. к. въ Слоним. уѣздн. уч., на сл. 10 л., въ должн. съ 1880 г., мѣстн. ур.).

ГУБЕРНСКОЕ ПО ВОИНСКОЙ ПОВИННОСТИ ПРИСУТСТВІЕ.

Предсѣдатель—губернаторъ.

Члены: губернскій предводитель дворянства. — Вице-губернаторъ.—Членъ губернскаго по крестьянскимъ дѣламъ присутствія статс. сов. **Озеровъ**.—Уѣздный воинскій начальникъ — Губернскій прокуроръ.

Завѣдующій дѣлопроизводствомъ, младшій помощникъ правителя канцеляріи губернатора, колл. рег. **Чертковъ**.

ГУБЕРНСКІЙ КОМИТЕТЪ ОБЩЕСТВА ПОПЕЧИТЕЛЬНАГО О ТЮРМАХЪ.

Президентъ общества—министръ внутреннихъ дѣлъ.

Вице-президентъ—губернаторъ.

Директоры по должности: губернскій предводитель дворянства. — Вице-губернаторъ. — Управляющій казенною палатою. — Предсѣдатель палаты уголовнаго и граждан. суда. — Губернскій прокуроръ.—Губернскій врачебный инспекторъ и городской голова. — Назначенные съ Высочайшаго утвержденія: генералъ-маіоръ — А. К. **Васильковскій**. — Дѣйств. статс. сов. Г. Э. Х. **Вестбергъ**. — Статс. сов.: В. Ѳ. **Небольсинъ**. — А. А. **Шульцъ**. — П. Ѳ. **Павловскій**. — И. С. **Михальскій**. — М. С. **Олиферъ**. — Е. И. **Радзишевскій**. — А. Н. **Озеровъ**. — кол. сов.: **Толпыго**. — В. М. **Штольдеръ**. — Надв. сов. М. С. **Тимоновъ**. — Н. К. **Вогакъ**. — Дек. ксендзъ І. **Малышевичъ**. — ксендзъ **Верцинскій**. — Я. И. **Ивановъ**. и Потом. поч. гражд. В. Г. **Ашкиназы**.

Секретарь, колл. асс. Робертъ Ивановичъ **Пашковскій**, кав. орд. Св. Стан. 3-й ст., (въ должн. съ 1876 г.).

Бухгалтеръ и контролеръ, колл. асс. Зенонъ Константиновичъ **Бояровскій**.

ДВОРЯНСКОЕ ДЕПУТАТСКОЕ СОБРАНІЕ.

Губернскій предводитель дворянства, въ зв. кам.-юнк. Дв. Е. И. В. статс. сов. Иванъ Ѳаддѣевичъ **Урсинъ-Нѣмцевичъ**, кав. орд. Св. Стан. 2-й ст., им. мед. въ пам. в. 1853—1856 г., (р.-кат. исп., о к. въ Брестс. уѣздн. двор. уч., на сл. 32 г., въ должн. съ 1878 г.).

Депутаты дворянства отъ уѣздовъ: Гродненскаго—губ. секр. Ѳаддѣй Владиславовичъ **Буттовтъ-Андржейковичъ**, (р.-кат. исп., н. к. въ Варш. гимн., х., на сл. и въ должн. съ 1873 г., мѣстн. ур.). — Слонимскаго, отст. л.-гв. полковн. Владиславъ Евстафіевичъ **Волловичъ**, им мед.: серебр. за усм. Венгр. и Транс. и бронз. въ пам. в. 1853—1856 г., (р.-кат. исп., д. в., ж., на сл. 34 г., въ должн. съ 1859 г., мѣстн. ур.). — Волковыскаго, колл. секр. Доминикъ Геронимовичъ **Тарасовичъ**, им. мед. въ пам. в. 1853—1856 г., (р.,кат. исп., о. к. въ С.-Пет. унив., ж., на сл. 20 л., въ должн. съ 1865 г., мѣстн. ур.). — Брестскаго. колл. рег. Леонъ-Брониславъ Михайловичъ **Гутовскій**, (р.-кат. исп., н. к. въ Дерпт. ун., на сл. 5 л., въ должн. съ 1880 г.) — Пружанскаго, (вакансія). — Бѣлостокскаго, тит. сов. Адольфъ Казиміровичъ **Монюшко**, им. мед. въ пам. в. 1853—1856 г., (р.-кат. исп., о. к. въ Бѣлосток. гимн., ж., на сл. 37 л., въ должн. съ 1865 г., мѣстн. ур.). — Бѣльскаго, губ. секр. Брониславъ-Владиславъ Викентьевичъ **Марковскій**, (р.-кат. исп., о. к. въ Бѣлосток. гимн., х., на сл. съ 1876 г., въ должн. съ 1878 г.). — Сокольскаго, Казиміръ-Мельхіоръ-Ѳаддѣй Викентіевичъ **Эйнаровичъ**, (р.-кат. исп., н. к. Гродн. гимн., на сл. 2 г. въ должн. съ 1880 г.). — Кобринскаго, Михаилъ-Юліанъ Осиповичъ **Завадзскій**, (р.-кат. исп., о. к. въ Варшав. реальн. гимн., въ должн. съ 1881 г.).

Секретарь дворянства, колл. асс. Михаилъ Аполлоновичъ **Козьминъ**, кав. орд. Св. Стан. 3-й ст., им. Высоч. учр. зн. крас. кр. и мед. въ пам. усм. польс. мят. 1863—1864 г., (о. к. въ Кириловск. уѣздн. уч., ж., на сл. 23 г., въ кр. съ 1863 г., въ должн. съ 1868 г.).

Столоначальники: колл. асс. Владиславъ Фабіановичъ **Бялоблоцкій**, им. мед. въ пам. в. 1853—1856 г., (р.-кат. исп.,

о. к. въ Пружан. уѣздн. уч., ж., на сл. 38 л., въ должн. съ 1846 г., мѣстн. ур.). — Тит. сов. Петръ Яковлевичъ **Улановскій**, кав. орд. Св. Влад. 4-й ст., им. мед. въ пам. в. 1853—1856 г., (р.-кат. исп., о. к. въ Гродн. гимн., съ пр. на ч. XIV кл., х., на сл. 38 л., въ должн. съ 1865 г., мѣстн. ур.). — Тит. сов. Болеславъ Юрьевичъ **Будкевичъ**, им. мед. въ пам. в. 1853—1856 г., (р.-кат. исп., о. к. въ Вилен. двор. уч., ж. на сл. 33 г., въ должн. съ 1865 г., мѣстн. ур.).

Протоколистъ, тит. сов. Петръ Михайловичъ **Волковицкій**, им. мед. въ пам. в, 1853—1856 г., (р.-кат. исп. д. в., х., на сл. 38 л., въ должн. съ 1858 г., мѣстн. ур.).

Архиваріусъ, тит. сов. Фердинандъ Станиславовичъ **Токаржевскій**, кав. орд. Св. Влад. 4-й ст., им. мед. въ пам. в. 1853—1856 г., (р.-кат. исп., д. в., ж., на сл. 41 г., въ должн. съ 1863 г., мѣстн. ур.).

Переводчикъ тит. сов. Владиславъ Юрьевичъ **Будкевичъ**. им. мед. въ пам. в. 1853—1856 г., (р.-кат. исп., н. к. въ Вилен. двор. уч., ж., насл. 36 л., въ должн. съ 1865 г., мѣстн. ур.).

Помощникъ столонач., губ. секр. Викторъ Рафаиловичъ **Волковицкій**, им. мед. въ пам. в. 1853—1856 г., (р.-кат, исп., н. к. въ Гродн. гимн., ж., на сл. 38 л., въ должн. съ 1858 г., мѣстн. ур.),

ГУБЕРНСКАЯ ПОЧТОВАЯ КОНТОРА.

Управляющій почтовою частію въ губерніи, статс. сов. Александръ Ефимовичъ **Андреевскій**, кав. орд.: Св. Стан. 2-й и 3-й ст., им. мед. въ пам. в. 1853—1856 г., (о. к. въ С.-Пет. гим. съ ч. XIV класс., на сл. 28 л., въ кр. и въ должн. съ 1877 г.).

Помощникъ управляющаго и завѣд. экспедиціею спец. почт. дѣла, колл. секр. Аѳанасій Ивановичъ **Лызловъ**, кав. орд. Св. Стан. 3-й ст., им. мед. въ пам. в. 1877—1878 г. и зн. за сл. въ Болгаріи, (н. к. въ Смолен. дух. сем., на сл. 11 л., въ должн. съ 1880 г.).

Старшій помощникъ экспедитора: колл. рег. Петръ Ѳедоровичъ **Михаловскій**, им. мед. въ пам. в. 1877—1878 г., знакъ за сл. въ Болгаріи, (х., н. к. въ Вязем. дух. уѣздн. уч., на сл. 11 л., въ должн. съ 1881 г.).

Младшій помощникъ экспедитора, колл. рег. Петръ Егоровичъ **Нечаевъ**, им. мед. въ пам. в. 1877—1878 г. и знакъ за служ. въ Болгаріи, (н. к. въ Вязем. дух. уѣздн. уч.. ж., на сл. 9 л., въ должн. съ 1881 г.

Экспедиторъ по распорядительной части, колл. рег. Андрей Максимовичъ **Семенцовъ**, кав. орд. Св. Стан. 3-й ст., (о. к. въ таксат. Черниг. уч , х., на сл. 13 л., въ должн. съ 1881 г.).

Помощникъ экспедитора по распор. части, неим. ч. Владиміръ Ивановичъ **Лисаевъ**, (д. в., х., на сл. 5 л., въ должн. съ 1881 г.

Чиновникъ особыхъ порученій, губ. секр. Георгій Степановичъ **Копецкій**, кав. орд. Св. Стан. 3-й ст., (н. к. въ С.-Пет. Имп. медико-хирур. акад., х., на сл. 9 л., въ должн. съ 1880 г.).

Бухгалтеръ, неим. ч. Владиміръ Васильевичъ **Недѣльскій**, (д. в., на сл. 13 л., въ должн. съ 1881 г.).

Счетный чиновникъ, неим. ч. Григорій Петровичъ **Виткевичъ**, (о. к. въ Пруж. уѣзд. уч., х., на сл. 7 л., въ должн. съ 1881 г.).

ТЕЛЕГРАФНАЯ СТАНЦІЯ.

Начальникъ станціи, колл. асс. Константинъ Николаевичъ **Гусевичъ**, кав. орд. Св. Стан. 3-й ст., им. мед. въ пам. усм. польс. мят. 1863—1864 г., (о. к. въ Пск. гимн., ж., на сл. 19 л., въ кр и въ должн. съ 1875 г.).

Телеграфисты: 1-го разр., надв. сов. Константинъ Павловичъ **Швобъ**, кав. орд. Св. Стан. 3-й ст., им. мед. въ пам. усм. польс. мят. 1863—1864 г., (о. к. въ Брестс. двор. уч., ж., на сл. 26 л , въ кр. съ 1867 г. въ должн., съ 1873 г). — 2-го разр.: неим. ч. Иванъ Августиновичъ **Шредеръ**, (лют. исп., д. в., ж.. на сл. 10 л., въ должн. съ 1875 г.). —

Неим. ч. Людвигъ Егоровичъ **Банцлебенъ**, (лют. исп., д. в., на сл. 12 л., въ должн. съ 1877 г.). — Млад. механикъ, неим. ч. Александръ Семеновичъ **Сильванскій**, (о. к. въ Харьк. дух. уч., х., на сл. 9 л., въ должн. съ 1881 г.).

3-го разр., женщины телеграфисты: Марія Александровна **Гусевичъ**, (о. к. въ Смолен. инст , зам., на сл. и въ должн, съ 1876 г.). — Паулина Васильевна **Сальпіусъ**, (лют. исп.. д. в., на сл. и въ должн. съ 1870 г.). — Эмма Карловна **Гайдамовичъ**, (лют. исп., д. в., на сл. и въ должн. съ 1870 г.). — Марія Аѳанасьевна **Клышинская**, (н. к. въ Гродн. женск. гимн., на сл и въ должн. съ 1877 г.). — Татьяна Матвѣевна **Соловьева**, (о. к. въ Гродн. женск. гимн., на сл. и въ должн. съ 1877 г.).

Г. К.

КОНТРОЛЬНАЯ ПАЛАТА.

Управляющій палатою, статс. сов. Левъ Леонтьевичъ **Елагинъ**, кав.: орд.: Св. Вл. 3-й ст., Св. Ан. 2-й ст., Св. Стан. 2-й ст. съ Имп. кор., им. мед. въ пам. в. 1853--1856 г., (о. к. въ унив. Св. Владим., на сл. съ 1853 г., въ должн. съ 1879 г.).

Ревизоры, старшіе: статс. сов. Иванъ Илларіоновичъ **Игнатовъ**, им. мед. въ пам. в. 1853—1856 г., (о. к. въ С.-Пет. бат. воен. кант., ж., на сл. съ 1842 г., въ кр. и въ должн. съ 1872 г.). — Надв. сов. Петръ Ивановичъ **Волковъ**, кав. орд.: Св. Ан. 3-й ст. и Св. Стан. 2-й ст., (о. к. въ Бѣжец. дух. уѣздн. уч., ж., на сл. съ 1860 г., въ кр. съ 1864 г., въ должн. съ 1878 г.).

Младшій, колл. асс. Павелъ Абрамовичъ **Григоровичъ**, кав. орд. Св. Стан. 3-й ст., им. мед. въ пам. в. 1877—1878 г., (о. к. въ Никол. Инжен. уч., ж., на сл. съ 1861 г. въ должн. съ 1881 г.).

Секретарь, колл. секр. Иванъ Гавриловичъ **Юрьевскій**, (о. к. въ Старицк. уѣздн. уч., на сл. съ 1869 г., въ должн. съ 1880 г.).

Помощники ревизоровъ: колл. асс. Евфимъ Ивановичъ **Донцовъ**, кав. орд. Св. Ан. 3-й ст., им. мед. въ пам. в. 1853—1856 г., (о. к. въ Сосниц. уѣздн. уч., на сл. съ 1854 г., въ должн. съ 1879 г.). — Тит. сов. Авраамъ Яковлевичъ **Александровичъ**, (маг. исп., о. к. въ Слоним. уѣздн. уч., х., на сл. съ 1869 г., въ должн. съ 1875 г., мѣстн. ур.). — Временно-исполн. должн.: неим. ч. Титъ Войтеховичъ **Чайковскій**, (р.-кат. исп., о. к. въ Свисл. прогим., ж., на сл. и въ должн. съ 1874 г. мѣстн. ур.). — Неим. ч. Максимиліянъ Людомировичъ **Обрембскій**, (р.-кат. исп., д. в., х, на сл. съ 1874 г., въ должн. съ 1875 г., мѣстн. ур.). — Неим. ч. Ѳедоръ Николаевичъ **Рождественскій**, (о. к. въ Бѣжец. дух. уѣздн. уч., ж.. на сл. съ 1873 г., въ должн. съ 1881 г.).

Счетный чиновникъ, временно-исполн. должн. неим. ч., Ромуальдъ Яковлевичъ **Халецкій**, (маг. исп,, о. к. въ Сокол. уѣздн. уч., на сл. съ 1872 г., въ должн. съ 1878 г.)

М. Ф.

КАЗЕННАЯ ПАЛАТА.

Управляющій палатою, дѣйств. статс. сов. Оскаръ Ѳедоровичъ **Оттъ**, кав. орд.: Св. Влад. 3-й ст., Св. Ан. 1-й и 2-й ст. съ Имп. кор., Св. Стан. 1-й ст., им. зн. отл.: учр. 17 апр. 1863 г., 30 авг. 1865 г. и 24 ноябр. 1866 г., мед.: сереб. за тр. по осв. крест. и бронз. въ пам. в. 1853—1856 г., (лют. исп., о. к. въ Александр. лицеѣ съ ч. IX клас., на сл. 34 г., въ кр. и въ должн. съ 1877 г. Почетн. мир. суд. Жиздр. уѣзда и почетн. гражд. Мало-Вишерскаго посада).

Начальники отдѣленій: 1-го отдѣленія распорядительнаго, колл. сов. Михаилъ Евстафьевичъ **Чеботовъ**, кав. орд.: Св. Ан. 2-й и 3-й ст. и Св. Стан. 2-й ст., им. зн. крас. кр., (о. к. въ Олон. гимн., в., на сл. 21 г., въ кр. съ 1865 г., въ должн. съ 1879. г.). — 2-го отдѣленія ревизскаго, статс. сов. Иванъ Семеновичъ **Михальскій**, кав. орд.: Св. Ан. 2-й ст., Св. Стан. 2 й ст. съ Имп. кор. и 3-й ст., им. зн. отл. за поз. устр. б.

гос. крест. и мед. въ пам. усм. польс. мят. 1863—1864 г., (о. к. въ Волынс. гимн., на сл. 24 г., въ кр. съ 1863 г., въ должн. съ 1869 г.). — 3-го отдѣленія казначейскаго, статс. сов. Петръ Ѳеофановичъ **Павловскій**, кав. орд: Св. Влад. 3-й и 4-й ст., Св. Ан. 2-й ст., Св. Стан. 2-й ст. съ Имп. кор. и 3-й ст., им. зн. отл. за поз. устр. б. гос. крест. и мед. въ пам. усм. польс. мят. 1863—1864 г., (о. к. въ Волынс. гимн., на сл. 28 л., въ кр. съ 1863 г., въ должн. съ 1868 г.).

Секретарь, колл. асс. Николай Алексѣевичъ **Архиповъ**, кав. орд.: Св. Ан. и Св. Стан. 3-й ст., (н. к. въ Гродн. гимн., на сл. 18 л., въ кр. съ 1863 г., въ должн. съ 1879.).

Старшій чиновникъ особыхъ порученій: тит. сов. Паулинъ Юльяновичъ **Здановичъ**, (н. к. въ Гродн. гимн., на сл. 14 л., въ должн. съ 1879 г., мѣстн. ур.). — Чиновникъ для наблюденія за правильнымъ произв. тор. и пром., надв. сов. Левъ Юрьевичъ **Завадскій**, (н. к. въ Гродн. гимн., на сл. 17 л., въ должн. съ 1879 г., мѣстн. ур.). — И. д. младшаго чиновника особыхъ порученій, губ. секр. Александръ Гавриловичъ **Сухотинъ**, (о. к. гимн., на сл. 6 л., въ должн. съ 1880 г.).

Бухгалтеры: тит. сов. Иванъ Меѳодіевичъ **Турбинъ**, (д. в., на сл. 14 л., въ кр. съ 1872 г., въ должн. съ 1880 г.), — Колл. асс. Михаилъ Станиславовичъ **Здановичъ**, кав. орд. Св. Стан. 3-й ст., им. мед. въ пам. в. 1853—1856 г., р.-кат. исп. о. к. въ Гродн. гимн., на сл. 26 л., въ должн. съ 1876 г., мѣстн. ур.). — Колл. асс. Юльянъ Францевичъ **Брайбишъ**, (р.-кат. исп., о. к. въ Бѣлосток. гимн., на сл. 27 л., въ должн. съ 1876 г., мѣстн. ур.). — Колл. асс. Петръ Илларіоновичъ **Каминскій**, (о. к. въ Новогр. уѣздн. уч., на сл. 24 г., въ должн. съ 1879 г., мѣстн. ур.). — Тит. сов. Адамъ Осиповичъ **Боцяновскій**, (р.-кат. исп., н. к. въ Бѣлосток. гимн., на сл. 17 л., въ долж. съ 1878 г., мѣстн. ур.).

Помощники бухгалтеровъ: губ. секр. Андрей Петровичъ **Шульцовъ**, (н. к. въ Варш. гимн., на сл. 7 л., въ должн. съ 1877 г.). — Неим. ч. Владиміръ Ивановичъ **Осиповичъ**, (о. к. въ Бѣльск. уѣздн. уч., на сл. 11 л., въ должн. съ 1874 г.). — Неим. ч. Авраамъ Ильичъ **Милькамановичъ**, (маг. исп., о. к. въ Слоним. уѣздн. уч., на сл. 8 л., въ должн. съ 1875 г., мѣстн. ур.). — неим. ч. Сулейманъ Бѣляловичъ **Радецкій**,

(маг. исп., о. к. въ Слон. уѣзд. уч., х., на сл. 9 л., въ должн. съ 1880 г.). — Колл. рег. Максимъ Игнатьевичъ **Савицкій**, (д. в., х., на сл. 5 л., въ должн. съ 1881 г.).

Столоначальники: 1-й, колл. асс. Осипъ Адамовичъ **Нелюбовичъ**, р.-кат. исп., н. к. въ Гродн. гимн., ж., на сл. 26 л., въ должн. съ 1874 г., мѣстн. ур.). — 2-й, колл. секр. Николай Михайловичъ **Честной**, (н. к, въ Гатчинс. Ник. сир. инст., ж., на сл. 12 л., въ должн. съ 1879 г.). — 3-й, колл. секр. Карлъ-Осипъ Константиновичъ **Бояровскій**, (н. к. въ Брест. прог., х., на сл. 9 л., въ должн. съ 1876 г., мѣстн. ур.). — Неим. ч. Каэтанъ Леоновичъ **Саросѣкъ**, (р.-кат. исп., н. к. въ Гродн. гимн., х., на сл. съ 1877 г., въ должн. съ 1879 г.).

Помощники столоначальниковъ: тит. сов. Яковъ Ивановичъ **Смольскій**, (маг. исп., д. в., ж., на сл. 12 л., въ должн. съ 1878 г., мѣстн. ур.), — Губ. секр. Осипъ Антоновичъ **Ковалевскій**, (р.-кат. исп., о. к. въ Гродн. гимн., на сл. 14 л., въ должн. съ 1878 г.). — Неим. ч. Александръ Михайловичъ **Галецкій**, (р.-кат. исп., д. в., на сл. и въ должн. съ 1877 г., мѣстн. ур.). — Колл. рег. Александръ Бенонович **Сулевскій**, (р.-кат. исп., н. к. въ Гродн. гимн., на сл. 4 г., въ должн. съ 1878 г.). — Колл. рег. Осипъ Станиславовичъ **Прушинскій**, (р.-кат. исп., о. к. въ Гродн. гимн., ж., въ должн. съ 1879 г.).

Архиваріусъ, тит. сов. Георгій Дмитріевичъ **Сельдишевъ**, (о. к. въ Брестс. уѣздн. уч., ж., на сл. 17 л., въ должн. съ 1872 г., мѣстн. ур.).

ГУБЕРНСКОЕ КАЗНАЧЕЙСТВО.

Губернскій казначей, колл. асс. Порфирій Евстафіевичъ **Крушельницкій**, кав. орд.: Св. Стан. 2-й и 3-й ст. и Св. Ан. 3-й ст., (о. к. въ Подольск. дух. сем. съ прав. студ., ж., на сл. 14 л., въ должн. съ 1877 г.).

Помощникъ казначея, колл. сов. Арсеній Васильевичъ **Виноградовъ**, кав. орд. Св. Ан. 3-й ст., им. мед. въ пам. в. 1853—1856 г. и усм. польс. мят. 1863—1864 г., (н. к. въ Тверс. дух. сем., на сл. 38 л., въ кр. съ 1864 г., въ должн. съ 1875 г.).

Старшій бухгалтеръ, надв. сов. Адамъ Мартиновичъ **Онихимовскій**, кав. орд. Св. Стан. 3-й ст., им. мед. въ пам. в. 1853—1856 г., (р.-кат. исп., о. к. въ Гродн. гимн., на сл. 23 г., въ должн. съ 1877 г., мѣстн. ур.).

Кассиры: надв. сов. Александръ Самуиловичъ **Бучацкій**, (маг. исп., о. к. въ Свисл. прогим., ж., на сл. 30 л., въ должн. съ 1873 г., мѣстн. ур.). — Надв. сов. Антонъ Васильевичъ **Харлампович**ъ, (студ. Лит. дух. сем., на сл. 22 г., въ должн. съ 1874 г., мѣстн. ур.). — Надв. сов. Василій Ермолаевичъ **Парѳеновъ**, им. мед. въ пам. в. 1853—1856 г., (п. к. въ конд. шк. мин. пут. сооб., на сл. 40 л., въ кр. съ 1865 г., въ должн. съ 1879 г.). — Колл. асс. Юльянъ-Иванъ Михайловичъ **Плавскій**, им. мед. въ пам. в. 1853—1856 г., (р.-кат. исп., восп. въ Слон. двор. уч., на сл. 27 л., въ должн. съ 1878 г., мѣстн. ур.).

Бухгалтеръ, надв. сов. Владиславъ Михайловичъ **Трояновскій**, (р.-кат. исп., о. к. въ Пружан. двор. уч., на сл. 33 г., въ должн. съ 1874 г., мѣстн. ур.). — Надв. сов. Осипъ Матвѣевичъ **Халембекъ**, им. мед. въ пам. в. 1853—1856 г., маг. исп., о. к. въ Свисл. прогим., на сл. 32 г., въ должн. съ 1871 г., мѣстн. ур.). — Надв. сов. Алексѣй Петровичъ **Удольскій**, о. к. въ Муромск. дух. уѣздн. уч., на сл. 21 г., въ кр. съ 1865 г., въ должн. съ 1875 г.). — Надв. сов. Юльянъ Львовичъ **Паньковскій**, (о. к. въ Бѣлостоск. гимн., на сл. 24 г., въ должн. съ 1877 г., мѣстн. ур.). — Неим. ч. Яковъ Ивановичъ **Халецкій**, (маг. исп., д. в., на сл. 27 л., въ долж. съ 1876 г., мѣстн. ур.

Письмоводитель, колл. рег. Осипъ Адамовичъ **Онихимовскій**, (р.-кат. исп., о. к. въ Сок. уѣздн. уч., х., на сл. и въ должн. съ 1878 г.).

ГУБЕРНСКОЕ АКЦИЗНОЕ УПРАВЛЕНІЕ.

Управляющій акцизными сборами, колл. сов. Робертъ Александровичъ **Левизъ-офъ-Менаръ**, кав. орд. Св. Стан. 2-й ст., им. мед. въ пам. в. 1853—1856 г. и Высоч. учр. зн. крас.

кр., (лют. исп., в., о. к. въ частн. уч. зав., на сл. 23 г., въ кр. и въ должн. съ 1875 г.).

Ревизоры: старшій, колл. сов. Ѳедоръ Александровичъ **Ольденборгеръ**, кав. орд.: Св. Стан. 2-й ст. и Св. Ан. 2-й и 3-й ст., им. мед. въ пам. в. 1853—1856 г. и усм. польс. мят. 1863—1864 г., (дѣйств. студ. Харьк. унив., ж., на сл. 29 л., въ кр. и въ должн. съ 1876 г.). — Младшій, надв. сов. Николай Константиновичъ **Вогакъ**, кав. орд. Св. Стан. 3-й ст., (н. к. въ уч. гвард. юнк., х., на сл. 16 л., въ кр. и въ должн. съ 1875 г.).

Секретарь, колл. асс. Константинъ Михайловичъ **Лазаркевичъ**, кав. орд. Св. Стан. 3-й ст., им. Высоч. учр. зн. крас. кр., (восп. въ част. уч. зав., ж., на сл. съ 1859 г., въ кр. съ 1869 г., въ должн. съ 1879 г.).

Бухгалтеръ, колл. секр. Василій Алексѣевичъ **Доброхотовъ**, им. Высоч. учр. зн. крас. кр. (о. к. въ Владим. дух. сем., х., на сл. 17 л., въ кр. съ 1870 г., въ должн. съ 1876 г.).

Помощникъ секр., тит. сов. Василій Ивановичъ **Добровольскій**, кав. орд. Св. Стан. 3-й ст., (н. к. въ Волынс. дух. сем., на сл. 16 л., въ должн. съ 1879 г.).

Помощники бухгалтера: колл. асс. Иванъ Клементьевичъ **Жолткевичъ**, им. мед.: въ пам. в. 1853—1856 г. и усм. польс. мят. 1863—1864 г., (д. в., в., на сл. 37 л., въ кр. и въ должн. съ 1868 г.). — Колл. секр. Болеславъ Яковлевичъ **Избицкій**, (р.-кат. исп., восп. въ Пружан. уѣздн. двор. уч., на сл. 13 л., въ должн. съ 1879 г.).

М. Г. И.

УПРАВЛЕНІЕ ГОСУДАРСТВЕННЫМИ ИМУЩЕСТВАМИ.

Управляющій, дѣйств. статс. сов. Густавъ-Эмиль Христіановичъ **Вестбергъ**, кав. орд.: Св. Влад. 3-й ст., Св. Ан. 2-й и 3-й ст., Св. Стан. 2-й ст. съ Имп. кор., им. зн. отл.: за поз. устр. б. гос. крест., 26 ноября 1866 г., за введ. въ дѣйст.

полож. 19 февраля 1861 г., за оконч. курса наукъ по 1-му разр. въ оф. классахъ и кр. крес., мед: въ пам. в. 1853—1856 г. и усм. польс. мят. 1863—1864 г., (лют. исп., о. к. въ лѣсн. и меж. инст., съ ч. подпор., на сл. 29 л., въ кр. съ 1852 г., въ должн. съ 1876 г.).

И. д. Секретаря, колл. асс. Петръ Михайловичъ **Дьяконовъ**, (н. к. въ Казанской гимн., на сл. 23 г., въ должн. съ 1881 г.).

И. д. помощника секретаря, губ. секр. Алексѣй Петровичъ **Никитинъ**, (дѣйств. студ. Москов. ун., въ должн. съ 1881 г.).

Чиновники особыхъ порученій: колл. асс. Иванъ Андреевичъ **Шумовъ**, кав. орд. Св. Стан. 3-й ст., (н. к. въ Моск. сем., на сл. 22 г., въ должн. съ 1881 г.). — колл. секр. Александръ Ѳедоровичъ **Меглицкій**, (о. к. въ Бѣжецк. дух. уч., на сл. съ 1869 г., въ должн. съ 1881 г.). — колл. рег. Петръ Александровичъ **Баренцовъ**, кав. орд. Св. Ан. 4-й ст. „за храбрость“ Св. Стан. 3-й ст. съ меч. и бант., им. мед. въ пам. в. 1877—1878 г., (о. к. въ Моск. юнк. уч., на сл., съ 1874 г., въ должн. съ 1880 г.).

Столоначальники: хозяйственнаго стола, колл. асс. Станиславъ Осиповичъ **Корженевскій**, им. мед. въ пам. в. 1853—1856 г., (р.-кат. исп., н. к. въ Бѣлосток. гимн., на сл. съ 1853 г. въ должн. съ 1873 г.). — И. д.—1-го стола, лѣснаго отдѣленія, надв. сов. Александръ Андреевичъ **Виделибскій**, кав. орд. Св. Стан. 3-й ст., н. к. въ Псков. дух. сем., на сл. съ 1855 г., въ должн. съ 1881 г.). — 2-го стола, колл. секр. Николай Николаевичъ **Орловъ**, (о. к. въ Калуж. дух. уч., на сл. 21 г., въ кр. съ 1863 г., въ должн. съ 1879 г.).

Бухгалтеръ, и. д., губ. секр. Андрей Адамовичъ **Погоржельскій**, (р.-кат. исп., о. к. въ Сокол. писар. уч., на сл. съ 1878 г., въ должн. съ 1881 г.).

Помощники столоначальниковъ: тит. сов. Николай Парамоновичъ **Хованскій**, им. мед. въ пам. в. 1853—1856 г., (н. к. въ Гродн. гимн., на сл. 31 г., въ должн. съ 1879 г.). — Губ. секр. Осипъ Францевичъ **Явдынскій**, (р.-кат. исп., н. к. въ Лид. уѣздн. двор уч., на сл. съ 1855 г., въ должн. съ 1879 г.). — колл. асс. Антонъ Осиповичъ **Имшенникъ**, им. мед. въ

пам. в. 1853—1856 г., за усм. пол. мят. 1863—1864 г., (о. к. въ Лит. дух. сем., на сл. съ 1841 г., въ должн. съ 1881 г.).

Помощн. бухгалтера, неим. ч. Владиміръ Юльяновичъ **Райскій**, (о. к. въ Слоним. уѣздн. уч., на сл. съ 1877 г., въ должн. съ 1879 г.).

Причисленный къ управленію, статс. сов. Адольфъ Антоновичъ **Пельцыхъ**, кав. орд.: Св. Ан. 3-й ст. и Св. Стан. 2-й ст. съ Имп. кор., (лют. исп., восп. въ лѣсн. инст., на сл. 36 л., въ кр. съ 1864 г.).

Землемѣръ, тит. сов. Петръ Егоровичъ **Мавринъ**, (о. к. въ уч. Корп. меж., въ должн. съ 1881 г.). — Колл. асс. Александръ Викентьевичъ **Волянскій**, кав. орд. Св. Стан. 3-й ст., (р.-кат. исп., о. к. въ Вилен. двор. уч., на сл. 29 л., въ должн. съ 1869 г).

По лѣсному вѣдомству: губернскій лѣсничій, колл. сов. Гуго Максимиліановичъ **Елухенъ**, кав. орд.: Св. Ст. 2-й и 3-й ст., Св. Ан. 3-й ст., (лют. исп., восп. въ лѣсн. инст. и Лисин. учебн. лѣсн., на сл. съ 1862 г., въ должн. съ 1880 г.).

Лѣсные ревизоры: старшій, колл. сов. Александръ Антоновичъ **Шагинъ**, кав. орд. Св. Стан. 3-й ст., им. мед. въ пам. усм. польс. мят. 1863—1864 г. и Румынскую звѣзду кавалерскаго креста, (лют. исп., о. к. въ лѣсн. инст., на сл. съ 1863 г., въ должн. съ 1877 г.). — колл. сов. Николай Михайловичъ **Афросимовъ**, кав. орд. Св. Стан. 2-й ст., им. мед. въ пам. усм. польс. мят. 1863—1864 г., (восп. въ лѣсн. и меж. инст. и Лисин. учебн. лѣсн., на сл. съ 1863 г., въ должн. съ 1878 г.). — Младшій, надв. сов. Олимпій Николаевичъ **Поповъ**, (о. к. въ лѣсн. академ. съ ч. прап., на сл. съ 1865 г., въ кр. съ 1866 г., въ должн. съ 1873 г.).

М. Ю.

ПРОКУРОРСКІЙ НАДЗОРЪ.

Губернскій прокуроръ, колл. асс. Владиміръ Ильичъ **Назимовъ**, кав. орд. Св. Стан. 3-й ст., (о. к. въ уч. Правовѣд.

съ чин. губ. секр., ж., на сл. съ 1870 г., въ должн. съ 1880 г.).

Письмоводитель,—(вакансія).

ПАЛАТА УГОЛОВНАГО И ГРАЖДАНСКАГО СУДА.

Предсѣдатель, надв. сов. Ѳедоръ Михайловичъ **Вышеславцевъ**, кав. орд. Св. Стан. 2-й ст., им. зн. кр. крес., (дѣйств. студ. Моск. унив., ж., на сл. съ 1865 г., въ кр. и въ должн. съ 1876 г.).

Товарищъ предсѣдателя, надв. сов. Кипріанъ Ивановичъ **Савченко**, кав. орд.: Св. Ан. 3-й ст., Св. Стан. 3-й ст., (дѣйств. студ. Моск. ун., ж., на сл. съ 1868 г., въ должн. съ 1878 г.).

Члены: колл. сов. Василій Матвѣевичъ **Штольдеръ**, (о. к. въ Смолен. губ. гимн., съ прав. на ч. XIV клас., х., на сл. съ 1860 г., въ должн. съ 1872 г.). — Надв. сов. Алексѣй Алексѣевичъ **Валуевъ**, (о. к. въ Имп. уч. Правовѣд. съ прав. на ч. колл. секр. на сл. съ 1870 г., въ должн. съ 1880 г.). — Тит. сов. Александръ Васильевичъ **Гоббе**, (о. к. въ Имп. уч. Прав. съ чин. тит. сов., ж., на сл. съ 1871 г., въ должн. съ 1881 г.). — Колл. секр. Александръ Викторовичъ **Ногесъ**, (дѣйств. студ. Харьк. ун., на сл. съ 1876 г., въ должн. съ 1880 г.). — Тит. сов. Эдгаръ Эдуардовичъ **фонъ-Гершельманъ**, (еванг. исп., о. к. въ Имп. уч. правовѣд. съ прав. на ч. губ. секр., на сл. съ 1875 г., въ должн. съ 1880 г.

Состоящіе при мин. юст. и команд. въ палату на правахъ членовъ: тит. сов. Александръ Феликсовичъ **Павловичъ**, (канд. правъ Импер. Новорос. ун., ж., на сл. съ 1875 г., въ должн. съ 1879 г.). — Колл. секр. Николай Лукичъ **Вознесенскій**, (дѣйств. студ. Имп. Моск. ун., на сл. съ 1875 г., въ должн. съ 1880 г.).

Секретарь по гражд. отд., тит. сов. Ричардъ Ксаверьевичъ **Висневскій**, (р.-кат. исп., канд. правъ Варшав. ун., на сл. съ 1876 г., въ должн. съ 1880 г.).

Исполн. обяз. секретаря, колл. секр. Александръ Исааковичъ **Богуславскій**, (канд. правъ Моск. ун., на сл. съ 1879 г., въ должн. съ 1880 г.).

Столоначальники. 1-го стола, и. д. колл. секр. Адамъ Мустафовичъ **Скирмунтъ**, (маг. исп., д. в., на сл. съ 1863 г., въ должн. съ 1880 г.). — 2-го стола, колл. секр. Владиславъ Францевичъ **Гедройць**, (р.-кат. исп., о. к. въ Пружан. двор. уч., на сл. съ 1868 г., въ должн. съ 1876 г. мѣстн. ур.). — 3-го стола, неим. ч. Евстафій Болеславовичъ **Бушъ**, (р.-кат. исп., н. к. въ Слоним. уѣздн. уч., на сл. съ 1875 г., въ должн. съ 1878 г., мѣстн. ур.). — 4-го стола, неим. ч. Густавъ Карловичъ **Рейнгардъ**, (р.-кат. исп., о. к. въ Пружан. двор. уч., на сл. съ 1876 г., въ должн. съ 1879 г., мѣстн. ур.). — 5-го стола, колл. рег. Антонъ Францевичъ **Гедройць**, (р.-кат. исп., о. к. въ Пружан. уѣздн. уч., на сл. съ 1875 г., въ должн. съ 1879 г., мѣстн. ур.). — 6-го стола, колл. секр. Николай Степановичъ **Знаменскій**, (о. к. въ Нижегор. дух. уч., на сл. съ 1869 г., въ кр. съ 1870 г., въ должн. съ 1876 г.). — Завѣд. особ. ст. по совѣстнымъ дѣламъ, колл. асс. Ѳедоръ Дмитріевичъ **Орѣшниковъ**, им. мед. въ пам. в. 1853—1856 г., (о. к. въ Вологод. гимн. съ прав. на ч. XIV кл., на сл. съ 1848 г., въ должн. съ 1879 г.).

И. д. надсмотрщика крѣпостн. дѣлъ, колл. рег. Флоріянъ Юрьевичъ **Саросѣкъ**, (р.-кат. исп., о. к. въ Сокол. уѣздн. уч., на сл. съ 1878 г., въ должн. съ 1880 г.).

Помощники столоначальниковъ: 1-го стола, и. д. тит. сов. Павелъ Васильевичъ **Ковалевъ**, (о. к. въ Купян. уѣздн. дух. уч., на сл. съ 1855 г., въ должн. съ 1880 г.). — 2-го стола, колл. секр. Николай Антоновичъ **Шеметилло**, (н. к. въ Гродн. гимн., на сл. съ 1868 г., въ должн. съ 1879 г.). — 3-го стола, исполн. обяз., неим. ч. Осипъ Михайловичъ **Стадницкій-Колендо**, (н. к. въ Гатч. инст., на сл. съ 1872 г., въ должн. съ 1881 г.). — 4-го стола, неим. ч. **Коишевскій**, въ должн. съ 1880 г.). — 5-го стола, неим. ч. Цезарій Осиповичъ **Явдынскій**, (р.-кат. исп., д. в., на сл. съ 1879 г., въ должн. съ 1880 г.). — 6-го стола, губ. секр. Францъ Яковлевичъ, **Рейнгардтъ**, (лют. исп., н. к. въ Гродн. гимн., на сл. съ 1871 г.,

въ должн. съ 1876 г.). — Крѣпостнаго стола—писецъ крѣпостныхъ дѣлъ, колл. секр. Адамъ Леонардовичъ **Яцунскій**, (р.-кат. исп., н. к. въ Волков. уѣздн. уч., на сл. съ 1859 г., въ должн. съ 1880 г.). — Неим. ч. Октавіанъ Болеславовичъ **Бушъ**, (о. к. въ Слоним. уѣздн. уч., на сл. съ 1879 г., въ должн. съ 1880 г.).

Переводчикъ, съ польс. на русскій языкъ: тит. сов. Мечиславъ Антоновичъ **Чачковскій**, им. мед. въ пам. в. 1853—1856 г., (р.-кат. исп., о. к. въ Свисл. гимн., на сл. съ 1844 г., въ должн. съ 1874 г.).

Спеціальный сборщикъ палаты, колл. асс. Адамъ Карловичъ **Рейнгардтъ**, им. мед. въ пам. в. 1853—1856 г., (лют. исп., н. к. въ Гродн. гимн., на сл. съ 1842 г., въ должн. съ 1873 г., мѣстн. ур.).

И. д. протоколиста, тит. сов. Феликсъ Викентьевичъ **Бортновскій**, (р.-кат. исп., н. к. въ Гродн. гимн., на сл. съ 1853 г., въ должн. съ 1870 г., мѣстн. ур.).

Архиваріусъ, колл. секр. Станиславъ Казиміровичъ **Шимакъ**, кав. орд. Св. Влад. 4-й ст., за 35 л., им. зн. отл. безп. сл. за XL л. и мед. въ пам. в. 1853—1856 г., (р.-кат. исп., о. к. въ Гродн. гимн., на сл. съ 1826 г., въ должн. съ 1867 г., мѣстн. ур.).

Регистраторъ, колл. секр. Евсей Саввичъ **Пискуновъ**, (о. к. въ Лубенск. уѣздн. дух. уч., на сл. съ 1855 г., въ кр. и въ должн. съ 1864 г.).

Судебные пристава: колл. асс. Христофоръ Васильевичъ **Аблецовъ**, им. зн. отл. безп. сл. за XV л. и мед. въ пам. в. 1853—1856 г., (н. к. въ Моск. ун., на сл. съ 1839 г., въ кр. и должн. съ 1872 г.). — Колл. асс. Степанъ Іоасафовичъ **Скальскій**, кав. орд. Св. Стан. 3-й ст., им. мед.: въ пам. в. 1853—1856 г. и усм. польс мят. 1863—1864 г., (студ. Лит. дух. сем., на сл. съ 1846 г., въ должн. съ 1875 г., мѣстн. ур.). — Тит. сов. Константинъ Николаевичъ **Шостаковскій**, (н. к. въ Вилен. гимн., на сл. съ 1867 г., въ должн. съ 1878 г.).

М. Н. П.

КЛАССИЧЕСКАЯ ГИМНАЗІЯ.

Директоръ, статс. сов. Иванъ Петровичъ **Татлинъ**, кав. орд.: Св. Влад. 4-й ст., Св. Ан. 2-й ст. и Св. Стан. 2-й ст., им. зн. отл. за поз. устр. б. гос. кр. и мед. въ пам. усм. польс. мят. 1863—1864 г., (канд. Моск. ун., на сл. съ 1858 г., въ кр. съ 1864 г., въ должн. съ 1875 г.).

И. д. инспектора, колл. сов. Оскаръ Николаевичъ **Фрейбергъ**, кав. орд. Св. Стан. 3-й ст., (люг. исп., дѣйств. студ. Дерпт. унив., на сл. и въ кр. съ 1871 г., въ должн. съ 1879 г.).

Законоучители: православнаго исп., протоіерей Алексѣй Алексѣевичъ **Опоцкій**, им. наперст. кр., камил., скуфью, набедр. и зн. крас кр., (канд. С.-Пет. дух. акад., на сл. и въ кр. съ 1864 г., въ должн. съ 1871 г.). — Римско-катол. исп., ксендзъ Брониславъ Михайловичъ **Заусцинскій**, кав. орд. Св. Ан. и Св. Стан. 3-й ст., им. нап. кр. и мед. въ пам. усм. польс. мят. 1863—1864 г., (о. к. въ Мин. дух. сем., на сл. съ 1864 г., въ должн. съ 1871 г., мѣстн. ур.). — Лютеранскаго исп., пасторъ Вольдемаръ Павловичъ **Гунъ**, (канд. Дерптск. унив., на сл., въ кр. и въ должн. съ 1868 г.).

Преподаватели: русскаго яз. и словесности, колл. асс. Павелъ Васильевичъ **Любимовъ**, кав. орд. Св. Стан. 3-й ст., (о. к. въ С.-Пет. ист.-филол. инст., съ зв. уч. гимн., на сл., въ кр. и въ должн. съ 1876 г.). — Русскаго языка, неим. ч. Иванъ Ивановичъ **Остроумовъ**, (о. к. въ С.-Пет. истор. филол. инст. съ зв. учит. гимн., на сл. съ 1878 г. — Древнихъ яз., колл. сов. Гавріилъ Ѳедоровичъ **Васильевъ**, (о. к. въ С.-Пет. ист.-филол. инст., съ зв. уч. гимн., на сл. въ кр. и въ должн. съ 1872 г.). — Латинскаго яз., — надв. сов. Фридрихъ Готлибовичъ **Экерле**, (люг. исп., о. к. въ С.-Пет. ист.-филол. инст., съ зв. уч. гимн., на сл., въ кр. и въ должн. съ 1875 г.). — Исторіи и географіи, надв. сов. Каллистратъ Васильевичъ **Добровольскій**, кав. орд. Св. Стан. 3-й ст., (канд. Кіев. унив.,

на сл., въ кр. и въ должн. съ 1874 г.). — Исторіи и географіи,—Викторъ Яковлевичъ **Кудрявцевъ**, (о. к. въ С.-Пет. ун., на сл. съ 1881 г.). — Математики, надв. сов. Иванъ Ивановичъ **Будзиловичъ**, кав. орд. Св. Стан. 3-й ст., дѣйств. студ. Москов. унив.. на сл. 8 л., въ кр. съ 1873 г., въ должн. съ 1875 г.). — Математики,—неим. ч. Егоръ Ивановичъ **Оношко**, (канд. С.-Пет. ун., на сл. съ 1880 г.). — Нѣмецкаго яз.,—надв. сов. Юлій-Матвѣй Ивановичъ **Марти**, (лют. исп., о. к. въ С.-Пет. ист.-филол. инст., на сл. и въ кр. съ 1873 г., въ должн. съ 1874 г.). — Французскаго яз.,— колл. сов. Августъ Давыдовичъ **Грожанъ**, (лют. исп., им. зв. уч. гимн., на сл. и въ кр. съ 1869 г., въ должн. съ 1875 г.).

Учителя: чистописанія, черченія и рисованія, неим. ч. Василій Никаноровичъ **Шапиловъ**. (о. к. въ Моск. Строгон. уч. техн. рисов. съ зв. учен. рисовальщ., на сл. съ 1877 г., въ должн. съ 1879 г.). — Приготовительнаго класса, колл. асс. Илья Егоровичъ **Корсунскій**, кав. орд. Св. Стан. 3-й ст., им. мед. въ пам. усм. польс. мят. 1863—1864 г., (им. зв. уч. город. прих. уч., на сл. и въ кр. съ 1864 г., въ должн. съ 1871 г.). — Закона еврейской вѣры—Семенъ Іоновичъ **Субботникъ**, (о. к. въ Вилен. равв. уч., на сл. съ 1878 г., въ должн. съ 1880 г.

Помощники классныхъ наставниковъ: надв. сов. Владиміръ Ильичъ **Борденавъ**, (о. к. въ 1-мъ Моск. кад. корп., на сл. съ 1848 г., въ кр. съ 1865 г., въ должн. съ 1874 г,). — Егоръ Герасимовичъ **Селивоникъ**, (о. к. въ Молодечн. уч. сем., на сл. и въ кр. съ 1870 г., въ должн. съ 1877 г.). — Колл. асс. Іосифъ Романовичъ **Издебскій**, (о. к. въ Сорокск. уѣздн. уч, на сл. съ 1861 г., въ должн. съ 1878 г.).

Штатный врачъ, колл. асс. Константинъ Семеновичъ **Кемарскій**, въ должн. съ 1877 г.).

Письмоводитель, неим. ч. Александръ Владиміровичъ **Никольскій**, (им. зв. уч. гор. прих. уч., на сл. и въ кр. съ 1871 г., въ должн. съ 1874 г.).

ДИРЕКЦІЯ НАРОДНЫХЪ УЧИЛИЩЪ.

Директоръ, статс. сов. Максимъ Семеновичъ **Олиферъ**, кав. орд.: Св. Ан. 2-й ст. и Св. Стан. 2-й ст., им. мед.: въ пам. в. 1853—1856 г., въ пам. усм. польс. мят. 1863—1864 г., сереб.—за труд. по осв. кр. и зн. отл. за поз. устр. б. гос. кр., (дѣйств. студ. Харьк. ун., ж., на сл. 26 л., въ должн. съ 1878 г)..

Членъ училищнаго совѣта: протоіерей Софійскаго собора Алексѣй Алексѣевичъ **Опоцкій**.

Инспекторы: колл. сов. Григорій Васильевичъ **Полховскій**, кав. орд. Св. Стан. 3-й ст., им. мед.: въ пам. в. 1853—1856 г. и усм. польс. мят. 1863—1864 г., (н. к. въ С.-Пет. унив., ж., на сл. и въ кр. съ 1853 г., въ должн. съ 1870 г.). — Колл. сов. Ѳедоръ Ѳеодосьевичъ **Еліашевичъ**, кав. орд. Св. Ан. 3-й ст., им. мед. въ пам. в. 1853—1856 г. и усм. польс. мят. 1863—1864 г., (студ. Полоцк. дух. сем., на сл. 28 л., въ должн. съ 1880 г.). — Надв. сов, Иванъ Степановичъ **Микулинскій**, (канд. Моск. дух. акад., х., на сл. 21 г., въ должн. съ 1875 г.). — Колл. сов. Михаилъ Андреевичъ **Костя**, кав. орд. Св. Ан. 3-й ст., им. мед. въ пам. усм. польс. мят. 1863—1864 г., (о. к. въ двор. уѣздн. уч., в., на сл. 25 л., въ кр. съ 1855 г., въ должн. съ 1878 г.). — Колл. секр. Василій Александровичъ **Теодоровичъ**, (о. к. въ унив. Св. Влад., х., на сл. и въ кр. съ 1875 г., въ должн. съ 1878 г.).

Письмоводитель и бухгалтеръ, колл. рег. Алексѣй Степановичъ **Малиновскій**, (н. к. въ Влад. сем., ж., на сл. и въ кр. съ 1874 г., въ должн. съ 1877 г.).

В. И. М.

БѢЛОСТОКСКІЙ ИНСТИТУТЪ БЛАГОРОДНЫХЪ ДѢВИЦЪ.

Начальница института, вдова генералъ-маіора Екатерина Николаевна **Калагеорги**, им. Маріинскій зн. отл. безпор. сл. за XV л., (д. в., на сл., въ кр. и въ должн. съ 1862 г.).

Инспекторъ классовъ и членъ совѣта по учебной части, колл. асс. Андрей Савичъ **Мельниковъ**, кав. орд. Св. Ан. и Св. Стан. 3-й ст., им. мед. въ пам. в. 1853—1856 г., (дѣйств. студ. С.-Пет. ун., в., на сл. 34 г., въ должн. съ 1880 г.).

Управляющій хозяйственною частію и членъ совѣта, отст. гвар. шт.-кап. Михаилъ Александровичъ **Кавелинъ**, им. мед. въ пам. в. 1853—1856 г., (восп. въ Пажеск. Имп. корп., ж., на сл. 14 л.. въ должн. съ 1880 г.).

И. д. секретаря совѣта, губ. секр. Феликсъ Адальбертовичъ **Кобылинскій**, (р.-кат. исп., восп. въ Свисл. гимн., ж., на сл. 33 г., въ должн. съ 1879 г.).

По учебно-воспитательной части, класныя дамы: Констанція Павловна **Юрковская**, им. Маріинскій зн. отл. безпор. сл. за XV л., (р.-кат. исп., о. к. въ Бѣлосток. инст. благ. дѣв., на сл. и въ должн. съ 1862 г., мѣстн. ур.). — Екатерина Андреевна **Шепелева**, им. Маріинскій зн. отл. безпор. сл. за XV л., (о. к. въ Бѣлосток. инст. благ. дѣв., на сл. и въ должн. съ 1862 г., мѣстн. ур.). — Надежда Ѳоминична **Круковская**, (о. к. въ Бѣлосток. инст. благ. дѣв., на сл. и въ должн. съ 1874 г., мѣстн. ур.). — Анна Ниловна **Гребенникова**, (им. зв. дом. наст., на сл., въ кр. и въ должн. съ 1875 г.). — Антонина Карловна **Кейхель**, (лют. исп., д. в., им. зв. учит., въ должн. съ 1879 г.). — Ядвига Августиновна **Ковалевская**, (р.-кат. исп., восп. въ Ник. сирот. инст. на сл. и въ должн. съ 1881 г.).

Законоучители: православнаго исп., протоіерей инст. церкви Григорій Павловичъ **Антоніковскій**, кав. орд. Св. Ан. 2-й и 3-й ст., им. камил., зол. нап. кр., бронз. кр. и мед.: въ пам. в. 1853—1856 г. и усм. польс. мят. 1863—1864 г., (о. к. въ Минск. дух. сем., на сл. 41 г., въ должн. съ 1848 г., мѣстн. ур.). — Римско-катол. исп., ксендзъ Вильгельмъ Иполитовичъ **Шварцъ**, кав. орд. Св. Стан. 3-й ст., им. зол. нап. кр., (о. к. въ Вилен. дух. сем., на сл. 20 л., въ должн. съ 1870 г., мѣстн. ур.).

Учителя: русскаго яз.,—жена колл. асс. Марія Петровна **Шкоде**, (восп. въ Бѣлосток. инст. благ. дѣв., въ должн. съ

1879 г.). — Нѣмецкаго яз.,—в. пор. Александра Николаевна **Ценде**, (восп. въ Бѣлостокъ. инст. благ. дѣв., въ должн. съ 1879 г.). — Французскаго яз.,—Витольдъ Піевичъ **де-Мобежъ**, кав. орд. Св. Стан. 3-й ст., (р.-кат. исп., им. зв. уч. гимн., на сл., въ кр. и въ должн. съ 1876 г.). — Музыки: Іосифъ Ивановичъ **Качеровскій**, им. золот. мед. на Станисл. лентѣ, (р.-кат. исп., о. к. въ Прагск. консерв., въ должн, съ 1863 г.). — Густавъ Карловичъ **Штакельбергъ**, (лют. исп., о. к. въ Варш. консерв., въ должн. съ 1877 г.). — Феликсъ Семеновичъ **Урбановичъ**, (р.-кат. исп., д. в., въ должн. съ 1860 г.). — Александра Павловна **Штакельбергъ**, (д. в., на сл. съ 1866 г.). — Чистописанія—Ольга Александровна **Соловская**, (о. к. въ Бѣлостокъ. инст. благ. дѣв., на сл. и въ должн. съ 1876 г., мѣстн. ур.). — Рукодѣлій, она-же закройщица, Каролина Богумиловна **Руммель**, (р.-кат. исп., восп. въ Виленъ. частн. пан., на сл. съ 1881 г.). — Танцевъ и гимнастики, Серафима Тимоѳѣевна **Дьяконовна**, (восп. въ С.-Пет. Ник. сир. уч., на сл. и въ должн. съ 1879 г.).

Штатный врачъ, колл. сов. Егоръ Егоровичъ **Вальтеръ**, кав. орд.: Св. Ан. 2-й и 3-й ст. и Св. Стан. 2-й ст., им. зн. красн. кр., (лют. исп., о. к. въ Дерптс. унив., на сл. 18 л., въ кр. и въ должн. съ 1865 г.).

Надзирательница лазарета, вдова колл. асс. Ольга Михайловна **Яновичъ**, (о. к. въ Бѣлостокъ. инст. благ. дѣв. въ должн. съ 1877 г.). — И. д. помощницы, вдова колл. асс. Роза Осиповна **Іолшина**, (р.-кат. исп., д. в., въ должн. съ 1876 г., мѣстн. ур.).

Экономъ и казначей, отст. полк. Владиміръ Антоновичъ **Верди**, кав. орд.: Св. Влад. 4-й ст., Св. Ан. 3-й ст., им. зн. отл. безп. сл. за XV л. и мед. въ пам. в. 1853—1856 г.. (лют. исп., восп. въ быв. Двор. пол., на сл. 41 г., въ кр. съ 1868 г., въ должн. съ 1878 г.).

Смотрительница за бѣльемъ, вдова тит. сов. Варвара Васильевна **Соловская**, (д. в., на сл., въ кр. и должн. съ 1864 г.).

Ключница, дочь колл. секр. Юлья Сергѣевна **Мейеръ**, (д. в., на сл. въ кр. и должн. съ 1872 г.).

Архитекторъ, тит. сов. Ромуальдъ Даниловичъ **Ленчевскій**, им. мед. въ пам. в. 1853—1856 г., (р.-кат. исп., о. к. въ лѣсн. и меж. инст., съ зв. граждан. инж., на сл. 20 л., въ должн. съ 1872 г., мѣстн. ур.).

ГРОДНЕНСКАЯ ЖЕНСКАЯ ГИМНАЗІЯ.

Начальникъ гимназіи, колл. сов. Анатолій Ивановичъ **Шиманскій**, кав. орд. Св. Стан. 3-й ст., ж., (о. к., въ ун. Св. Влад., на сл. 19 л., въ должн. съ 1881 г.).

Главная надзирательница, вд. статс. сов. Надежда Петровна **Киселевская**, (им. зв. учительницы, француз. яз., на сл. 3 г., въ должн. съ 1881 г.).

Классныя надзирательницы: Варвара Ѳедоровна **Воеводская**, им. Маріинскій зн. отл. безпороч. сл. за XV л., (о. к. въ С.-Пет. Александр. дѣв. уч., дѣв., на сл., въ кр. и въ должн. съ 1864 г.). — Елена Константиновна **Крестникова**, (о. к. въ Полтавск. инст. благ. дѣв., на сл., въ кр. и въ должн. съ 1868 г.). — Марія Антоновна **Шеметилло**, (о. к. въ Гродн. жен. гимн., дѣв., на сл. 6 л., въ должн. съ 1877 г., мѣстн. ур.). — Елена Константивна **Чардоклій**, (восп. въ С.-Пет. Елисавет. уч., въ должн. съ 1879 г.). — Раиса Михаиловна **Степанова**, (им. зван. домаш. уч., на сл. съ 1880 г.).

Законоучители: православнаго исп., благоч. Фавстъ Львовичъ **Ковалевскій**, им. скуфью, нап. крестъ и мед.: въ пам. в. 1853—1856 г. и усм. польс. мят. 1863—1864 г., (о. к. въ Лит. дух. сем., на сл. и въ должн. съ 1860 г., мѣстн. ур.). — Римско-катол. исп., ксендзъ Брониславъ Михайловичъ **Заусцинскій**, кав. орд.: Св. Ан. и Св. Стан. 3-й ст., им. нап. кр. и мед. въ пам. усм. польс. мят. 1863—1864 г., (восп. въ Минск. дух. сем., на сл. 16 л., въ должн. съ 1874 г.). — Лютеранскаго исп., пасторъ Вольдемаръ Павловичъ **Гунъ**, (канд. правъ Дерптск. унив., на сл. 12 л., въ должн. съ 1873 г.).

— Еврейскаго исп.,—Ааронъ Авраамовичъ **Рефесъ**, (о. к. въ Виленск. евр. учит. инст, въ должн. съ 1881 г.).

Преподаватели: русской словесности, Павелъ Васильевичъ **Любимовъ**, въ должн. съ 1876 г.). — Русскаго яз., статс. сов. Константинъ Ивановичъ **Рахманинъ**, кав. орд.: Св. Влад. 4-й ст. за 35 л., Св. Стан. 2-й ст. съ Имп. кор. и 3 й ст., Св. Ан. 2-й ст., им. зн. отл. безп. сл. за XL л., (о. к. въ главн. педаг. инст.. ж., на сл. и въ кр. съ 1832 г., въ должн. съ 1862 г.). — Математики, надв. сов. Иванъ Ивановичъ **Будзиловичъ**.). — Физики, Егоръ Ивановичъ **Оношко**, (въ должн. съ 1880 г.). — Всеобщей и русской исторіи, Иванъ Ивановичъ **Остроумовъ**, (въ должн. съ 1878 г.). — Естественной исторіи, статс. сов. Петръ Осиповичъ **Рончевскій**, кав. орд.: Св. Влад. 3-й и 4-й ст., Св. Ан. 2-й ст. съ Имп. кор. и безъ кор., 3-й ст., Св. Стан. 2-й ст., им. мед.: въ пам. в. 1853—1856 г. и усм. польс. мят. 1863—1864 г., (восп. въ Горигор. земл. инст., на сл. 33 г., въ должн. съ 1879 г.). — Нѣмецкаго яз., статс. сов. Эмилій Адольфовичъ **Либеманъ**, кав. орд.: Св. Ан. 2 й и 3-й ст. и Св. Стан. 2-й ст., им. мед.: въ пам. в. 1853 1856 г. и усм. польс. мят. 1863—1864 г., (лют. исп., им. зв. уч. нѣмецк. яз., х, на сл. 35 л., въ должн. съ 1860 г., мѣстн. ур.). — Французскаго яз., колл. сов. Августъ Давидовичъ **Грожанъ**, (въ должн. съ 1875 г.). — Преподавательницы: Русскаго яз., Александра Васильевна **Цепелева**, (о. к. въ С.-Пет. Павловскомъ инст., въ должн. съ 1881 г.). — Педагогики, французскаго яз. и всеобщей исторіи, — Александра Павловна **Григорьева**, (о. к. въ Бѣлосток. инст. благ. дѣв., съ зол. мед., дѣв., на сл. и въ должн. съ 1873 г., мѣстн. ур.). — Ариѳметики,—Вѣра Владиміровна **Тапперъ**, (о. к. въ Бѣлосток. инст. благ. дѣв., на сл. и въ должн. съ 1872 г., мѣстн. ур.). — Нѣмецкаго яз., Елена Викентьевна **Томашевичъ**, (о. к. въ Гродн. женск. гимн., съ сереб. мед., на сл. съ 1880 г.). — Нѣмецкаго яз, Татьяна Матвѣевна **Соловьева**, (о. к. въ Град. жен. гимн., въ должн. съ 1880 г.). — Естественной исторіи Наталья Августовна **Куцевичъ**, (о. к. въ Бѣлосток. инст. благ. дѣв., на сл. съ 1880 г.).

Приготовительнаго класса: русскаго яз. и ариѳметики, колл. асс. Илья Егоровичъ **Корсунскій**, (на сл. съ 1873 г.). —

Французскаго и нѣмецкаго яз., Ольга Андреевна **Бѣлоногова**, (о. к. въ Бѣлост. инст. благ. дѣв., на сл. и въ должн. съ 1875 г., мѣстн. ур.).

Учителя и учительницы: рисованія, Александра Антоновна **Годлевская**, (р.-кат. исп., восп. въ С.-Пет. акад. худ. на сл. съ 1879 г.). — Чистописанія—Елисавета Александровна **фонъ-Ренне**, (о. к. въ Москов. Елисавет. уч., на сл. съ 1880 г.). — Рукодѣлія—Пелагея Васильевна **Макарова**, (о. к. въ Моск. частн. панс., в., на сл., въ кр. и должн. съ 1865 г.). — Пѣнія—Іоакимъ **Глинскій**, (р.-кат. исп., восп. въ С.-Пет. консерват., на сл. съ 1879 г.). — Танцевъ—Павелъ Викентьевичъ **Завистовскій**, (р.-кат. исп., ж., на сл. въ кр. и въ должн. съ 1873 г.).

ГРОДНЕНСКОЕ МѢСТНОЕ УПРАВЛЕНІЕ РОССІЙСКАГО ОБЩЕСТВА КРАСНАГО КРЕСТА.

Предсѣдательница—Ольга Александровна **Цеймернъ**.

Товарищъ предсѣдательницы—Николай Максимовичъ **Цеймернъ**.

Члены управленія: Николай Николаевичъ **Малаховъ**. — Антонъ Адольфовичъ **фонъ-Вендландъ**, — Елизавета Карловна **фонъ-Вендландъ**. — Александръ Ѳедоровичъ **Рейпольскій**. — Иванъ Ѳедоровичъ **Искрицкій**. — Оскаръ Ѳедоровичъ **Оттъ**, — Александръ Александровичъ **Родендорфъ**. — Ѳедоръ Михайловичъ **Вышеславцевъ**. — Яковъ Антоновичъ **Померанскій**. Алексѣй Алексѣевичъ **Опоцкій**. — Іоаннъ **Малышевичъ**. — Густавъ Христофоровичъ **Бестбергъ**. — Михаилъ Евстафьевичъ **Чеботовъ**, (онъ же казначей). — Никодимъ Степановичъ **Покровскій**, (онъ же завѣдующій дѣлопроизводствомъ.

ГРОДНЕНСКІЙ УѢЗДЪ.

М. В. Д.

Уѣздный предводитель дворянства, колл. асс. Владиміръ Ивановичъ **Виріонъ**, (р.-кат. исп., канд. Дерпт. ун., въ должн. съ 1880 г.).

Письмоводитель, колл. рег. Викентій Антоновичъ **Волкъ**, им. Высоч. учр. зн. кр. крес., (р.-кат. исп., выдер. экз. уѣздн. уч., въ должн. съ 1879 г.).

СЪѢЗДЪ МИРОВЫХЪ ПОСРЕДНИКОВЪ.

Предсѣдатель Гродненско-Волковыскаго съѣзда—Волковыскій уѣздный предводитель дворянства.

Мировые посредники: 1-го участка, колл. сов. Алексѣй Алексѣевичъ **Шаховъ**, кав. орд.: Св. Ан. 2-й ст., Св. Стан. 2-й и 3-й ст., им. зн. отл. за поз. устр. б. гос. крест. и мед. въ пам. в. 1853—1856 г., (о. к. въ Тверск. дух. сем., ж., на сл. 29 л., въ кр. съ 1865 г., въ должн. съ 1871 г.). — 2-го уч., надв. сов. Левъ Львовичъ **Карташевъ**, им. зн. отл. 24 ноября 1866 г. за поз. устр. б. госуд. крест., и мед. въ пам. усм. польс. мят. 1863—1864 г., (о. к. въ Казан. ун., на сл. 25 л., въ должн. съ 1879 г.). 1-го и 2-го участковъ Волковыскаго уѣзда (см. Волковыскій уѣздъ).

ДВОРЯНСКАЯ ОПЕКА.

Предсѣдатель—уѣздный предводитель дворянства.

Засѣдатели: Надв. сов. Василій Михайловичъ **Вишняковъ**, кав. орд. Св. Стан. 3-й ст., им. мед. въ пам. в. 1853—1856 г., (н. к. въ Калуж. дух. сем., на сл. съ 1842 г., въ должн. съ 1880 г.). — Колл. асс. Николай Андріановичъ **Харинъ**, им. мед. въ пам. в. 1853—1856 г., (дѣйст. студ. Моск. унив., ж., на сл. съ 1844 г., въ кр. съ 1869 г., въ должн. съ 1872 г).

Письмоводитель губ. секр. Мечиславъ Игнатьевичъ **Сассуличъ**. им. мед. въ пам. в. 1853—1856 г., (р.-кат. исп., н. к. въ Брест. кад. корп., ж., на сл. съ 1851 г., въ должн. съ 1874 г., мѣстн. ур.).

УѢЗДНОЕ ПО ВОИНСКОЙ ПОВИННОСТИ ПРИСУТСТВІЕ.

Предсѣдатель—уѣздный предводитель дворянства.

Члены: Мѣстный уѣздный воинскій начальникъ. — Мировой посредникъ 2-го участка. — Уѣздный исправникъ. — Членъ отъ городской управы, губ. секр. Иванъ Викентьевичъ **Борковскій.**

ГОРОДСКОЕ ПОЛИЦЕЙСКОЕ УПРАВЛЕНІЕ.

Полиціймейстеръ, надв. сов. Митрофанъ Семеновичъ **Тимоновъ**, кав. орд.: Св. Ан. и Св. Стан. 2-й ст., им. мед. въ пам. усм. польс. мят., зн. кр. крес., и брил. перст., (о. к. въ Орлов. кад. корп., на сл. 21 г., въ должн. съ 1880 г.). — Членъ Гродн. губ. стат. ком. и директ. гродн. тюремн. отд.

Засѣдатель Бѣльскаго уѣзднаго полицейскаго управленія, откомандированный въ Гродненское городское полицейское управленіе, отст. маіоръ Иванъ Михайловичъ **Пестичъ**, кав. орд. Св. Стан. 3-й ст., им. мед. въ пам. в. 1853—1856 г. и за усм. польс. мят. 1863—1864 г., (восп. въ част. уч. зав., ж., на сл. 44 г., въ кр. съ 1860 г., въ должн. съ 1874 г.).

Секретарь, колл. секр. Степанъ Осиповичъ **Коркуць**, (н. к. въ Гродн. гимн., на сл. 16 л., въ должн. съ 1881 г.,

Пристава: 1-й части, неим. ч. Петръ Игнатьевичъ **Геніушъ**, р.-кат. исп., (о. к. Гродн. гим., на сл. и въ должн. съ 1880 г.).—2-й части, и. д. неим. ч. Александръ Васильевичъ **Киркевичъ**, (о. к. въ Жиров. дух. сем., на сл. съ 1878 г., въ должн. съ 1880 г.).

Помощники приставовъ: и. д. неим. ч. Константинъ Петровичъ **Мильгуновъ**, им. мед.: за усм. Венгр. и Транс., въ пам. в. 1853—1856 г. и усм. польск. мят. 1863—1864 г., (выд. экз. на произв. въ офиц., ж., на сл. и въ кр. 34 г., въ должн. съ 1871 г.). — Неим. ч. Иванъ Антоновичъ **Вержбицкій**, (о. к. въ Молод. учит. сем., на сл. и въ должн. съ 1881 г.). — Неим. ч. Болеславъ Лаврентьевичъ **Козелло**, (н. к. въ Вил. учит. инст., на сл. и въ должн. съ 1881 г.) —

Неим. ч. Ипполитъ Ѳедоровичъ **Александровъ**, (о. к. въ Моск. землед. шк., на сл. и въ должн. съ 1880 г.).

Смотритель острога, колл. секр. Алексѣй Порфирьевичъ **Маргаритинъ**, (восп. въ Кіев. уч. воен. вѣд., въ должн. съ 1879 г.)

УѢЗДНОЕ ПОЛИЦЕЙСКОЕ УПРАВЛЕНІЕ.

Уѣздный исправникъ, отст. поруч. Викторъ Павловичъ **Карасевъ**, кав. орд. Св. Стан. 3-й ст., (о. к. въ Ник. уч. гвард. юнк. и выпущ. офиц. гвар., на сл. 17 л., въ должн. съ 1879 г.).

Помощникъ исправника, надв. сов. Александръ Ивановичъ **Ѳаворскій**, кав. орд. Св. Ан. 3-й ст., им. мед. въ пам. в. 1853—1856 г., (н. к. въ Тверск. дух. сем., на сл. 31 г., въ кр. съ 1864 г., въ должн. съ 1872 г.).

Засѣдатели: старшій непр., колл. асс. Ѳедоръ Ивановичъ **Кунаховичъ**, им. мед. въ пам. в. 1853—1856 г., (о. к. въ Жиров. дух. сем., ж., на сл. 41 г., въ должн. съ 1869 г., мѣст. ур.). — Для особыхъ поруч., колл. асс. Діонисій-Фердинандъ Евстафьевичъ **Жиромскій**, (н. к. въ Жиров. дух. сем., ж., на сл. 31 г., въ должн. съ 1874 г., мѣстн. ур.).

Секретарь, тит. сов. Яхья-Иванъ Газевичъ **Аліевичъ**, (маг. исп., о. к. въ Новогр. уѣздн. уч., ж., на сл. 20 л., въ должн. съ 1876 г., мѣстн. ур.).

Столоначальники: 1-й неим. ч. Шабанъ Матвѣевичъ **Байрашевскій**, (н. к. Слон. уѣздн. уч., на сл. и въ должн. съ 1881 г.). 2-й,—(вакансія.)

Регистраторъ, неим. ч. Юліянъ Ѳедоровичъ **Кунаховичъ**, (выд. экз. въ Сокол. уѣздн. уч., х., на сл. и въ должн. съ 1877 г., мѣстн. ур.).

Пристава: 1-го стана, тит. сов. Павелъ Александровичъ **Сухановъ**, (н. к. въ Арханг. гимн., на сл. 15 л., въ должн. съ 1880 г.). — 2-го стана, тит. сов. Мустафа Измаиловичъ **Шегидевичъ**, кав. орд. Св. Стан. 3-й ст., (маг. исп., о. к. въ

Свислоч. прогим.; х., на сл. 17 л., въ должн. съ 1871 г., мѣстн. ур.). — 3-го стана, и. д. неим. ч. Александръ Константиновичъ **Шишкевичъ**, (д. в. на сл. 11 л., въ должн. съ 1878 г.). 4-го стана, колл. асс. Іоакимъ Викентьевичъ **Ваврушевичъ**, (н. к. въ Жиров. дух. уч., ж., на сл. 28 л., въ должн. съ 1874 г., мѣстн. ур.). — 5-го стана, надв. сов. Василій Петровичъ **Новицкій**, кав. орд. Св. Стан. 3-й ст., (о. к. въ Бѣл. уѣздн. уч., на сл. 22 г., въ должн. съ 1881 г.).

РАСПОРЯДИТЕЛЬНЫЙ КОМИТЕТЪ.

Предсѣдатели: по городу—полиціймейстеръ, а по уѣзду—исправникъ.

Члены: уѣздный воинскій начальникъ, городской голова и волостной старшина, въ предѣлахъ его волости.

СОВѢТЪ ГРОДНЕНСКОЙ ОКРУЖНОЙ ЛЕЧЕБНИЦЫ.

Предсѣдатель совѣта—губернскій предводитель дворянства.

Члены: Непремѣнный членъ приказа общественнаго призрѣнія. — Губернскій врачебный инспекторъ. — Старшій врачъ окружной лечебницы. — Городской голова.

И. д. старшаго врача окружной лечебницы колл. сов. Александръ Сократовичъ **Афинскій**, им. зн. крас. кр., (о. к. въ Моск. ун. на сл. съ 1864 г., въ должн. съ 1880 г.).

Ординаторъ, колл. сов. Авраамъ Мойсеевичъ **Андресъ**, кав. орд. Св. Ан. 3-й ст., им. мед. въ пам. усм. польс. мят. 1863—1864 г. и зн. крас. кр. (іуд. исп., о. к. въ С.-Пет. мед.-хир. акад., на сл. 19 л., въ должн. съ 1865 г., мѣстн. ур.).

Уѣздный врачъ, колл. сов. Илья Соломоновичъ **Кулькинъ**, (іуд. исп., о. к. въ С.-Пет. мед.-хир. акад., ж., на сл. 18 л., въ должн. съ 1868 г., мѣстн. ур.),

Уѣздный сельскій врачъ, колл. асс. Константинъ Петровичъ **Саросѣкъ**, (р.-кат. исп., о. к. въ Моск. унив., на сл. 10 л., въ должн. съ 1877 г., мѣстн. ур.).

Повивальныя бабки: Старшая—Елена Ѳедоровна **Криницкая**, (им. свид. С.-Пет. мед.-хир. акад., зам., на сл. 14 л., въ кр. съ 1866 г.). — Младшая—Юлія Андреевна **Грейнертъ**, (им. свидѣт. Моск. унив.).

Смотритель богоугодныхъ завед., колл. рег. Филиппъ Павловичъ **Павловъ**, кав. орд. Св. Георг. V ст., им. мед.: въ пам. в. 1853—1856 г., сереб. на Ан. лен. для нош. на шеѣ, св. брон. въ пам. в. 1877—1878 г., и золот. на Алексан. лен. для нош. на шеѣ, (д. в., въ должн. съ 1879 г.).

Письмоводитель (онъ же бухгалтеръ конт. Грод. окр. лечебн.), колл. сек. Петръ Михайловичъ **Терентьевъ**, (н. к. въ С.-Пет. гимн., на сл. 21 г., въ должн. съ 1879 г.).

ГОРОДСКАЯ УПРАВА.

Городской голова, статс. сов. Яковъ Антоновичъ **Померанскій**, кав. орд.: Св. Ан. 2-й ст., Св. Стан. 2-й ст. съ Имп. кор., им. мед.: сереб. за защ. Севаст., бр. въ пам. в. 1853—1856 г. и усм. польс. мят. 1863—1864 г. и зн. кр. крес., (о. к. въ лицеѣ кн. Безб., ж., на сл. 31 г., въ кр. съ 1863 г., въ должн. съ 1876 г.).

Члены: колл. асс. Мечиславъ Ивановичъ **Виріонъ**, (р.-кат. исп., о. к. въ лѣсн. инст., ж., на сл. 22 г., въ должн. съ 1876 г., мѣстн. ур.). — Губ. секр. Иванъ Викентьевичъ **Борковскій**, им. мед. въ пам. в. 1853—1856 г., (р.-кат. исп., восп. въ Слон. уѣздн. уч., въ должн. съ 1879 г.). — Зельманъ Абрамовичъ **Любичъ**, (іуд. исп., д. в., ж., въ должн. съ 1876 г., мѣстн. ур.).

Секретарь, надв. сов. Станиславъ Осиповичъ **Сонгинъ**, им. мед. въ пам. в. 1853—1856 г., (р.-кат. исп., д. в., ж., на сл. 35 л., въ должн. съ 1876 г., мѣстн. ур.).

Губернскій общественный раввинъ—Мойсей Авраамовичъ **Коткиндъ**, им. сереб. мед. съ надп. „за усердіе“, (о. к. въ Вил. равв. уч., ж., въ должн. съ 1876 г., мѣстн. ур.).

ДРУСКЕНИКСКОЕ ПОЧТОВОЕ ОТДѢЛЕНІЕ.

Пріемщикъ, колл. рег. Владиміръ Васильевичъ **Афанасьевъ**, им. мед. въ пам. в. 1877—1878 г., въ должн. съ 1880 г.).

И. д. уѣзднаго землемѣра, старш. земл. пом., колл. сов. Иванъ Гавріиловичъ **Кожевниковъ**, (о. к. въ Тверс. гимн. землем. такс. клас., съ сереб. мед., на сл. 19 л., въ кр. и въ должн. съ 1866 г.).

М. Ф.

ОКРУЖНОЕ АКЦИЗНОЕ УПРАВЛЕНІЕ.

1-Й ОКРУГЪ.

Надзиратель, тит. сов. Александръ Александровичъ **Родендорфъ**, кав. орд. Св. Стан. 3-й ст., им. мед. въ пам. в. 1863—1864 г. и Высоч. учреж. зн. кр. крес., (лют. исп., н. к. въ С.-Пет. гимн., ж., на сл. 19 л., въ кр. съ 1863 г., въ должн. съ 1873 г.).

Помощники надзирателя, старшіе: колл. асс. Аркадій Степановичъ **Луцкевичъ**, (о. к. въ Кіев. дух. акад., х., на сл. 17 л., въ кр. и должн. съ 1874 г.). — Колл. асс. Николай Ипполитовичъ **Якутовичъ**, им. мед. въ пам. в. 1853—1856 г., (д. в., ж., на сл. 37 л., въ кр. и въ должн. съ 1872 г.). — Губ. секр. Карлъ Александровичъ **Гейне**, (лют. исп., о. к. въ Пернов. уѣзд. уч., на сл. и въ кр. 16 л., въ должн. съ 1876 г.). —

Младшіе: губ. секр. Рудольфъ-Бернардъ-Генрихъ Карловичъ **фонъ-Ганъ**, (лют. исп., о. к. въ Конст. военн. уч., х., на сл. 10 л., въ кр. съ 1873 г., въ должн. съ 1876 г.). — Надв. сов. Григорій Евлампіевичъ **Головня**, кав. орд. Св. Стан. 3-й ст., им. мед. въ пам. усм. польс. мят. 1863—1864 г., (на сл. 24 г., въ должн. съ 1881 г.). — Колл. секр. Францъ Францевичъ **Фехнеръ**, (реформ. исп., о. к. въ Маримонт. инст. сельск. хоз., х., на сл., въ кр. и въ должн. съ 1873 г.).

Письмоводитель и бухгалтеръ, неим. ч. Иванъ Ѳедоровичъ **Мейеръ**, (лют. исп., н. к. въ Либ. гимн., на сл., въ кр. и должн. съ 1876 г.,

М. Г. И.

Лѣсничіе: 1-го Гродненскаго лѣснич., колл. секр. Карлъ Августовичъ **Эрдманнъ**, (еванг. исп., о. к. въ лѣсн. инст., на сл. съ 1879 г., въ должн. съ 1880 г. — 2-го лѣснич., лѣсничій, колл. секр. Александръ Дмитріевичъ **Комаровъ**, (о. к. въ Лисинс. егер. уч., съ зв. лѣсн. конд., на сл. и въ кр. съ 1865 г., въ должн. съ 1875 г.).

М. Ю.

Товарищи губернскаго прокурора: по гор. Гродно, тит. сов. Николай Алексѣевичъ **Чебышевъ**, (дѣйств. студ. С.-Пет. унив., на сл. съ 1875 г., въ кр. съ 1877 г., въ должн. съ 1878 г.). — По Гродненско-Сокольскому участку, тит. сов. Алексѣй Алексѣевичъ **Чебышевъ**, (дѣйств. студ. С.-Пет. унив., на сл. съ 1875 г., въ должн. съ 1878 г.).

И. д. судебныхъ слѣдователей: 1-го уч., тит. сов. Иванъ Александровичъ **Богородскій** (о. к. въ лицеѣ князя Безбород. съ пр. на ч. XII класс., на сл. съ 1873 г., въ кр. съ 1878 г., въ должн. съ 1880 г.). — 2-го уч., тит. сов. Павелъ Ивановичъ **Колодчевскій**, (о. к. въ лиц. кн. Безбор., съ пр.

на ч. XII клас., на сл. съ 1866 г., въ должн. съ 1881 г.). — 3-го уч., колл. секр. Иванъ Георгіевичъ **Реутскій**, (о. к. въ лиц. кн. Безбор. съ пр. на ч. XII клас., на сл. съ 1876 г., въ кр. и въ должн. съ 1880 г.). — Временный по г. Гродно, губ. секр. Ѳедоръ Ивановичъ **Чеканъ** (о. к. въ лиц. кн. Безбородко съ пр. на ч. XII кл., на сл. съ 1877 г., въ должн. съ 1881 г.,

СЪѢЗДЪ МИРОВЫХЪ СУДЕЙ.

Участковые мировые судьи: 1-го уч.. (онъ-же непр. членъ съѣзда), губ. секр. Владиміръ Павловичъ **Броссе**, им. зн. отл. за устр. б. гос. крест., (о. к. въ Никол. инж. уч., ж., на сл. съ 1861 г., въ кр. съ 1867 г., въ должн. съ 1872 г.). — 2-го уч., (онъ же предсѣдатель съѣзда) колл. секр. Ѳедоръ Ѳедоровичъ **Цызыревъ**, (н. к. въ Тамб. и Ворон. кад. кор., на сл. съ 1857 г., въ должн. съ 1869 г.). — 3-го уч., неим. ч. графъ Генрихъ Ѳомичъ **Лубенскій**, (р.-кат. исп., о. к. въ Парижс. унив., на сл. съ 1865 г., въ должн. съ 1876 г.). — 4-го уч., колл. сек. Николай Николаевичъ **Штокфишъ**, (дѣйст. студ. Имп. Моск. ун., на сл. съ 1871 г., въ должн. съ 1880 г.).

Почетные мировые судьи: Ген.-ад., ген.-лейт. графъ Николай Васильевичъ **Левашевъ**, — Свиты Е. И. В. Генералъ-маіоръ Игнатій Игнатьевичъ **Ляхницкій**. — Генералъ-маіоръ Антонъ Даниловичъ **Левандовскій**. — Стат. сов. Василій Семеновичъ **Ушаковъ**, — Камерг. Дв. Е И. В., дѣйств. статс. сов. Владиміръ Александровичъ **Давыдовъ**. — Кам.-юнк. Дв. Е. И. В., статс. сов. Александръ Николаевичъ **Желтухинъ**. — Кам.-юнк. Дв. Е. И. В., статс. сов. Иванъ Ѳаддеевичъ **Урсынъ-Нѣмцевичъ**. — Губер. секр. камерг. Дв. Е. И. В., князь Станиславъ Константиновичъ **Святополкъ-Четвертинскій** — Романъ Антоновичъ **Волковицкій**. — Колл. асс. Владиміръ Ивановичъ **Виріонъ**. — Колл. рег. Ипполитъ Игнатьевичъ **Климашевскій**.

Секретарь съѣзда, колл. рег. Михаилъ Семеновичъ **Дзержґовскій**, (р.-кат. исп., н. к. въ Плоцкой гимн., х., на сл. съ 1874 г., въ должн. съ 1877 г.). — Помощн. секр., неим. ч. Павелъ Гавриловичъ **Савинъ**, (д. в., въ должн. съ 1879 г.).

Судебные пристава: Тит. сов. Ѳеофилъ Матвѣевичъ **Яцунскій**, (р.-кат. исп., о. к. въ Трокс. уѣздн. уч., ж., на сл. съ 1854 г., въ должн. съ 1872 г., мѣстн. ур.). — Неим. ч. Феликсъ Ѳаддеевичъ **Дорошкевичъ**, (р.-кат. исп., выд. экз. въ зн. курса уѣздн. уч., на сл. съ 1877 г., въ должн. съ 1878 г.). — Неим. ч. Адольфъ Ивановичъ **Яблонскій**, (р.-кат. исп., н. к. въ Бѣлост. гимн. ж.,, на сл. и въ должн. съ 1875 г., мѣстн ур.).

ПЕРВОНАЧАЛЬНОЕ ОДНОКЛАСНОЕ ЕВРЕЙСКОЕ УЧИЛИЩЕ.

Учитель и завѣд. училищемъ — Семенъ Іоновичъ **Субботникъ**, (о. к. въ Вил. равв. уч., въ должн. съ 1880 г.). — Помощн. учителя, Мойсей Озеровичъ **Шапира**, (о. к. въ Вил. учит. инст., ж., на сл. съ1877 г.). — Учитель приготовительнаго класса Аронъ Авраамовичъ **Рефесъ**, (о. к. въ Вил. учит. инст., ж., на сл. съ 1877 г.).

СОКОЛЬСКІЙ УѢЗДЪ.

М. В. Д.

БѢЛОСТОКСКО-СОКОЛЬСКІЙ СЪѢЗДЪ МИРОВЫХЪ ПОСРЕДНИКОВЪ.

(См. Бѣлостокскій уѣздъ).

Мировые посредники: 1-го уч., отст. ротмистръ Николай Александровичъ **Шмидтъ**, кав. орд. Св. Стан. 2-й ст., (о. к. въ Александ. юнк. уч., ж., на сл. 21 г., въ кр. съ 1865 г., въ должн. съ 1877 г.). — 2-го уч., колл. сов. Василій Михайловичъ **Юрченко**, кав. орд. Св. Стан. 2-й ст., съ Имп. кор. и безъ кор. и 3-й ст., им. мед. въ пам. усм. польс. мят. 1863—1864 г., (о. к. въ придв. пѣвч. кап., ж., на сл. 40 л., въ кр. съ 1863 г., въ должн. съ 1872 г.).

Секретарь, А. А. **Мрозовскій**.

УѢЗДНОЕ ПО ВОИНСКОЙ ПОВИННОСТИ ПРИСУТСТВІЕ.

Предсѣдатель—мировой посредникъ 1-го уч., отст. ротм. Николай Александровичъ **Шмидтъ**. — Члены: уѣздный воинскій начальникъ. — Уѣздный исправникъ.

УѢЗДНОЕ ПОЛИЦЕЙСКОЕ УПРАВЛЕНІЕ.

Уѣздный исправникъ, колл. сов. Григорій Дмитріевичъ **Григоровичъ**, им. мед. въ пам. усм. польс. мят. 1863—1864 г., (о. к. въ Новгор. уѣздн. уч., на сл. съ 1854 г., въ должн. съ 1880 г.).

Помощникъ исправника, надв. сов. Николай Михайловичъ **Пашинниковъ**, кав. орд.: Св. Ан. 3-й ст., Св. Стан. 3-й ст., им. мед. въ пам. в. 1853—1856 г., (восп. въ Штурм. полуэкип., на сл. 31 г.. въ должн. съ 1879 г.).

Старшій непремѣнный засѣдатель, колл.. асс. Иванъ Григорьевичъ **Василевскій**, (о. к. въ школѣ пис. при Мин. Юст., х., на сл. 27 л., въ должн. съ 1878 г.).

Секретарь, губ. секр. Осипъ Васильевичъ **Киркевичъ**, (о. к. въ Жиров. уѣздн. дух. уч., х., на сл. 8 л., въ должн. съ 1878 г., мѣстн. ур.).

Столоначальники: 1-го стола, тит. сов. Константинъ Александровичъ **Голубьевъ**, (н. к. въ Вил. губ. гимн., на сл. 23 г., въ должн. съ 1879 г,). — 2-го стола, колл. рег. Павелъ Антоновичъ **Качановскій**, (о. к. въ Лит. дух. сем., на сл. 5 л., въ должн. съ 1876 г., мѣстн. ур.).

Регистраторъ, губ. секр. Василій Ивановичъ **Верзиловъ**, (восп. въ Бѣльск. дух. уч., на сл. 13 л., въ должн. съ 1879 г.).

Пристава: 1-го стана, колл. рег. Корнелій Михайловичъ **Довгялло**, (н. к. въ Бѣлост. гимн., на сл. 11 л., въ должн. съ 1878 г.,) — 2-го стана, подп. Григорій Ивановичъ **Орловъ**, (восп. въ Моск. юнк. уч., ж., на сл. съ 1873 г., въ должн. съ 1881 г.). — 3-го стана, колл. асс. Владиміръ Егоровичъ **Ленинъ**, им. ополч. кр. и мед. въ пам. в. 1853—1856 г., (н.

к. въ Волог. гимн., на сл. 31 г., въ кр. съ 1867 г., въ должн. съ 1879 г.).

Полицейскій надзиратель, колл. секр. Павелъ Васильевичъ **Бурса**, (о. к. въ Жиров. дух. уч., на сл. 17 л., въ должн. съ 1878 г.).

Смотритель острога, тит. сов. Парфенъ Васильевичъ **Емельяновъ**, им. зн. отл. Св. Георг. 5-й ст. и мед.: въ пам. в. 1853—1856 г. и усм. польс. мят. 1863—1864 г., (д. в., ж., на сл. 33 г., въ должн. съ 1878 г.).

РАСПОРЯДИТЕЛЬНЫЙ КОМИТЕТЪ.

Предсѣдатель—уѣздный исправникъ. — Члены: уѣздный воинскій начальникъ и городской голова.

Городовой врачъ,—(вакансія).

Уѣздный врачъ, колл. асс. Густавъ Адольфовичъ **Шпилевскій**, (р.-кат. исп., о. к. въ Варш. унив., ж., на сл. 10 л., въ должн. съ 1877 г., мѣстн. ур.).

Уѣздный сельскій врачъ—тит. сов. Генрихъ Ивановичъ **Ржечковскій**, (р.-кат. исп., о. к. въ Варш. унив., х., на сл. и въ должн. съ 1873 г., мѣстн. ур.).

Повивальная бабка,—Евдокія Дмитріевна **Душаткина**, (им. свид. Харьк. ун.).

Смотритель больницы, губ. секр. Павелъ Николаевичъ **Богоявленскій**, им. зн. отл. безпор. сл. за XV л., (д. в., на сл. 58 л., въ кр. и въ должн. съ 1869 г.).

ГОРОДСКАЯ УПРАВА.

Городской голова, колл. рег. Иванъ Андреевичъ **Крашевскій**, (р.-кат. исп., д. в., въ должн. съ 1879 г.).

Члены: неим. ч. Абрамъ Мееровичъ **Бялодворскій**, (іуд. исп., д. в., въ должн. съ 1879 г.). — 2-го и 3-го член.— (вакансія).

Секретарь, неим. ч. Феликсъ Степановичъ **Шамрета**, (р.-кат. исп., восп. въ Сок. уѣздн. уч., въ должн. съ 1881 г.).

Общественный раввинъ—Лазаръ Ааронович **Фейнеманъ**, (о. к. въ Вил. равв. уч., ж., въ должн. съ 1873 г., мѣстн. ур.).

ПОЧТОВАЯ КОНТОРА.

Почтмейстеръ, губ. сек. Филиппъ Степановичъ **Кримскій**, им. мед.: въ пам. в. 1853—1856 г. и усм. польск. мят. 1863—1864 г., (восп. въ Мстисл. ланкаст. уч., на сл. съ 1846 г., въ должн. съ 1879 г.).

Пріемщикъ,—(вакансія).

Уѣздный землемеръ,—(вакансія).

М. Ф.

УѢЗДНОЕ КАЗНАЧЕЙСТВО.

И. д. уѣзднаго казначея колл. асс. Ксаверій Викентьевичъ **Василевскій**, кав. орд. Св. Стан. 3-й ст., (р.-кат. исп., н. к. въ Гродн. гимн. ж., на сл. 15 л., въ должн. съ 1880 г.).

Бухгалтеръ, надв. сов. Константинъ Яковлевичъ **Лышкевичъ**, (р.-кат. исп., д. в., на сл. 28 л., въ должн. съ 1876 г., мѣстн. ур.).

Помощники бухгалтера: Колл. асс. Захарій Ивановичъ **Стражевскій**, им. мед. въ пам. в. 1853—1856 г., (д. в., на сл. 22 г., въ должн. съ 1879 г.). — колл. рег. Александръ Алек-

сѣевичъ **Корнѣевъ**. (о. к. въ Ошмян. уѣздн. уч., на сл. 6 л., въ должн. съ 1877 г., мѣстн. ур.).

М. Г. И.

Лѣсничіе: 1-го Сокольскаго лѣснич., колл. сов. Егоръ Егоровичъ **Бушъ**, кав. орд. Св. Стан. 2-й ст. и Св. Ан. 3-й ст., им. мед.: въ пам. в. 1853—1856 г. и усм. польс. мят. 1863 1864 г., (лют. исп., о. к. въ лѣсн. и межев. инст., на сл. съ 1853 г., въ кр. съ 1863 г., въ должн. съ 1878 г.). — 2-го лѣснич., надв. сов. Александръ Александровичъ **Шлейснеръ**, кав. орд.: Св. Ан. 3-й ст. и Св. Стан. 3-й ст., (о. к. въ лѣсн. и меж. инст., на сл. съ 1864 г., въ кр. и въ должн. съ 1873 г.).

М. Ю.

Товарищъ губернскаго прокурора, Гродненско-Сокольскаго участка (см. Гродненскій уѣздъ).

И. д. судебн. слѣдователей: 1-го уч., тит. сов. Яковъ Семеновичъ **Гловинскій**, (дѣйств. студ. Имп. Новорос. ун., на сл. съ 1873 г., въ должн. съ 1879 г.). 2-го уч., тит. сов. Левъ Николаевичъ **Боговскій**, (дѣйств. студ. Харьк ун., на сл. съ 1861 г., въ кр. и въ должн. съ 1877 г.).

СЪѢЗДЪ МИРОВЫХЪ СУДЕЙ.

Бѣлостокско-Сокольскаго округа.

(См. Бѣлостокскій уѣздъ.)

М. Н. П.

УѢЗДНОЕ УЧИЛИЩЕ.

Штатный смотритель и преподаватель русскаго языка и исторіи, надв. сов. Иванъ Михайловичъ **Говоровичъ**, (о. к. въ С.-Пет. кад. кор. ж., на сл. 16 л., въ должн. съ 1878 г.).

Законоучителя: православнаго исп., прот. Юліанъ Арсеньевичъ **Саковичъ**. кав. орд. Св. Влад. 4-й ст., Св. Ан. 2-й и 3-й ст., им. нап. кр., камил., мед.: въ пам. в. 1853—1856 г. и усм. польс. мят. 1863—1864 г., (канд. С.-Пет. дух. акад., ж., на сл. и въ кр. съ 1844 г., въ должн. съ 1865 г.). — Римско-кат. исп., деканъ, ксендзъ Иванъ Матвѣевичъ **Вальтеръ**, (о. к. въ Бѣлосток. гимн., агроном. инст. и Вилен. дух. семин., въ должн. съ 1879 г.).

Учителя: математики и географіи, колл. асс. Александръ Евфиміевичъ **Демьяновичъ**, (н. к. въ Горыгорец. землед. инст., на сл. 17 л., въ должн. съ 1879 г.). — Чистописанія, черч. и рисов., губ. секр. Иванъ Дмитріевичъ **Тараканов**ъ (о. к. въ Моск. Строгон. уч. съ зв. уч. рисов., х., на сл., въ кр. и въ должн. съ 1865 г.).

БѢЛОСТОКСКІЙ УѢЗДЪ.

М. В. Д.

Бѣлостокско-Сокольскій уѣздный предводитель дворянства, дѣйств. статс. сов. Николай Михайловичъ **Трахимовскій**, кав. орд.: Св. Ан. 1-й и 2-й ст., съ Имп. кор. и меч., 3-й ст., съ бант. и 4-й ст. съ надп. „за храбр.“, Св. Стан. 1-й ст., Св. Влад. 3-й ст., им. зн. отл.: за воен. дост. 4-й ст., безпор. сл. за XXV л. и за введ. въ дѣйств. полож. 26 іюня 1863 г., мед. за взят. Варшавы и въ пам. в. 1853—1856 г., (о. к. въ Царскосельск. лицеѣ, ж., на сл. 55 л., въ кр. и въ должн. съ 1867 г.).

Письмоводитель, тит. сов. Иванъ Юрьевичъ **Ходакевичъ**, (р.-кат. исп., о. к. въ Бѣлост. гимн., в., на сл. 33 г., въ должн. съ 1876 г., мѣст. ур.).

БѢЛОСТОКСКО-СОКОЛЬСКІЙ СЪѢЗДЪ МИРОВЫХЪ ПОСРЕДНИКОВЪ.

Предсѣдатель съѣзда—уѣздный предводитель дворянства.

Мировые посредники: 1-го уч., колл. сов. Владиміръ Петровичъ **Донауровъ**, кав. орд.: Св. Ан. 3-й ст., Св. Стан. 3-й

ст. съ меч. и бант., им. Кав. кр. и зн. кр. крес., (о. к. въ Паж. Е. И. В. корп., на сл. 25 л., въ должн. съ 1880 г.). — 2-го уч.. колл. сов. Арсеній Егоровичъ **Дмитровскій**, кав. орд.: Св. Ан. 2-й и 3-й ст., Св. Стан. 2 й ст., Св. Влад. 4-й ст., им. мед. въ пам. усм. польс. мят. 1863—1864 г., (студ. Тверск. дух. сем., на сл. 21 г., въ кр. съ 1864 г., въ долж. съ 1876 г.). — Сокольскіе: 1-го уч.—Н. А. **Шмидтъ**. — 2-го уч.—В. М. **Юрченко**.

Секретарь, губ. секр. Александръ Антоновичъ **Мрозовскій**, им. мед. въ пам. в. 1853—1856 г., (р.-кат. исп., о. к. въ Бѣлост. гимн., ж., на сл. 21 г., въ должн. съ 1878 г.).

ДВОРЯНСКАЯ ОПЕКА.

Предсѣдатель—уѣздный предводитель дворянства.

Засѣдатели: надв. сов. Николай Васильевичъ **Боголѣповъ**, кав. орд. Св. Влад. 4-й ст., за 35 л., им. зн. отл. безпор. сл. за XX л. и мед. въ пам. в. 1853—1856 г., (д. в., на сл. 52 г., въ кр. съ 1870 г., въ должн. съ 1872 г.). — Колл. асс. Ѳедотъ Яковлевичъ **Омельченко-Косташъ**, им. мед.: въ пам. в. 1853—1856 г. и усм. польс. мят. 1863—1864 г., (о. к. въ Нѣжин. уч., х., на сл. 30 л., въ кр. съ 1864 г., въ должн. съ 1874 г.).

Письмоводитель, тит. сов. Матвѣй Людвиговичъ **Косинскій**, им. мед. въ пам. в. 1853—1856 г., (р.-кат. исп., о. к. въ Бѣлосток. гимн. ж., на сл. 41 г., въ должн. съ 1848 г., мѣстн. ур.).

УѢЗДНОЕ ПО ВОИНСКОЙ ПОВИННОСТИ ПРИСУТСТВІЕ.

Предсѣдатель—уѣздный предводитель дворянства.

Члены: уѣздный воинскій начальникъ. — Мировой посредникъ 2-го уч., колл. сов. А. Е. **Дмитровскій**. — Уѣздный исправникъ. — По выбору отъ общества А. И. **Длужневскій**.

ГОРОДСКОЕ ПОЛИЦЕЙСКОЕ УПРАВЛЕНІЕ.

Полиціймейстеръ, тит. сов. Михаилъ Александровичъ **Голубовъ**, кав. орд.: Св. Ан. 3-й ст. съ меч. и бант., Св. Стан. 3-й ст., им. мед. въ пам. Тур. в. 1877—1878 г., (восп. въ кадет. кор., на сл. 17 л., въ должн. съ 1879 г.).

Секретарь, тит. сов. Александръ Аверкіевичъ **Пигулевскій**, им. мед. въ пам. усм. польс. мят. 1863—1864 г., (выд. экз. въ Лид. двор. уч., ж., на сл. 24 г., въ должн. съ 1877 г., мѣстн. ур.).

Приставъ, колл. секр. Владиславъ Богуславовичъ **Радецкій-Микуличъ**, им. мед. въ пам. в. 1853—1856 г. (реформ. исп., восп. въ Слуц. гим., на сл. 29 л., въ должн. съ 1881 г.

Помощники пристава: губ. секр. Антонъ Васильевичъ **Качановскій**, (о. к. въ земл.-таксат. отд. при Гродн. гимн., на сл. 8 л., въ должн. съ 1877 г., мѣстн. ур.). — И. д. неим. ч. Николай Антоновичъ **Санковскій**, (о. к. въ Вязем. дух. уѣздн. уч., на сл. 7 л., въ долж. съ 1879 г.).

Смотритель острога, колл. секр. Александръ Алексѣевичъ **Андреевъ**, им. мед.: сереб. за защ. Севаст., брон. въ пам. в. 1853—1856 г. и усм. польс. мят. 1863—1764 г., (восп. въ Казан. бат. воен. кант., на сл. 32 г., въ должн. съ 1880 г.).

УѢЗДНОЕ ПОЛИЦЕЙСКОЕ УПРАВЛЕНІЕ.

Уѣздный исправникъ, надв. сов. Иванъ Давыдовичъ **Сафаревичъ**, кав. орд. Св. Стан. 2-й ст., им. Высоч. устан. зн. крас. кр., (маг. исп., о. к. въ Вил. гимн., ж., на сл. 25 л., въ должн. и въ кр. съ 1872 г., мѣстн. ур.).

Помощникъ исправника, надв. сов. Каетанъ Ѳедоровичъ **Двораковскій**, им. мед.: въ пам. в. 1853—1856 г. и за усм. польс. мят. 1863—1864 г., (д. в., ж., на сл. 36 л., въ кр. съ 1870 г., въ должн. съ 1873 г.).

Засѣдатели: Старшій непр., неим. ч. Яковъ Давыдовичъ **Милькамановичъ**, (маг. исп. д. в., х., на сл. 6 л., въ должн.

съ 1877 г., мѣстн. ур.). — Для особыхъ поруч., колл. асс. Корнелій Александровичъ **Скабаллановичъ** кав. орд. Св. Ан. 3-й ст., (о. к. въ Молодечн. прогимн., на сл. 20 л., въ должн. съ 1878 г., мѣстн. ур.).

Секретарь, неим. ч. Антонъ Фабіяновичъ **Недзвецкій**, (н. к. въ Псков. военн. уч. на сл. 10 л, въ должн. съ 1880 г.).

Столоначальники: 1-го стола, неим. ч. Петръ Антоновичъ **Новосельскій**, (н. к. въ Бѣлосток. реальн. уч., на сл. 10 л., въ должн. съ 1880 г.). — 2-го стола, — вакансія

Регистраторъ, — (вакансія).

Пристава: 1-го стана, колл. асс. Петръ Егоровичъ **Лавровъ**, (о. к. въ Калуж. дух. сем., на сл. 20 л., въ должн. съ 1879 г.) — 2-го стана — (вакансія). — 3-го стана, тит. сов. Алексѣй Тимофеевичъ **Эзафовичъ**, (о. к. въ Смол. уч. для дѣт. канц. служ., х., на сл. 23 г., въ кр. съ 1865 г., въ должн. съ 1875 г.).

Полицейскій надзиратель, м. Супрасля, колл. асс. Давидъ Гавриловичъ **Страшкевичъ**, им. мед. въ пам. в. 1853—1856 г., (о. к. въ Кобр. уѣздн. уч., на сл. 31 г., въ должн. съ 1881 г.),

РАСПОРЯДИТЕЛЬНЫЙ КОМИТЕТЪ.

Предсѣдатель—уѣздный исправникъ. — Члены: уѣздный воинскій начальникъ. — Городской голова и волостной старшина, въ предѣлахъ его волости.

И. д. городскаго врача, колл. сов. Густавъ Ивановичъ **Родинъ**, кав. орд.: Св. Ан. 3-й ст., Св. Стан. 2-й ст. съ Имп. кор. и 3-й ст., им. мед.: за усм. Венгр. и Трансильв. въ 1849 г., въ пам. в. 1853—1856 г., и усм. польс. мят. 1863—1864 г. и зн. отл. безп. сл. за XXV л., (лют. исп., о. к. въ Дерпт. ун., въ должн. съ 1878 г.).

Старшій уѣздный, статс. сов. Францъ Фридриховичъ **Шперкъ**, кав. орд.: Св. Влад. 4-й ст., Св. Ан. 2-й ст.. Св. Стан. 2-й ст., зн. кр. крест. и брил. перст., (лют. исп., о. к. въ Харьк. ун).

Уѣздный сельскій врачъ—(вакансія). — Сверхштатный ветерин. врачъ,. Александръ Карловичъ **Таншеръ** (лют. исп . о. к. въ С.-Пет. мед. хир. акад.)

Повивальная бабка Софья Григорьевна **Зброженъ**, (им. свид. С.- Пет. мед.-хир. акад.).

Исп. об. смотрителя больницы, отст. вахмистръ Павелъ Владиміровичъ **Владиміровъ**, им. мед.: сереб., съ надписью „за усердіе“ для ношн. на шеѣ, съ над. „за усердіе“ для ношн. на груди и въ пам. в. 1853—1856 г., (восп. въ кант. учеб. баталіонѣ, въ должн. съ 1879 г.).

ГОРОДСКАЯ УПРАВА.

Городской голова, Францъ Ѳаддеевичъ **Малиновскій**, (р.-кат. исп., н. к. въ Бѣлосток. гимн.. ж., въ должн. съ 1871 г., мѣстн. ур.).

Члены; колл. секр. Александръ Игнатьевичъ **Длужневскій**, им. мед, въ пам. в. 1853—1856 г., (р.-кат. исп. восп. въ Бѣлосток. гимн.. въ должн. съ 1879 г.). — Колл. рег. Людвигъ Антоновичъ **Рутковскій** (р.-кат. исп., восп. въ Бѣлосток. гимн., въ должн. съ 1879 г.). — Мееръ Янкеліовичъ **Вайнрахъ**, (іуд. исп., д. в. въ должн. съ 1879 г.),

Секретарь, неим. ч. Осипъ Ивановичъ **Гедройць-Товсцикъ**, (н. к. въ Минск. гимн., ж., на сл. и въ должн. съ 1873 г., мѣстн. ур.).

Общественный раввинъ—Мееръ Самсоновичъ **Маркусъ**, (о. к. въ Вил. равв. уч., ж., на сл. 17 л., въ должн. съ 1867 г., мѣстн. ур.).

СУРАЖСКАЯ ГОРОДСКАЯ УПРАВА.

Городской голова, неим. ч. Казиміръ Михайловичъ **Томульчикъ**, (р.-кат. исп., д. в., на сл. и въ должн. съ 1881 г.).

Члены: неим. ч. Францъ Андреевичъ **Гриневицкій**, им. мед.: за усм. Венгріи и Трансильваніи 1849 г. и въ пам. в. 1853—1856 г., (р.-кат. исп., д. в., въ должн. съ 1879 г.). — Неим. ч. Осипъ Мартиновичъ **Семенко**, (р.-кат. исп., д. в., въ должн. съ 1879 г.).

Секретарь, неим. ч. Антонъ Адамовичъ **Козловскій**, (р.-кат. исп., н. к. въ Моск. унив., въ должн. съ 1879 г.).

Помощникъ общественнаго раввина, Мордко Шлемовичъ **Вендель**, (въ должн. съ 1881 г.).

ПОЧТОВАЯ КОНТОРА.

Почтмейстеръ, тит. сов. Кронидъ Ивановичъ **Петровъ**, кав. орд. Св. Стан. 2-й и 3-й ст. съ меч., им. мед. въ пам. Турец. в. 1877—1878 г., (д. в., на сл. 12 л., въ должн. съ 1880 г.).

Помощникъ его губ. секр. Николай Ивановичъ **Романовичъ**, им. мед. за усм. польс. мят., 1863—1864 г., (д. в., на сл. 22 г., въ должн. съ 1879 г.). — Пріемщикъ, неим. ч. Никифоръ Павловичъ **Троцкій**, (д. в., на сл. 24 г., въ должн. въ 1879 г.).

ТЕЛЕГРАФНАЯ СТАНЦІЯ.

Начальникъ станціи, колл. асс. Михаилъ Николаевичъ **Бѣликовъ**, кав. орд.: Св. Ан. 3-й ст., Св. Стан. 3-й ст., им. мед. въ пам. усм. польс. мят. 1863—1864 г., (восп. въ Яросл. уч. воен. вѣд., на сл. съ 1862 г., въ кр. съ 1873 г., въ должн. съ 1870 г.).

Телеграфисты II разр.: колл. секр. Иванъ Наполеоновичъ **Кагль**, (н. к. въ Пинск. гим., на сл. и въ кр. съ 1871 г., въ должн. съ 1873 г.). — Неим. ч. Андрей Ивановичъ **Тицъ**, (ют. исп., восп. въ Варш. гимн., на сл. съ 1871 г., въ должн. 1875 г.). — Колл. рег. Александръ Ивановичъ **Тиханскій**, (восп. въ Саморс. гимн., въ Австріи; въ должн. съ 1879 г.). — Наталія Семеновна **Тиханская**, (восп. въ женск. панс., въ должн. съ 1878 г.).

Уѣздный землемѣръ, колл. асс. Николай Андреевичъ **Алексѣевъ**, (о. к. въ шк. меж. топ., съ ч. XIV кл., на сл. 20 л., въ должн. съ 1879 г.).

М. Ф.

УѢЗДНОЕ КАЗНАЧЕЙСТВО.

Уѣздный казначей, колл. сов. Егоръ Ѳедоровичъ **Константиновъ**, кав. орд. Св. Стан. 3 й ст., (н. к. въ Калужск. гимн., на сл. 32 г., въ кр. съ 1868 г., въ должн. съ 1875 г.).

Бухгалтеръ колл. асс. Петръ Григорьевичъ **Смирновъ**, (о. к. въ Лихвин. уѣздн. уч., на сл. 17 л., въ должн. съ 1873 г.).

Помощники бухгалтера: Неим. ч. Ромуальдъ Авраамовичъ **Мухарскій**, (маг. исп., д. в., на сл. 11 л., въ должн. съ 1877 г., мѣстн. ур.). — Неим. ч. Давидъ Фаустиновичъ **Рафаловичъ**, (о. к. въ Кобр. уѣздн. уч., на сл. 7 л., въ должн. съ 1877 г., мѣстн. ур.).

ОКРУЖНОЕ АКЦИЗНОЕ УПРАВЛЕНІЕ.

2-й ОКРУГЪ.

Надзиратель, надв. сов. Альфонсъ Адольфовичъ **Валицкій**, кав. орд. Св. Ан. 3-й ст., им. мед. въ пам. в. 1853—1856

г., (о. к. въ Вил. двор. инст., ж., на сл. 21 г., въ должн. съ 1867 г., мѣстн. ур.).

Помощники надзирателя: старшіе: Колл. асс. Павелъ Петровичъ **Дубянскій**, (о. к. въ Конот. уѣздн. уч., ж., на сл. 19 л., въ кр. съ 1863 г., въ должн. съ 1867 г.). — Колл. сек. Петръ Александровичъ **Ренардъ**, (реф.-исп., о. к. въ Слуцк. гимн., ж., на сл. и въ должн. съ 1872 г., мѣстн ур.). — Кол. асс. Эдуардъ Христіановичъ **Шлиттеръ**, (лют. исп., о. к. въ Риж. уѣздн. уч., ж., на сл. 22 г., въ должн. и въ кр. съ 1877 г.). Кол. асс. Иванъ Ивановичъ **Кригеръ**, им. мед. въ пам. в. 1853—1856 г., (н. к. въ С.-Пет. гимн., ж., на сл. 27 л., въ должн. и кр. съ 1872 г.). — Младшіе: губ. секр. Густавъ Людвиговичъ **Криднеръ** 2-й, (лют. исп., н. к. въ Пернов. гимн., на сл. 19 л., въ должн. съ 1878 г.). — Неим. ч. Ѳедоръ Давыдовичъ **Ваземъ**, (лют. исп., восп., въ Рижс. политех. уч., на сл. и въ должн. съ 1876 г.).

Письмоводитель и бухгалт., колл. секр. Иванъ Осиповичъ **Левицкій**, (о. к. въ Новогруд. гимн., в., на сл. 10 л., въ должн. съ 1878 г.).

М. Г. И.

Лѣснѣчіе Бѣлостокскаго лѣснич., надв. сов. Вильгельмъ Ивановичъ **Штегманъ**, кав. орд. Св. Стан. 3-й ст., им. зн. отл. за позем. уст. госуд. крест. (лют. исп., восп. въ лѣсн. и межев. инст., на сл. 17 л., въ должн. съ 1873 г.),

М. Ю.

Товарищъ губернскаго прокурора по Бѣлостокскому уѣзду и слѣдств. его уч., колл. асс. Александръ Ардаліоновичъ **Сахаровъ**, (канд. правъ С.-Пет. ун., на сл. съ 1875 г., въ должн. съ 1877 г.).

И. д. судебныхъ слѣдователей: 1-го уч., тит. сов. Владиміръ Владиміровичъ **Розаліонъ-Сошальскій**, (канд. правъ Харьк. ун., на сл. съ 1876 г., въ должн. съ 1881 г.). — 2-го уч., тит. сов. Михаилъ Акимовичъ **Саченко-Сакунъ**, (дѣйств. студ. ун. Св. Владим., на сл. съ 1876 г. въ должн. съ 1880 г.). — 3-го уч., колл. секр. Козьма Александровичъ **Засадкевичъ**, (о. к. въ лиц. кн. Безбор., на сл. съ 1873 г., въ кр. и должн. съ 1876 г.).

СЪѢЗДЪ МИРОВЫХЪ СУДЕЙ.

Бѣлостоко-Сокольскаго округа.

Участковые мировые судьи, въ Бѣлостокскомъ уѣздѣ: 1-го уч. (онъ же непр. чл. съѣзда), неим. ч. Александръ Алексѣевичъ **Похвисневъ**, (н. к. въ Москов. Имп. ун., на сл. съ 1880 г.). — 2-го уч., колл. асс. Виссаріонъ Ивановичъ **Жилинъ-Кохновъ**, (канд. Моск. ун., на сл. съ 1863 г., въ должн. съ 1880 г.). 3-го уч., (онъ же предс. съѣзда), тит. сов. Викторъ Васильевичъ **Лебедевъ**. (о. к. въ Моск. унив., со ст. лек., ж., на сл. 19 л., въ кр. съ 1864 г., въ должн. съ 1872 г.). Въ Сокольскомъ уѣздѣ: 4-го уч., колл. секр. Василій Саввичъ **Бочковъ**, (канд. С.-Пет. ун., х, на сл. 11 л., въ кр. и въ должн. съ 1876 г.). — 5-го уч., колл. асс. Василій Андреевичъ **Георгіевскій**, кав. орд. Св. Ан. 2-й ст. им. зн. отл. безпор. сл. за XV л., (н. к. въ Орл. дух. сем., ж., на сл. 41 г., въ кр. и въ должн. съ 1872 г.).

Почетные мировые судьи: дѣйств. тайн. сов. Александръ Ивановичъ **Крузенштернъ**. — Тайн. сов. Михаилъ Станиславовичъ **Новицкій**. — Дѣйств. статс. сов. Николай Михайловичъ **Трахимовскій**. — Статс. сов. Николай Алексѣевичъ **Зиновьевъ**. — Генералъ отъ инфантеріи **Минквицъ**.

Секретарь съѣзда, колл. рег. Александръ Владиміровичъ **Брюхановъ**, (о. к. въ Бѣлосток. реальн. уч., въ должн. съ

1879 г.). — Помощникъ его, неим. ч. Викторъ Казиміровичъ **Борисъ**, (р.-кат. исп., н. к. въ Бѣлосток. реальн. уч., на сл. съ 1880 г.).

Судебные пристава: тит. сов. Фелиціанъ Ивановичъ **Праге**, (р.-кат. исп., н. к. такс. кл. при Минс. гимн., х., на сл. 16 л., въ кр. и въ должн. съ 1875 г.). — Неим. ч. Станиславъ Станиславовичъ **Сердаковскій**, (р.-кат. исп., д. в., х.. на сл. и въ должн. съ 1874 г., мѣстн. ур.). — Тит. сов. Болеславъ Адамовичъ **Нелюбовичъ**, р.-кат. исп., н. к. въ Грод. гимн, въ должн. съ 1880 г. — Неим. ч. Антонъ Францевичъ **Ясюкевичъ-Меделяновскій**, о. к. въ Волков. уѣздн. уч., въ должн. съ 1879 г.),

М. Н. П.

РЕАЛЬНОЕ УЧИЛИЩЕ.

Директоръ училища, статс. сов. Иванъ Павловичъ **Гвайта**, кав. орд.: Св. Влад. 3-й ст., Св. Ан. 2-й ст., Св. Стан. 2-й ст., съ Имп. кор. и безъ кор., им. мед.: въ пам. в. 1853—1856 г. и усм. польс. мят. 1863—1864 г., (лют. исп., о. к. въ б. главн. педаг. инст., съ зв. стар. учит. гимн., на сл. 28 л., въ должн. съ 1878 г.).

И. д. инспектора (онъ же учитель русск. яз.). стат. сов. Михаилъ Ивановичъ **Ходотовъ**, кав. орд.: Св. Ан. и Св. Стан. 2-й ст., им. мед. въ пам. в. 1853—1856 г., (дѣйств. студ. Казанс. унив., на сл. 22 г., въ кр. съ 1868 г., въ должн. съ 1877 г.).

Законоучители: православнаго исп., свящ. о. Павелъ **Зелинскій**, им. набедр., (о. к. въ Лит. дух. сем., съ ст. студ., ж., въ должн. съ 1878 г.). — Римско-кат. исп., ксендзъ Вильгельмъ **Шварцъ**, кав. орд. Св. Стан. 3-й ст., им. нап. крестъ, (о. к. въ Вил. дух. сем., на сл. въ кр. и въ должн. съ 1870 г.). Лютеранскаго исп., пасторъ Карлъ Карловичъ **Кейхель**, кав. орд. Св. Стан. 3-й ст., им. зол. и бронз. нап. крес., (дѣйств

студ. Дерптс. унив., на сл. 26 л., въ кр. и въ должн. съ 1876 г.).

Учителя: физики и матем., статс. сов. Карлъ Андреевичъ **Чеховичъ**, кав. орд.: Св. Влад. 4-й ст., Св. Ан. 2-й ст. и Св. Стан. 2-й ст., (р.-кат. исп., канд. Казанс. унив., ж., на сл. и въ кр. съ 1857 г., въ должн. съ 1863 г.). — Математики и черченія, надв. сов. Николай Николаевичъ **Маракуевъ**, кав. орд. Св. Стан. 3-й ст., (канд. Моск. унив., х., на сл. 11 л., въ должн. съ 1878 г.). — Исторіи и географіи, неим. ч. Александръ Корниліевичъ **Селиверстовъ**, (дѣйств. ст. С.-Пет. ун., на сл. и въ должн. съ 1881 г.). — Французскаго яз., статс. сов. Иванъ Мартыновичъ **Шмидтъ**, кав. орд.: Св. Ан. 3-й ст., Св. Стан. 2-й ст., им. мед. въ пам. усм. польск. мят. 1863—1864 г., (лют. исп., канд. Тюбингенскаго унив., ж., на сл., въ кр. и въ должн. съ 1860 г.). — Состоящ. въ VIII кл., Августъ Піевичъ **де-Мобежъ**, кав. орд. Св. Стан. 3-й ст., (р.-кат. исп., им. зв. уч. франц. яз. въ гимн., ж., на сл. и въ должн. съ 1876 г.). — Механ., технол. и строит. искусства, Павелъ Александровичъ **Двукраевъ**, кав. орд. Св. Стан. 3-й ст., (о. к. въ Моск. техн. уч. съ зв. механ.-строит., ж., на сл., въ кр. и въ должн. съ 1874 г.). — Рисованія, статс. сов. Петръ Трифоновичъ **Чегловъ**, кав. орд.: Св. Ан. 3-й ст. и Св. Стан. 2-й ст., (о. к. въ Моск. Строгон. уч., съ зв. уч. рисов., ж., на сл. 15 л., въ кр. и въ должн. съ 1867 г.). — Нѣмецкаго яз., колл. сов. Готфридъ Эрнестовичъ **Науманъ**, кав. орд.: Св. Ан. 3-й ст. и Св. Стан. 2-й ст., (лют. исп., н. к. въ Харьк. унив. на сл. 18 л., въ должн. съ 1879 г.). — Химіи, надв. сов. Михаилъ Александровичъ **Павловскій**, кав. орд. Св. Стан. 3-й ст., (канд. правъ С.-Пет. унив., на сл. 6 л., въ должн. съ 1877 г.). — Рисованія и чистописанія, колл. сов. Василій Михайловичъ **Михайловъ**, кав. орд. Св. Ан. 3-й ст., (о. к. въ Моск. строг. уч., съ зв. уч. рис., въ должн. съ 1881 г.).

Помощники класн. наст.: надв. сов. Петръ Антоновичъ **Качановскій**, (студ. Лит. дух. сем., на сл. 21 г., въ кр. съ 1859 г., въ должн. съ 1872 г.). — Неим. ч. Ефимъ Ильичъ **Васьковскій**, (им. свид. о зн. кур. уѣздн. уч., на сл. 18 л., въ должн. съ 1881 г.). — Неим. ч. Егоръ Сергѣевичъ **Коро-**

бановъ, (н. к. въ Твер. дух. сем., на сл. съ 1872 г., въ должн. съ 1880 г.).

Штатный врачъ, колл. сов. Егоръ Егоровичъ **Вальтеръ**, кав. орд.: Св. Стан. 2-й ст. и Св. Ан. 2-й и 3-й ст., (лют. исп., о. к. въ Дерпт. унив., ж., на сл. 18 л., въ кр. и въ должн. съ 1865 г.).

Письмоводитель, Михаилъ Егоровичъ **Корсунскій**, (н. к. въ Тульск. дух. сем., на сл. 9 л., въ кр. и въ должн. съ 1874 г.).

2-е БѢЛОСТОКСКОЕ МѢСТНОЕ УПРАВЛЕНІЕ РОССІЙСКАГО ОБЩЕСТВА КРАСНАГО КРЕСТА.

Предсѣдательница—граф. С. А. **Ридигеръ**.

Товарищъ Предсѣдательницы—К. А. **Чеховичъ**,

Члены: Баронес. Ж. **Захертъ**. — Предв. двор. Н. М. **Трахимовскій**. — Протоіерей І. **Ситкевичъ**. — Пасторъ І. **Кейхѣль**. — Раввинъ М. **Маркусъ**. — Город. гол. Ф. Ѳ. **Малиновскій**. — Помѣщ. А. К. **Монюшко**. — Купецъ 1-й гильд. Б. **Волковыскій**. — Фабрик.: Августъ **Моэсъ**. — А. **Альтъ**. — Врачи: Е. Е. **Вальтеръ**. — И. Д. **Кобылинскій**. — Аптек. А. П. **Гонсецкій**. — М. **Войде**. — Полиціймейстеръ М. А. **Голубовъ**. — Исправникъ И. Д. **Сафаревичъ**. — Директоръ банка Д. **Хволесъ**. — Деканъ В. **Шварцъ**. — Фабрикантъ К. **Риббертъ**. — Ю. **Кнауеръ**. — Ксендзъ І. **Сломинскій**. — Маіоръ М. Н. **Николаевъ**, (онъ-же казначей) и М. А. **Павловскій**, (онъ-же дѣлопроизводитель).

БѢЛЬСКІЙ УѢЗДЪ.

М. В. Д.

Уѣздный предводитель дворянства, отст. шт.-ротм. Доминикъ Андреевичъ **Щука**, им. мед. въ пам. в. 1853—1856 г., (р.-кат. исп., студ. Вил. двор. инст., въ должн. съ 1879 г.).

Письмоводитель, колл. секр. Болеславъ Казиміровичъ **Варпеховскій**, (р.-кат. исп., о. к. въ Бѣлосток. гимн., въ должн. съ 1880 г.

БРЕСТСКО-БѢЛЬСКІЙ СЪѢЗДЪ МИРОВЫХЪ ПОСРЕДНИКОВЪ.

(См. Брестскій уѣздъ.)

Мировые посредники Бѣльскаго уѣзда: 1-го уч., надв. сов. Василій Алексѣевичъ **Богородскій**, (восп. въ Яросл. дух. сем., на сл. съ 1859 г., въ кр. съ 1878 г., въ должн. съ 1879 г.). — 2-го уч., надв. сов. Алексѣй Петровичъ **Упирвицкій**, кав. орд. Св. Ан. 3-й ст., (н. к. въ Тверск. дух. сем., х., на сл. 22 г., въ кр. съ 1864 г., въ должн. съ 1874 г.).

ДВОРЯНСКАЯ ОПЕКА.

Предсѣдатель—уѣздный предводитель дворянства.

Засѣдатели: колл. сов. Николай Георгіевичъ **Дельфинъ**, кав. орд.: Св. Ан. 2-й и 3-й ст., Св. Стан. 2-й ст. съ кор. и безъ кор., им. мед.: въ пам. в. 1853—1856 г. и за усм. польс. мят. 1863—1864 г., зн. отл. за поз. устр. б. госуд. кр. и три Высоч. пожал. брилл. перстня, д. в., ж., въ должн. съ 1881 г.). — Губ. секр. Романъ Антоновичъ **Малевичъ**, (о. к. въ Жиров. уѣздн. уч., на сл. 38 л., въ должн. съ 1874 г., мѣстн. ур.).

Письмоводитель,—(вакансія).

УѢЗДНОЕ ПО ВОИНСКОЙ ПОВИННОСТИ ПРИСУТСТВІЕ.

Предсѣдатель—уѣздный предводитель дворянства.

Члены: мировой посредникъ 1-го уч, надв. сов. В. А. **Богородскій**. — Уѣздный воинскій начальникъ, маіоръ А. С.

Марковъ. — Уѣздный исправникъ, надв. сов. И. И. **Рычковъ**, и городской голова.

УѢЗДНОЕ ПОЛИЦЕЙСКОЕ УПРАВЛЕНІЕ.

Уѣздный исправникъ, надв.сов. Иванъ Ивановичъ **Рычковъ**, (о. к. въ Тотем. уѣздн. уч., ж., на сл. 22 г., въ кр. съ 1866 г., въ должн. съ 1878 г.).

Помощникъ исправника, колл. асс. Константинъ Семеновичъ **Рязанскій**, (канд. правъ С.-Пет. ун., на сл. 8 л., въ должн. съ 1881 г.),

Засѣдатели: старш., колл. асс. Иванъ Семеновичъ **Рудневъ**, (о. к. въ Бѣлев. уѣздн. уч., ж., на сл. 20 л., въ должн. съ 1880 г.). — Для особыхъ поруч., отст. маіоръ Иванъ Михайловичъ **Пестичъ**, (отком. для зан. въ Гродн. гор. пол. управ.).

Секретарь, тит. сов. Николай Александровичъ **Приклонскій**, (д. в. ж., на сл. 24 г., въ должн. съ 1881 г.).

Столоначальники: 1-го и 2-го ст.—(вакансія).

Регистраторъ, (вакансія).

Пристава: 1-го стана, колл. секр. Николай Дмитріевичъ **Рязанцевъ**, (о. к. въ Стариц. уѣздн. уч., ж.. на сл. 13 л., въ должн. съ 1881 г.). — 2-го стана, неим. ч. Юліянъ Казиміровичъ **Дунинъ-Марцинкевичъ**, (н. к. въ Мин. гим., на сл. 13 л., въ должн. съ 1881 г.). — 3-го стана, неим. ч. Осипъ Игнатьевичъ **Карповичъ**, им. мед. въ пам. усм. польс. мят. 1863—1864 г., (н. к. въ Литов. дух. сем., на сл. 5 л., въ должн. съ 1881 г.). — 4-го стана, тит. сов. Иванъ Пименовичъ **Поляковъ**, (о. к. въ Казан. уч. воен. вѣд., ж., на сл. 20 л., въ должн. съ 1881 г.).

Полицейскій надзиратель г. Бѣльска, неим. ч. Лукіянъ Дмитріевичъ **Покаловъ**, (о. к. въ Пруж. уѣздн. уч., на сл. 2 г.. въ должн. съ 1881 г.).

Смотритель острога, колл. асс. Михаилъ Антоновичъ **Абрютинъ**, кав. орд. Св. Стан. 3-й ст. съ меч. и бан., им. зн. отл.

безпор. сл. за XX л., кр. за сл. на кавк. и мед.: за покор. горцевъ и въ пам. в. 1853—1856 г., (восп. въ двор. пол., ж., на сл. 44 г., въ кр. съ 1865 г., въ должн. съ 1878 г.).

РАСПОРЯДИТЕЛЬНЫЙ КОМИТЕТЪ.

Предсѣдатель—уѣздный исправникъ. — Члены: уѣздный воинскій начальникъ и городской голова.

Городской врачъ, и. д. неим. ч. Иванъ Васильевичъ **Шахновичъ**, (о. к. въ Кіев. ун., въ должн. съ 1881 г.).

Уѣздный врачъ, колл. сов. Александръ Каэтановичъ **Фуровичъ**, им. мед. въ пам. усм. польс. мят. 1863—1864 г., (р.-кат. исп., о. к. въ Моск. унив., ж., на сл. 19 л., въ должн. съ 1861 г., мѣстн. ур.).

Уѣздный сельскій врачъ, тит. сов. Осипъ Николаевичъ **Урбановичъ**, (р.-кат. исп., о. к. въ Варш. ун., ж., на сл. и въ должн. съ 1873 г., мѣстн. ур.).

Повивальная бабка, Марія Матвѣевна **Левоненъ**, (лют. исп., им. свид. С.-Пет. мед. хир. ак., въ должн. съ 1881 г.).

Смотритель больницы колл. асс. Іосифъ Игнатьевичъ **Бадынскій**, кав. орд. Св. Стан. 3-й ст., им. бр. мед. въ пам. в. 1853—1856 г., (д. в., на сл. 39 л., въ должн. съ 1879 г., мѣстн. ур.).

ГОРОДСКАЯ УПРАВА.

Городской голова—Владиміръ Павловичъ **Закржевскій**, (д. в., на сл. съ 1868 г., въ должн. съ 1878 г., мѣстн. ур.).

Члены: Левъ Ивановичъ **Токаревичъ**, (о. к. въ Бѣлосток. реальн. уч., на сл. съ 1871 г., въ должн. съ 1878 г., мѣстн. ур. — Иванъ Семеновичъ **Антыховичъ**, (д. в., на сл. съ 1871

г., въ должн. съ 1878 г., мѣстн. ур.). — Іовель Мошковичъ **Линда**, (іуд. исп., въ должн. съ 1881 г.).

Секретарь, Иванъ Петровичъ **Осиповичъ**, (д. в., на сл. и въ должн. съ 1880 г).

Общественный раввинъ—Шама Мордуховичъ **Шершеновскій**, (выд. экз. въ Бѣльс. уѣздн. уч. ж., въ должн. съ 1869 г., мѣстн. ур.).

ПОЧТОВАЯ КОНТОРА.

Почтмейстеръ, губ. секр. Иванъ Лаврентьевичъ **Хрипачъ**, им. мед.: въ пам. в. 1853—1856 г. и усм. польс. мят. 1863—1864 г., (д. в., на сл. съ 1855 г., въ должн. съ 1879 г.). — Помощникъ его, губ. секр. Иванъ Петровичъ **Данаевъ**, (о. к. въ Мстисл. уѣздн. дух. уч., на сл. съ 1871 г., въ должн. съ 1879 г.).

И. д. уѣзднаго землемѣра, неим. ч. Ѳедоръ Гавріиловичъ **Кожевниковъ** 2-й, (о. к. въ земл.-такс. кл. при Тверск. гимн., на сл. и въ кр. съ 1868 г., въ должн. съ 1875 г.).

М. Ф.

УѢЗДНОЕ КАЗНАЧЕЙСТВО.

Уѣздный казначей, надв. сов. Иванъ Ивановичъ **Ильинъ**, (д. в., на сл. 23 г., въ кр. съ 1861 г., въ должн. съ 1876 г.).

Бухгалтеръ, неим. ч. Сулейманъ Матвѣевичъ **Байрашевскій**, (маг. исп., о. к. въ Слон. двор. уч., въ должн. съ 1880 г.).

Помощники бухгалтера: тит. сов. Александръ Онуфріевичъ **Гоголевскій**, (о. к. въ Клещ. прих. уч., на сл. 15 л., въ

должн. съ 1875 г., мѣстн. ур. — Губ. секр. Владиміръ Андреевичъ **Маковельскій**, (д. в., на сл. 9 л., въ должн. съ 1876 г., мѣстн. ур.).

М. Г. И.

Лѣсничій Бѣльскаго лѣснич., колл. сов. Эдуардъ Кондратьевичъ **Шульцъ** 2-й, кав. орд.: Св. Ан. 3-й ст. и Св. Стан. 2-й и 3-й ст., им. мед. въ пам. усм. польс. мят. 1863—1864 г. и зн. крас. кр., лют. исп., о. к. въ лѣсн. и меж. инст., съ ч. подп., на сл. съ 1861 г., въ кр. съ 1863 г., въ должн. съ 1864 г.).

М. Ю.

Товарищъ прокурора по Бѣльскому уѣзду и слѣдств. его уч., колл. секр. Ааронъ Наружановичъ **Серебряковъ**, армяно-григоріян. исп., дѣйств. студ. Моск. ун., на сл. съ 1875 г., въ должн. съ 1880 г.

И. д. судебныхъ слѣдователей: 1-го уч., колл. секр. Василій Степановичъ **Яновскій**, дѣйств. студ. ун. Св. Владим., на сл. съ 1873 г., въ должн. съ 1879 г. — 2-го уч., колл. секр. Михаилъ Григорьевичъ **Разнатовскій**, о. к. въ лицеѣ кн. Безбор., съ прав. на ч. XIV клас., на сл. съ 1873 г., въ кр. и въ должн. съ 1873 г.

СЪѢЗДЪ МИРОВЫХЪ СУДЕЙ.

Участковые мировые судьи: 1-го уч. (онъ же предсѣдатель съѣзда), надв. сов. Павелъ Петровичъ **Ширяевъ**, въ должн. съ

1881 г. — 2-го уч., колл. секр, Константинъ Александровичъ **Вальтеръ**, о. к. въ унив. Св. Влад., на сл. 10 л., въ должн. съ 1876 г. — 3-го уч., колл. рег. Николай Михайловичъ **Шишмаревъ**, им. мед. въ пам. в. 1853—1856 г., (о. к. въ юнк. уч., на сл. 26 л., въ кр. съ 1863 г., въ должн. съ 1872 г. — 4-го уч., надв. сов. Александръ Осиповичъ **Скворцовъ**, въ должн. съ 1881 г.

Почетные мировые судьи: отст. ген.-маіоръ И. Г. **Веселитскій**. — Колл. сов. Г. В. **Каменскій**. — Статс. сов. Е. П. **Никитинъ**. — Колл. рег. Б. А. **Вольскій**.

Секретарь съѣзда, губ. секр. Леопольдъ-Иванъ Осиповичъ **Вроблевскій**, р.-кат. исп., о. к. въ Дрогичин. уч., на сл. 14 л., въ должн. съ 1881 г., мѣстн. ур. — Помощникъ его, и. д., неим. ч. Левъ Антоновичъ **Павловичъ**, о. к. въ Клещел. прих. уч., въ должн. съ 1881 г.

Судебные пристава: тит. сов. Алексѣй Яковлевичъ **Архангельскій**, о. к. въ Орл. уѣздн. дух. уч., на сл. 35 л., въ кр. съ 1864 г., въ должн. съ 1872 г. — Неим. ч. Казиміръ Людвиговичъ **Высоцкій**, р.-кат. исп., о. к. въ Бѣльск. уѣздн. уч. на сл. 6 л., въ должн. съ 1881 г.

М. Н. П.

УѢЗДНОЕ УЧИЛИЩЕ.

Штатный смотритель, онъ-же учит. русск. яз. и исторіи, колл. асс. Александръ Николаевичъ **Звѣревъ**, о. к. въ Смол. дух. сем., въ должн. съ 1879 г.

Законоучители: Православнаго исп., протоіер. Григорій Васильевичъ **Пенькевичъ**, им. мед. въ пам. усм. польс. мят. 1863 1864 г., студ. Лит. дух. сем. ж., на сл. 15 л., въ должн. съ 1866 г., мѣстн. ур. — Римско-кат. исп., ксендзъ Іоаннъ Феликсовичъ **Заленскій**, им. кр. и мед. въ пам. в. 1853—1856 г., о. к. въ б. сем. кс. Піаровъ, въ должн. съ 1879 г.

Учитель математики и географіи, надв. сов. Алексѣй Ивановичъ **Поповъ**, н. к. въ б. гл. Педагог. инст., на сл. 23 г., въ кр. съ 1864 г., въ должн. съ 1877 г.

БРЕСТСКІЙ УѢЗДЪ.

М. В. Д.

Уѣздный предводитель дворянства — (вакансія)

Письмоводитель — (вакансія)

БРЕСТСКО-БѢЛЬСКІЙ СЪѢЗДЪ МИРОВЫХЪ ПОСРЕДНИКОВЪ.

Предсѣдатель—уѣздный предводитель дворянства.

Мировые посредники: 1-го Брестскаго уч., над. сов. Константинъ Семеновичъ **Кривобокъ**, кав. орд.: Св. Ан. 3-й ст., Св. Стан. 3-й ст., им. зн. крас. кр. и зн. отл. за поз. устр. б. гос. кр., (о. к. въ Зенк. уѣздн. уч., ж., на сл. 20 л., въ кр. съ 1864 г., въ должн. съ 1875 г.). — 2-го уч. от. пор. Константинъ Александровичъ **Желѣзко**, кав. орд. Св. Ан. 3-й ст., им. зн. отл. за поз. устр. б. гос. кр., (восп. въ частн. панс., на сл. 13 л., въ должн. съ 1880 г.). — 1-го Бѣльскаго уч., надв. сов. В. А. **Богородскій**. — 2-го надв. сов. А. П. **Упирвицкій**

ДВОРЯНСКАЯ ОПЕКА.

Предсѣдатель—уѣздный предводитель дворянства.

Засѣдатели: надв. сов. Осипъ Мустафовичъ **Мурзичъ**, кав. орд. Св. Ан. 3-й ст., им. мед.: въ пам. в. 1853—1856 г. и усм. польс. мят. 1863—1864 г., (маг. исп., о. к. въ Новогр. уѣздн. уч., ж., на сл. 33 г., въ должн. съ 1874 г., мѣстн. ур.). — колл. рег. Иванъ Ивановичъ **Колеминъ**, кав. орд. Св. Стан. 3-й ст., им. ополч. кр. и мед. въ пам. в. 1853—1856

г., (восп. въ морск. кадет. кор., на сл. 4 г., въ должн. съ 1880 г.).

Письмоводитель, тит. сов. Осипъ Юрьевичъ **Саросѣкъ**, (р.-кат. исп., н. к. въ Гродн. гимн., ж., на сл. 15 л., въ кр. и въ должн. съ 1877 г., мѣстн. ур.).

УѢЗДНОЕ ПО ВОИНСКОЙ ПОВИННОСТИ ПРИСУТСТВІЕ.

Предсѣдатель—(вакансія)

Члены: Мировой посредникъ 1-го уч., над. сов. К. С. **Кривобокъ**. — Уѣздный воинскій начальникъ, полк. Н. Д. **Ширмо-Щербинскій**. — Уѣздный исправникъ. — По выбору отъ общества—Феликсъ Карловичъ **Козловскій**.

ГОРОДСКОЕ ПОЛИЦЕЙСКОЕ УПРАВЛЕНІЕ.

Полиціймейстеръ, колл. асс. Антонъ Севериновичъ **Малевичъ**, кав. орд. Св. Стан. 3-й ст., им. зн. кр. крес., о. к. въ Бѣлосток. гимн., ж., на сл. 17 л., въ должн. съ 1877 г., мѣстн. ур.

Секретарь, от. пор. Алексѣй Осиповичъ **Ивановъ**, им. мед. за усм. польс. мят. 1863—1864 г. восп. въ Александр. сирот. кор., на сл. съ 1860 г., въ должн. съ 1880 г.

Приставъ, И. д., неим. ч. Александръ Карловичъ **фонъ-Зенгбушъ**, лют. исп., д. в., на сл. съ 1873 г., въ должн. съ 1881 г.

Помощники пристава: 1-го уч., тит. сов. Сулейманъ Адамовичъ **Байрашевскій**, маг. исп., о. к. въ Слоним. уѣздн. уч., ж., на сл. 21 г., въ должн. съ 1873 г., мѣстн. ур. — 2-го уч., неим. ч. Иванъ Ивановичъ **Жукъ**, о. к. въ Волк. уѣздн. уч. и въ Гродн. шк. для полиц. уряд., на сл. и въ долж. съ 1881 г. — 3-го уч., команд. въ распоряж. Брест. полиціймейст. полицейскій надзиратель г. Соколки, колл. рег. Всеволодъ Яковлевичъ **Смольскій**, н. к. Гродн. гимн., на сл. съ 1873 г., въ

должн. съ 1880 г. — 4-го уч., неим. ч. Алексѣй Степановичъ **Бернатскій**, о. к. въ Пинск. уѣздн. уч., на сл. 5 л., въ долж. съ 1879 г.

Смотритель острога, колл. рег. Акимъ Ефимовичъ **Удавыдченко**, им. мед, въ пам. в. 1853—1856 г. и за усм. польс. мят. 1863—1864 г., (выд. экз. въ Варш. пѣхот. юнк. уч., на сл. 26 л., въ долж. съ 1880 г.

УѢЗДНОЕ ПОЛИЦЕЙСКОЕ УПРАВЛЕНІЕ.

Уѣздный исправникъ, статс. сов. Василій Тарасовичъ **Пѣховъ**, кав. орд.: Св. Ан. 2-й ст., Св. Стан. 2-й ст. съ Имп. кор. и 3-й ст., о. к. въ Перемышл. уѣздн. уч., на сл. съ 1849 г., въ должн. съ 1881 г.

Помощникъ исправника, колл. асс. Викторъ Васильевичъ **Смирновъ**, о. к. въ Арханг. гимн., на сл. съ 1862 г., въ должн. съ 1881 г.

Засѣдатели: И. д. старшаго непр., неим. ч. Адамъ Александровичъ **Шегидевичъ**, маг. исп., о. к. въ Слоним. уѣздн. уч.. х., на сл. съ 1867 г., въ должн. съ 1879 г., мѣстн. ур, — Особыхъ поруч., колл. секр. Андрей Ѳедоровичъ **Веревкинъ-Шелюта**, д. в., на сл. съ 1857 г., въ должн. съ 1879 г.

И. д. секретаря, неим. ч. Викентій Осиповичъ **Точиловскій**, о. к. въ Маріамп. педагог. уч., ж., на сл. съ 1864 г., въ должн. съ 1874 г., мѣстн. ур.

Столоначальники: 1-го стола, неим. ч. Василій Степановичъ **Богоявленскій**, п. к. въ Тульск. дух. уч., на сл. и въ должн. съ 1880 г. — 2-го стола, неим. ч. Францъ Юрьевичъ **Хоментовскій**, р.-кат. исп., д. в., въ должн. съ 1879 г.

Регистраторъ,—колл. секр. Николай Феликсовичъ **Липко**, им. мед. въ пам. в. 1853—1856 г., н. к. въ Свислоч. гимн. ж., на сл. съ 1840 г. въ должн. съ 1881 г.

Пристава: 1-го стана, отст. кап., Василій Степановичъ **Пименовъ**, кав. орд:. Св. Ан. 3-й ст. и Св. Стан. 3-й ст. съ

меч. и бант., им. мед. въ пам. в. 1877—1878 г. и Румынскій кр. за перех. чрезъ Дунай, восп. въ юнк. уч , на сл. 16 л., въ должн. съ 1880 г. — 2-го стана, губ. секр. Михаилъ Ивановичъ **Ивановъ**, восп. въ юнк. уч., на сл. съ 1871 г., въ должн. съ 1880 г. — 3-го стана, тит. сов. Самуилъ Осиповичъ **Сулькевичъ**, маг. исп., д. в., на сл. съ 1865 г., въ должн. съ 1880 г. — 4-го стана, колл. асс.. Николай Степановичъ **Добровольскій**, им- ополч. кр., мед : въ пам. в. 1853—1856 г. и усм. польс, мят. 1863—1864 г., (о. к. въ Гродн. уѣздн. уч., ж., на сл. съ 1850 г., въ кр. съ 1864 г., въ должн. съ 1875 г. — 5-го стана, колл. рег. Николай Никифоровичъ **Ельчинъ**, кав. орд. Св. Стан. 3-й ст., н. к. въ Калуж. гимн., на сл. съ 1875 г., въ должн. съ 1878 г.

РАСПОРЯДИТЕЛЬНЫЙ КОМИТЕТЪ.

Предсѣдатель—полиціймейстеръ — Члены: уѣздный воинскій начальникъ и городской голова.

Городской врачъ, колл. сов. Степанъ Константиновичъ **Слодкевичъ**, кав. орд. Св Ан. 3-й ст. и Св. Стан. 2-й ст., им. мед. въ пам. усм. польс. мят. 1863—1864 г. и зн. кр. крес., о. к. въ унив. Св. Влад., х., на сл. 19 л., въ должн. и въ кр. съ 1865 г.

Уѣздный врачъ, колл. сов. Мойсей Яковлевичъ **Гершунъ**, им. мед. въ пам. усм. польс. мят. 1863—1864 г., іуд. исп., о. к. въ С.-Пет. мед.-хир. акад., ж., на сл. 17 л., въ должн. съ 1866 г., мѣстн. ур.

Уѣздный сельскій врачъ, неим. ч. Николай Ивановичъ **Славинъ**, о. к. въ С.-Пет. мед. хир. ак., въ должн. съ 1881 г.

Ветеринаръ на скотопрог. трактѣ, въ г. Брестѣ, колл. сов. Михаилъ Эрнестовичъ **Киль**, лют. исп., о. к. въ Дерп. ветер. инст., вд., на сл. и въ кр. съ 1865 г., въ должн. съ 1877 г.

Повивальная бабка,—Варвара Петровна **Турбо**, им. свид. С.-Пет. мед.-хир. акад., на сл. 5 л., въ кр. и въ должн. съ 1877 г.

И. д. смотрителя больницы, отст. унт.-офиц. Владиміръ Юльяновичъ **Августовскій**, въ должн. съ 1878 г.

ГОРОДСКАЯ УПРАВА.

Городской голова, губ. секр. Карлъ Францевичъ **Поплавскій**, р.-кат. исп., д. в., на сл. съ 1845 г., въ должн. съ 1878 г.

Члены: неим. ч. Осипъ Антоновичъ **Овчаревичъ**, р.-кат. исп., н. к., въ Брест. уѣздн. уч., въ должн. съ 1878 г. — Губ. секр. Осипъ Осиповичъ **Матусевичъ**, им. мед. въ пам. в. 1853—1856 г., р.-кат. исп., восп. въ Брест. двор. уч. и, по выд. экз. въ Варш врач. упр., получ. зв. помощ. апт., въ должн. съ 1878 г. — Неим. ч. Мойсей Исаковичъ **Варгафтигъ**, іуд. исп., д. в., въ должн. съ 1878 г.

Секретарь, колл. секр. Николай Ильичъ **Богатыревъ**, им. мед.: въ пам. в. 1853—1856 г. и усм. польс. мят. 1863—1864 г., д. в., на сл. съ 1849 г., въ должн. съ 1878 г.

Общественный раввинъ—Овсей Пинхусовичъ **Надель**, восп. въ Вил. равв. уч., въ должн. съ 1866 г.

ПОЧТОВАЯ КОНТОРА.

Почтмейстеръ, колл. асс. Андрей Александровичъ **Токаревичъ**, кав. орд. Св. Стан. 3-й ст., им. мед. въ пам. в. 1853—1856 г., н. к. въ С.-Пет. гимн., на сл. 28 л., въ должн. съ 1878 г.,

Помощникъ его тит. сов. Петръ Тимоѳеевичъ **Жарковъ**, д. в., на сл. 13 л., въ должн. съ 1879 г.

Письмоводитель онъ же бухгалтеръ, тит. сов. Иванъ Григорьевичъ **Загоровскій**, им. мед. въ пам. в. 1853—1856 г., н. к. въ дух., уѣздн. уч., на сл. 26 л., въ должн. съ 1878 г.

Пріемщики: Колл. асс. Егоръ Венедиктовичъ **Благовѣщенскій**, н. к. въ Костр. дух. сем., на сл. 21 г., въ должн. съ 1879 г. — И. д. неим. ч. Ѳедоръ Ѳедоровичъ **Сымоновичъ**, н. к. въ Брест. прогимн., на сл. 6 л., въ должн. съ 1879 г.

ТЕЛЕГРАФНАЯ СТАНЦІЯ.

Начальникъ станціи, колл. асс. Генрихъ Христіановичъ **Энбомъ**, кав. орд.: Св. Ан. 3-й ст. и Св. Стан. 3-й ст., им. мед. въ пам. усм. польс. мят. 1863—1864 г., лют. исп., д. в., на сл. съ 1858 г., въ кр. и въ должн. съ 1872 г.

Телеграфисты; 1-го разр., колл. рег. Давидъ Михайловичъ **Шмидтъ**, лют. исп., восп. въ част. учеб. зав., на сл. съ 1866 г., въ должн. съ 1880 г. — 2-го разр., губ. сек. Станиславъ Ѳаддеевичъ **Гротузъ**. р.-кат. исп., н. к. въ Слуц. гимн., на сл. съ 1874 г., въ должн. съ 1877 г. — Неим. ч. Францъ Леопольдовичъ **Эрдманъ**, лют. исп., н. к. въ Маріампольск. гимн., на сл. и въ должн. съ 1875 г. — 3-го разряда, губ. секр. Александръ Степановичъ **Гловинскій**, н. к. въ Черниг. дух. сем., на сл. съ 1872 г., въ должн. съ 1878 г. — Губ. секр. Константинъ Ивановичъ **Ситкевичъ**, н. к. въ Бѣлостокъ. реальн. уч., на сл. и въ должн. съ 1880 г. — Губ. секр. Александръ Матвѣевичъ **Цѣлецкій**, восп. въ Варш. гимн., на сл. съ 1873 г., въ должн. съ 1879 г.. — Неим. ч. Владиславъ Петровичъ **Подковичъ**, восп. въ Бѣльск. гимн., на сл. съ 1873 г., въ должн. съ 1881 г. — Целина Генриховна **Генне**, лют. исп., восп. въ Варш. маріин. инст., въ должн. и на сл. съ 1874 г. — Целестина Антоновна **Гротусъ** р.-кат. исп., д. в,, въ должн. съ 1881 г.

Уѣздный землемѣръ, губ. секр. Илья Григорьевичъ **Андреевъ**, о. к. въ земл.-такс. класс. при 2-й Кіев. гимн., на сл. 12 л., въ должн. съ 1880 г.

М. Ф.

УѢЗДНОЕ КАЗНАЧЕЙСТВО.

И. д. казначея, губ. секр. Иванъ Ильичъ **Оже**, н. к. въ Гродн. гимн., на сл. 15 л., въ должн. съ 1875 г., мѣстн. ур.

Помощникъ его, колл. асс. Александръ Васильевичъ **Демидовъ**, им. мед. въ пам. в. 1853—1856 г., н. к. въ морск. экипаж. зав., на сл. 29 л., въ должн. съ 1880 г.

Бухгалтеръ, неим. ч. Осипъ Осиповичъ **Кулеша**, о. к. въ Брест. двор. уч., на сл. 9 л., въ должн. съ 1875 г., мѣстн. ур.

Помощники бухгалтера: тит. сов. Фелиціанъ Антоновичъ **Мацѣевскій**, кав. орд. Св. Влад. 4-й ст., им. мед. въ пам. в. 1853—1856 г., р. кат. исп., о. к. въ Свисл. гимн., на сл. 40 л., въ должн. съ 1866 г., мѣстн. ур. — Неим. ч. Александръ Романовичъ **Сцѣпуро**, н. к. въ Брест. прог., на сл. 5 л., въ должн. съ 1878 г.

ОКРУЖНОЕ АКЦИЗНОЕ УПРАВЛЕНІЕ.

4-Й ОКРУГЪ.

Надзиратель, колл. асс. Игнатій Михайловичъ **Островскій** кав. орд.: Св. Ан. 3-й ст. и Св. Стан. 2-й и 3-й ст., им. мед. въ пам. усм. польс. мят. 1863—1864 г., н. к. въ Ломж. гимн., ж., на сл. и въ кр. 19 л., въ должн. съ 1865 г.

Помощники надзирателя, старшіе: неим. ч. Михаилъ Яковлевичъ **Винницкій**, д. в., ж., на сл. и въ должн. съ 1869 г. — Колл. асс. Николай Петровичъ **Култашевъ**, о. к. въ Вилен. юнк. уч., на сл. 16 л., въ должн. съ 1877 г. — Младшіе: колл. секр. Артуръ Николаевичъ **фонъ-Грюнбергъ**, лют. исп., н. к. въ Митав. гимн., х., на сл. 11 л., въ кр. и въ должн. съ 1877 г. — Неим. ч. Юрій Павловичъ **Яньковъ**, о. к. въ Михайл. кад. корп., х., на сл. и въ должн. съ 1873 г.

Письмоводитель и бухгалтеръ, тит. сов. Александръ Авраамовичъ **Александровичъ**, маг. исп., о. к. въ Слон. уѣздн. уч., в., на сл. 20 л., въ должн. съ 1873 г., мѣстн. ур.

М. Г. И.

Лѣсничій Брестскаго лѣснич., колл. секр. Андрей Васильевичъ **Васильевъ**, кав. орд. Св. Стан. 3-й ст., восп. въ Лисин. егер, уч., на сл. съ 1863 г., въ должн. съ 1876 г.

М. Ю.

Товарищъ губернскаго прокурора по Брестскому уѣзду, колл. секр. Дмитрій Александровичъ **Нилусъ**, (дѣйств. студ. Имп. Моск. ун., на сл. съ 1875 г., въ должн. съ 1880 г.

И. д. судебныхъ слѣдователей: 1-го уч., колл. секр. **Сташевскій**, въ должн. съ 1881 г. — 2-го уч., надв. сов. Аполлонъ Антиповичъ **Новиковъ**, им. мед. въ пам. в. 1853—1856 г., о. к. въ Моск. Алекс. инст.. на сл. съ 1852 г., въ кр. съ 1866 въ должн. съ 1870 г. — Временный, губ. секр. Александръ Александровичъ **Поповъ**, н. к. въ Ворон. гимн., на сл. съ 1870 г., въ кр. и въ должн. съ 1880 г.

СЪѢЗДЪ МИРОВЫХЪ СУДЕЙ.

Участковые мировые судьи: 1-го уч., (онъ-же предсѣд. съѣзда), колл. асс. Ѳедоръ Александровичъ **Заикинъ**, въ должн. съ 1881 г. — 2-го уч., колл. секр. Иванъ Ѳеофилактовичъ **Антеповичъ**, о. к. въ унив. Св. Влад., на сл. 17 л., въ кр. съ 1870 г., въ должн. съ 1873 г. — 3-го уч., губ. секр. Яковъ Матвѣевичъ **Карицкій**, им. мед. въ пам. в. 1853—1856 г., маг. исп., о. к. въ Свисл. гимн., на сл. 31 г., въ должн. съ 1872 г., мѣстн. ур. — 4-го уч., колл. секр. Константинъ

Гавриловичъ **Васильевъ**, о. к. въ Нѣжин. лицеѣ, на сл. 8 л., въ кр. съ 1874 г., въ должн. съ 1876 г.

Почетные мировые судьи: Генер.- лейт. Ромео Корниловичъ **Ульрихъ**. — Отст. генер.-маіоръ Александръ Яковлевичъ **Минкельдей**. — Колл. асс. Алексѣй Ивановичъ **Колосовъ**, — Отст. ротм., баронъ Эдуардъ Павловичъ **Моренгеймъ**. — Помѣщикъ, Осипъ Осиповичъ **Пузино**.

Секретарь съѣзда, колл. секр. Александръ Львовичъ **Монакуловъ**, о. к. въ Новоторж. уѣздн. уч., на сл. 10 л., въ кр. и въ должн. съ 1872 г. — Помощникъ его, личн. почет. граж. Капитонъ Александровичъ **Смирновъ**, о. к. въ дух. уч., на сл. и въ должн. съ 1881 г.

Судебные пристава: колл. рег. Викторъ Осиповичъ **Окинчицъ**, о. к. въ Пруж. уѣздн. уч., на сл. съ 1876 г., въ долж. съ 1881 г. — Неим. ч. Осипъ Вандалиновичъ **Гутовскій**, р.-кат. исп., д. в., на сл. и въ должн. съ 1877 г. мѣстн. ур. — Неим. ч. Алексѣй Игнатьевичъ **Рѣдько**, о. к. въ Молодечн. учит. сем., на сл. и въ должн. съ 1872 г., — мѣстн. ур.

М. Н. П.

БРЕСТСКАЯ ПРОГИМНАЗІЯ.

Инспекторъ, стат. сов. Иванъ Дмитріевичъ **Малютинъ**, кав. орд.: Св. Влад. 4-й ст., Св. Ан. 2-й ст., Св. Стан. 2-й ст., съ Имп. кор., им. ополч. крес. и мед. въ пам. в. 1853—1856 г., маг. Моск. дух. акад., ж., на сл. 26 л., въ кр. съ 1870 г., въ должн. съ 1872 г.

Законоучителя: православнаго исп., свящ. Іоаннъ Осиповичъ **Маркевичъ**, им. кресты: на Влад. лентѣ и нап., мед.: въ пам. в. 1853—1856 г. и усм. польс. мят. 1863—1864 г., скуфью и камил., студ. Лит. дух. сем., ж., на сл. 30 л., въ должн. съ 1858 г., мѣстн. ур. — Римско-кат. исп., ксендзъ Ипполитъ Михайловичъ **Гловацкій**, им. нап. крес. и мед. въ пам. в, 1853—1856 г., маг. рим.-кат. дух. акад., на сл. 15 л., въ должн. съ 1875 г., мѣстн. ур. — Еврейскаго закона, Илья Исаковичъ Лазаревъ о. к. въ Вилен. равв. уч., на сл. съ 1873 г., въ должн. съ 1880 г.

Преподаватели: географіи, латинскаго и русскаго яз. надв. сов. Михаилъ Семеновичъ **Хныкинъ**, канд. Харьк. унив., ж., на сл. въ кр. и въ должн. съ 1874 г. — Математики, сост. въ VIII клас., Иванъ Константиновичъ **Бельговскій**, канд. Харьк. унив., въ должн. съ 1879 г. — Исторіи, географіи русскаго и латинскаго яз., сост. въ VIII клас., Евгеній Васильевичъ **Васильевъ**. о. к. въ С.-Пет. ист.-фил. инст., въ должн. съ 1879 г. — Русскаго и латинскаго яз., сост. въ VIII клас., Николай Семеновичъ **Крестинскій**, о. к. въ Нѣжин. истор.-филолог. инст., съ зв. уч. гимн. на сл. и въ должн. съ 1880 г. — Нѣмецкаго яз., Адамъ Ѳедоровичъ **Кауженъ**, лют. исп., им. зв. дом. уч., ж., на сл., въ кр. и въ должн. съ 1867 г. — французскаго яз., Георгъ Ѳедоровичъ **фонъ-Трентовіусъ** им. свид. С.-Пет. ун. на право препод., на сл. и въ должн. съ 1881 г.

Учитель чистописанія, черч. и рисов., колл. асс. Иванъ Гавриловичъ **Пѣшковъ**, о. к. въ Моск. Строг. уч. рисов., ж., на сл. и въ кр. съ 1865 г., въ должн. съ 1877 г. — Гимнастики, шт.-кап. Иванъ Ивановичъ **Дреминъ**. — въ должн. съ 1877 г. Пѣнія, губ. секр. Сергѣй Федотовичъ **Федотовъ**, восп. въ арт. зав. украин. пос., въ должн. съ 1879 г.

Русскаго яз. и ариѳметики въ приготовительномъ классѣ, колл. асс. Ѳедоръ Григорьевичъ **Смѣльницкій**, восп. въ Черниг. дух. сем., на сл. съ 1864 г., въ должн. съ 1871 г.

Помощникъ класныхъ наставниковъ, сост. въ X клас., Павелъ Ивановичъ **Лопушинскій**, восп. въ Бѣльск· уѣздн. уч., въ должн. съ 1880 г.

Штатный врачъ, колл. сов. Степанъ Константиновичъ **Слодкевичъ**, кав. орд. Св. Ан. 3-й ст. о. к. въ Кіев. ун., на сл. съ 1861 г. въ должн. съ 1870 г.

Письмоводитель, сост. въ X класс., Илья Павловичъ **Чайковскій**, о. к. въ Жиров. дух. уч., на сл. съ 1871 г., въ должн. съ 1880 г.

ОДНОКЛАССНОЕ ЕВРЕЙСКОЕ НАЧАЛЬНОЕ УЧИЛИЩЕ.

Завѣдующій училищемъ—Илья Исаковичъ **Лазаревъ**, въ должн. съ 1878 г.

Помощникъ его, Илья Давидовичъ **Іоффе**, іуд. исп., восп. въ Вил. евр. учит. инст., въ должн. съ 1878 г.

Учитель приготовит. класса, Давидъ Мойсеевичъ **Берловичъ**, іуд. исп., восп. въ Вил. евр. уч. инст. съ зв. уч. нач. евр. уч., въ должн. съ 1880 г.

КОБРИНСКІЙ УѢЗДЪ.

М. В. Д.

Уѣздный предводитель дворянства, губ. секр. Альбинъ Ѳаддеевичъ **Дзеконскій**, им. мед. въ пам. в. 1853—1856 г., и Высоч. устан. зн. крас. кр., р.-кат. исп., дѣйств. студ. Моск. Имп. ун., въ должн. съ 1879 г.

ПРУЖАНО-КОБРИНСКІЙ СЪѢЗДЪ МИРОВЫХЪ ПОСРЕДНИКОВЪ.

(См. Пружанскій уѣздъ.)

Мировые посредники Кобринскаго уѣзда: 1-го уч., отст. пор. Иванъ Николаевичъ **Анчутинъ**, кав. орд.: Св. Ан. 2-й и 3-й ст., Св. Стан. 2-й ст., им. зн. отл. за позем. уст. б. гос. кр. и мед. въ пам. усм. польс. мят. 1863—1864 г., о. к. въ Павл. кад. корп., на сл. 26 л., въ должн съ 1872 г. — 2-го уч., (вакансія).

ДВОРЯНСКАЯ ОПЕКА.

Предсѣдатель—уѣздный предводитель дворянства.

Засѣдатели: колл. асс. Георгій Аѳанасьевичъ **Коротунъ**, им. зн. отл. безпор. сл. за XV л. и мед. въ пам. в. 1853—1856 г., о. к. въ Дрог. уѣздн. уч., ж., на сл. 40 л., въ должн. съ 1872 г., мѣстн. ур. — Тит. сов. Никодимъ Яковлевичъ **Волковъ**, им. мед. въ пам. в. 1853—1856 г., о. к. въ Пружан. уѣздн. уч., ж, на сл. 16 л, въ должн. съ 1872 г., мѣстн. ур.

Письмоводитель, колл. секр. Никаноръ Осиповичъ **Корнатовскій**, н. к. въ Кобрин. уѣздн. уч., на сл. 12 л., въ должн. съ 1873 т., мѣстн. ур.

УѢЗДНОЕ ПО ВОИНСКОЙ ПОВИННОСТИ ПРИСУТСТВІЕ.

Предсѣдатель—уѣздный предводитель дворянства.

Члены: мировой посредникъ 1-го уч., — Уѣздный воинскій начальникъ. — Уѣздный исправникъ. — По выбору отъ общества, губ. секр. Касперъ Венедиктовичъ **Воратыницкій.**

УѢЗДНОЕ ПОЛИЦЕЙСКОЕ УПРАВЛЕНІЕ.

Уѣздный исправникъ, отст. шт.-кап. Алексѣй Алексѣевичъ **Любимовъ**, кав. орд. Св. Стан. 3-й ст. им. зн. отл. военн. орд., кр. за сл. на Кавк., мед.: за покор. Чеч. и Даг. и въ пам. в. 1853—1856 г., о. к. въ Орл. гимн., ж., на сл. 27 л., въ кр. съ 1863 г., въ должн. съ 1875 г.

Помощникъ исправника, колл. асс. Францъ Флоровичъ **Рынейскій**, о. к. въ Гродн. уѣздн. уч., на сл. и въ кр. 28 л., въ должн. съ 1881 г.

Старшій непр. засѣдатель, от. подпор. Иванъ Ѳедоровичъ **Думаревскій**, въ должн. съ 1881 г.

Секретарь, и. д. неим. ч. Николай Васильевичъ **Волонцевичъ**, въ должн. съ 1881 г.

Столоначальники: 1-го стола, неим. ч. Ѳедоръ **Ольховскій**, въ должн. съ 1881 г. — 2-го стола, неим. ч. Наполеонъ Казиміровичъ **Буховецкій**, р.-кат. исп., д. в., ж., на сл. 26 л., въ должн. съ 1863 г., мѣстн. ур.

Регистраторъ,—вакансія.

Пристава: 1-го стана, от. корн. Антонъ Антоновичъ **Иçаевичъ**, кав. орд. Св. Стан. 3-й ст., им. мед. за усм. польс. мят. 1863—1864 г. и двор. за 1812 г., о. к. въ Полт. кад. корп., на сл. 18 л., въ должн. съ 1881 г. — 2-го стана, колл. асс. Николай Ивановичъ **Воскресенскій**, о. к. въ Яросл.

дух. уч., на сл. съ 1860 г.. въ должн. съ 1868 г. — 3-го стана, отст. шт.-кап. Михаилъ Андреевичъ **Міончинскій**, въ должн. съ 1881 г. — 4-го стана, тит. сов. Викторъ Ивановичъ **Новицкій**, о. к. въ, Кобрин. дух. уч., ж., на сл. 12 л., въ должн. съ 1876 г., мѣстн. ур. — 5-го стана, губ. секр. Аввакумъ Алексѣевичъ **Осиповъ**, н. к. въ Кіев. уч. военн. вѣд. на сл. 16 л., въ должн. съ 1879 г.

Полицейскій надзиратель г. Кобрина, колл. рег. Михаилъ Георгіевичъ **Крыловъ**, н. к. въ Твер. дух. сем., на сл. 9 л., въ должн. съ 1880 г.

Смотритель острога, колл. секр. Константинъ Яковлевичъ **Кроликовскій**, восп. въ Лит. дух. сем., въ должн. съ 1879 г.

РАСПОРЯДИТЕЛЬНЫЙ КОМИТЕТЪ.

Предсѣдатель—уѣздный исправникъ. — Члены: уѣздный воинскій начальникъ и городской голова

Городской врачъ, тит. сов. Иванъ Карловичъ **Андржеевскій**, лют. исп., о. к. въ Варш. унив., х., на сл. 9 л., въ должн. съ 1877 г.

Уѣздный врачъ колл. сов. Михаилъ Петровичъ **Мухинъ**, о. к. въ С.-Пет. мед.-хир. акад., ж., на сл. 21 г. въ кр. съ 1869 г., въ должн. съ 1871 г.

Уѣздный сельскій врачъ,—неим. ч. Иванъ Михайловичъ **Вѣтвинскій**, о. к. въ Казан. ун., въ должн. съ 1881 г.

Ветеринаръ на скотопрог. трактѣ въ г. Кобринѣ, неим. ч. **Тесленко-Приходько**, въ должн. съ 1881 г.

Повивальная бабка,—Лидія Константиновна **Полякова**, им. свидѣт. С.-Пет. мед.-хир. акад., на сл., въ кр. и въ должн. съ 1876 г.

И. д. смотрителя больницы, отст. унт.-оф. Василій Васильевичъ **Васильевъ**, им. зн. отл. Св. Ан., мед. сереб. съ надп. „за усердіе“ и брон., въ пам. в. 1853—1856 г., д. в., на сл. 48 л., въ кр. и въ должн. съ 1877 г.

ГОРОДСКАЯ УПРАВА.

Городской голова, Константинъ Францевичъ **Эльшикъ**, р.-кат. исп., н. к. въ Кобр. прих. уч, въ должн. съ 1881 г.

Члены: губ. секр. Константинъ Андреевичъ **Гродзскій**, восп. въ Луцк. двор. уч., въ должн. съ 1880 г. — Неим. ч. Яковъ Ивановичъ **Василевскій**, восп. въ Кобр. прих. уч., въ должн. съ 1881 г. — Неим. ч. Абрамъ-Гершъ-Іосель Шемановичъ **Маркуза**, іуд. исп., въ должн. съ 1879 г.

Секретарь, неим. ч. Іосифъ Александровичъ **Легуцкій**, р.-кат. исп., н. к. въ Кобр. прих. уч., въ должн. съ 1879 г.

Общественный раввинъ—Аронъ Мейрамовичъ **Шафитъ**, въ должн. съ 1876 г.

ПОЧТОВАЯ КОНТОРА.

Почтмейстеръ, колл. асс. Аѳанасій Павловичъ **Рубановскій**, кав. орд.: Св. Ан. 3-й ст. и Св. Стан. 3-й ст., им. мед.: сереб. за спас. погиб., въ пам. в. 1853—1856 г. и за усм. польс. мят. 1863—1864 г., д. в, на сл. 49 л., въ должн. съ 1863 г., мѣстн. ур.

Помощникъ его, губ. секр. Адольфъ Францевичъ **Адамовичъ**, р.-кат. исп., д. в., на сл. 25 л., въ должн. съ 1878 г.

И. д. уѣзднаго землемѣра губ. секр. Хлавна Менделіовичъ **Ракъ**, іуд. исп., о. к. въ земл.-такс. кл. при Могил. гимн., на сл. и въ кр. съ 1864 г., въ должн. съ 1865 г.

М. Ф.

УѢЗДНОЕ КАЗНАЧЕЙСТВО.

Уѣздный казначей, колл. асс. Андрей Петровичъ **Козелецкій**,

о. к. въ Могил. дух. сем., на сл. 17 л., въ кр. съ 1871 г., въ должн. съ 1876 г.

Бухгалтеръ, колл. асс. Алексѣй Ивановичъ **Березинъ**, о. к. въ Тверс. уѣздн. уч., на сл. и въ кр. съ 1864 г., въ должн. съ 1872 г.

Помощники бухгалтера: неим. ч. Леонидъ Фердинандовичъ **Савичъ**, о. к. въ Жиров. дух. уч., на сл. 5 л., въ должн. съ 1878 г. — Губ. секр. Никаноръ Никифоровичъ **Тараринъ**, н. к. въ Могил. дух. уч. на сл. съ 1869 г. въ должн. съ 1880 г.

ОКРУЖНОЕ АКЦИЗНОЕ УПРАВЛЕНІЕ.

5-й ОКРУГЪ.

Надзиратель, надв. сов. Андрей Васильевичъ **Солодовъ**, о. к. въ Кіевск. унив., со ст. лек., ж., на сл. 17 л., въ кр. съ 1871 г., въ должн. съ 1877 г.

Помощники надзирателя, старшіе: тит. сов. Михаилъ Васильевичъ **Варнавинъ**, о. к. въ Гатч. сирот. инст., ж., на сл. 23 г., въ кр. съ 1864 г., въ должн. съ 1877 г. — Колл. асс. Эмиль-Эдуардъ Петровичъ **Бутковскій**, лют. исп., восп. въ Вольмар. уѣздн. уч., на сл. 18 л., въ должн. съ 1876 г. — Неим. ч. Осипъ Христофоровичъ **Вишневскій**, восп. въ Ровен. гимн., на сл. 10 л., въ должн. съ 1876 г. — Младшій, тит. сов. Александръ Михайловичъ **Ивановскій**, восп. въ военн. Александр. уч., на сл. 11 л., въ должн. съ 1875 г.

Письмоводитель и бухгалтеръ, колл. рег. Матвѣй Абрамовичъ **Александровичъ**, маг. исп., н. к. въ Новогруд. гимн., на сл. 8 л., въ должн. съ 1878 г., мѣстн. ур.

М. Г. И.

Лѣсничій Кобринскаго лѣснич., надв. сов. Николай Ивановичъ **Антоновъ**. о. к. въ земледѣл. инст., на сл. съ 1863 г., въ должн. съ 1880 г.

М. Ю.

Товарищъ губернскаго прокурора по Кобринскому и Пружанскому уѣздамъ и слѣдств. ихъ уч., колл. асс. Михаилъ Васильевичъ **Солодовниковъ**, кав. орд. Св. Стан. 3-й ст., дѣйств. студ. С.-Пет. Имп. унив., на сл. 12 л., въ кр. и въ должн. съ 1872 г.

И. д. судебнаго слѣдователя, колл. секр. Александръ Васильевичъ **Компанейцевъ**, канд. правъ Варш. ун., на сл. съ 1876 г. въ должн. съ 1880 г. — Временный, тит. сов. Владиміръ Лаврентьевичъ **Ярошевичъ-Билинскій**, дѣйств. студ. Кіев. унив., на сл. 7 л., въ кр. и въ должн. съ 1875 г.

СЪѢЗДЪ МИРОВЫХЪ СУДЕЙ.

(Кобрино-Пружанскаго округа).

Участковые мировые судьи, въ кобринскомъ уѣздѣ; 1-го уч., онъ-же предсѣд. съѣзда, надв. сов. Степанъ Ѳедоровичъ **Чемолосовъ**, кав. орд. Св. Ан. 3-й ст., им. мед. въ пам. в. 1853—1856 г. и зн. крас. кр., о. к. въ лѣсн. и меж. инст., на сл. 33 г., въ кр. съ 1867 г., въ должн. съ 1876 г. — 2-го уч., отст. л.-гв. поруч. Евгеній Егоровичъ **Райскій**, реф. исп., о. к. въ С.-Пет. гимн., на сл. 27 л., въ кр. и въ должн. съ 1872 г. — 3-го уч., Колл. секр. Михаилъ Хрисанѳовичъ **Елаховскій**, дѣйств. студ. Моск. унив., на сл. съ 1865 г. въ должн. съ 1880 г. Въ Пружанскомъ уѣздѣ: 4-го уч. колл. секр. Валентинъ Васильевичъ **Выходцевъ**, дѣйств. студ. Моск. унив., на сл. 19 л., въ кр. и въ должн. съ 1872 г. — 5-го уч., надв. сов. Осипъ Петровичъ **Тѣлегинъ**, им. мед. въ пам. в. 1853—1856 г., дѣйств. студ. С.-Пет. унив., на сл. 31 г., въ кр. съ 1871 въ должн. съ 1875 г.

Почетные мировые судьи: кам.-юнк. Дв. Е. И. В. статс. сов. Петръ Петровичъ **Штеръ**. — Отст. поруч. Иванъ Николаевичъ **Анчутинъ**. — Губ. секр. Альбинъ Ѳаддеевичъ **Дзеконскій**.

— Казиміръ Антоновичъ **Савицкій**. — Дѣйств. статс. сов. Николай Семеновичъ **Макаровъ** — Церем. Дв. Е. И. В., дѣйст. статс. сов., гр. Константинъ Францевичъ **Ожаровскій**. — Стат. сов. Николай Евгеніевичъ **Кастальскій**. — Статс. сов. Алексѣй Петровичъ **Штеръ**.

Секретарь съѣзда, колл. секр. Василій Дмитріевичъ **Ростовскій**, н. к. въ Орл. дух. сем., на сл. съ 1868 г. въ кр. и въ должн. съ 1872 г. — Помощникъ его, губ. секр. Александръ Михайловичъ **Вознесенскій**, н. к. въ Орл. дух. сем., въ должн. съ 1876 г.

Судебные пристава: тит. сов. Илья Степановичъ **Крачкевичъ**, выд. экз въ знан. гимн. к., на сл. и въ кр. 29 л., въ должн. съ 1872 г. — Неим. ч. Константинъ Ивановичъ **Гирканов**ъ, о. к. въ земл.-такс. класс., въ должн. съ 1876 г. — Тит. сов. Эдуардъ Мартыновичъ **Раюнецъ**, р.-кат. исп., о. к. въ Тельш. уѣздн. уч., на сл. 39 л., въ должн. съ 1872 г. колл. секр. Матвѣй Ивановичъ **Окминскій**, маг. исп., о. к. въ Калишск. реальн. уч., на сл., въ кр. и въ должн. съ 1872 г.

М. Н. П.

УѢЗДНОЕ УЧИЛИЩЕ.

Штатный смотритель, — и. д. неим. ч. Константинъ Ѳедоровичъ **Свидерскій**, восп. въ Могил. дух. сем. на сл. 7 л., въ должн. съ 1880 г.

Законоучители: Православнаго исп., свящ. Никодимъ Степановичъ **Бабулевичъ**, им. скуфью и набедр. о. к. въ Лит. дух. сем., на сл. 14 л., въ кр. съ 1867 г. въ должн. съ 1876 г. — Римско-кат. исп., ксендзъ Іоаннъ Викентьевичъ **Свирскій**, им. нап. кр., о. к. въ Вил. р.-кат. сем., на сл. и въ кр. съ 1852 г., въ должн. съ 1877 г.

Учитель русс. яз. и ист., тит. сов. Иванъ Владиміровичъ **Бѣляевъ**, восп. въ Владим. дух. сем., на сл. 11 л., въ кр. и въ должн. съ 1877 г. — Учитель черченія и чистописанія, губ. секр. Павелъ Мартыновичъ **Льговъ**, о. к. въ Моск. Строгон. уч. рисов., на сл. 16 л., въ должн. съ 1865 г.

МѢСТНОЕ УПРАВЛЕНІЕ РОССІЙСКАГО ОБЩЕСТВА КРАСНАГО КРЕСТА.

Предсѣдательница — И. А. **Дзеконская**. — Товарищъ предсѣд. А. Ѳ. **Дзеконскій**.

Члены: И. Н. **Анчутинъ**. — А. П. **де-Биль**. — А. А. **Любимовъ**. — П. П. **Ягминъ**, — Н. Я. **Волковъ**. — П. П. **Штеръ**. — С. Ѳ. **Чемолосовъ**, онъ-же казначей, и Д. Ѳ. **Франковскій**, онъ-же завѣдывающій дѣлопроизводствомъ.

ПРУЖАНСКІЙ УѢЗДЪ.

М. В. Д.

Уѣздный предводитель дворянства, отст. гв. подпор. Михаилъ Григорьевичъ **Вышеславцевъ**, кав. орд.: Св. Влад. 4-й ст., Св. Ан. 2-й ст., съ меч. и 3-й ст. съ бант., Св. Стан. 2-й ст., им. Кавк. кр., о. к. въ шк. гв. подпрап., ж., на сл. 20 л., въ кр. и въ должн. съ 1875 г.

Письмоводитель его, неим. ч. Левъ-Витольдъ Викентьевичъ **Григоровичъ**, н. к. въ б. Свислоч. гимн., на сл. 1 г. въ должн. съ 1881 г.

СЪѢЗДЪ МИРОВЫХЪ ПОСРЕДНИКОВЪ.

Предсѣдатель—уѣздный предводитель дворянства.

Мировые посредники: 1-го уч., Пружанскаго уѣзда, надв. сов. Андрей Никитичъ **Рѣзвяковъ**, кав. орд. Св. Стан. 2-й ст. и Св. Ан. 3-й ст., им. зн. крас. кр., о. к. въ Стариц. дух. уч., на сл. 20 л., въ должн. съ 1881 г., — 2-го уч., колл. секр. Константинъ Ивановичъ **Проневичъ**, кав. орд. Св. Стан. 3-й ст., о. к. въ Кобр. уѣздн. дух. уч. ж., на сл. 16 л., въ должн. съ 1877 г., мѣстн. ур. — 1-го уч., Кобринскаго уѣзда: И. Н. **Анчутинъ**. — 2-го уч., — вакансія

ДВОРЯНСКАЯ ОПЕКА.

Предсѣдатель—уѣздный предводитель дворянства.

Засѣдатели: колл. асс. Александръ Михайловичъ **Коршуновъ**, о. к. въ Тамб. уѣздн. уч., ж., на сл. 30 л.; въ кр. съ 1864 г., въ должн. съ 1870 г. — От. полк. Михаилъ Александровичъ **Эйнвальдъ**, кав. орд. Св. Стан. 3-й ст., Св. Ан. 3-й ст., им. мед. въ пам. в. 1853—1856 г., восп. во 2-мъ Кад. корп. на сл. съ 1846 г., въ должн. съ 1881 г.

Письмоводитель, неим. ч. Іосифъ Іосифовичъ **Пржесмыцкій**, о. к. въ Пружан. уѣздн. уч., въ должн. съ 1879 г.

УѢЗДНОЕ ПО ВОИНСКОЙ ПОВИННОСТИ ПРИСУТСТВІЕ.

Предсѣдатель—уѣздный предводитель дворянства.

Члены: мировой посредникъ 1-го уч., надв. сов. А. Н. **Рѣзвяковъ**. — Уѣздный воинскій начальникъ. — Уѣздный исправникъ. — По выбору отъ общества, Феликсъ Ивановичъ **Виткевичъ**.

УѢЗДНОЕ ПОЛИЦЕЙСКОЕ УПРАВЛЕНІЕ.

Уѣздный исправникъ, надв. сов. Игнатій Осиповичъ **Кояловичъ**, им. мед.: въ пам. в. 1853—1856 г. и усм. польс. мят. 1863—1864 г., восп. въ Вилен. дух. сем., на сл. съ 1848 г., въ должн. съ 1878 г.

Помощникъ исправника, надв. сов. Георгій Алексѣевичъ **Виноградовъ**, им. мед. за усм. подьс. мят. 1863—1864 г., о. к. въ Медин. уѣзд. уч., на сл. 26 л., въ должн. съ 1881 г.

Старшій непр. засѣдатель, колл. асс. Михаилъ Алексѣевичъ **Коловской**, о. к. въ Борис. уѣздн. уч., х., на сл. 28 л., въ кр. съ 1865 г., въ должн. съ 1876 г.

Секретарь, губ. секр. Ипполитъ Ипполитовичъ **Амброжевичъ**, н. к. въ Гродн. гимн., на сл. съ 1874 г., въ должн. съ 1879 г.

И. д. регистратора, неим. ч. Александръ Григорьевичъ **Касперовичъ**, д. в., на сл. съ 1880 г,

Пристава: 1-го стана, тит. сов. Алексѣй Михайловичъ **Скворцовъ**, н. к. въ Вязем. дух. уч., на сл. съ 1865 г., въ должн. съ 1879 г. — 2-го стана, колл. секр. Михаилъ Павловичъ **Ржевускій**, н. к. къ Могил. дух. сем., на сл. съ 1868 г., въ должн. съ 1879 г. — 3-го стана, колл. рег. Александръ Николаевичъ **Земляницынъ**, н к. въ Волог. дух. уч., ж,, на сл. и въ кр. съ 1869 г., въ должн. съ 1874 г. — 4-го стана, колл. асс. Матвѣй Леонтьевичъ **Гриневичъ**, о. к. въ Новг. Сѣв. уѣздн. уч., ж., на сл. 19 л., въ кр. съ 1864 г., въ должн. съ 1872 г.

И. д. полицейскаго надзирателя г. Пружанъ, неим. ч., Василій Ивановичъ **Клитинъ**, восп. въ Вязем. дух. уч., на сл. и въ должн. съ 1881 г.

И. д. смотрителя острога. неим. ч., Иванъ Васильевичъ **Малиновскій**, н. к. въ Нижег. дух. сем., ж., на сл. съ 1878 г., въ должн. съ 1880 г.

РАСПОРЯДИТЕЛЬНЫЙ КОМИТЕТЪ.

Предсѣдатель—уѣздный исправникъ. — Члены: уѣздный воинскій начальникъ и городской голова.

Городской врачъ, неим. ч. Константинъ Васильевичъ **Бѣляевъ**, о. к. въ Моск. унив.

Уѣздный врачъ, тит. сов. Иванъ Казиміровичъ **Ловчиновскій**, р.-кат. исп., о. к. въ Варш. унив.,

Уѣздный сельскій врачъ—Цезарій Сильвестровичъ **Околовъ**, р.-кат. исп., о. к. въ Варш. унив., х., въ должн. съ 1875 г., мѣстн. ур.

Повивальная бабка—Юлія Антоновна **Горновская**, р.-кат. исп., им. Свид. Варшав. повив. шк., в., на сл. 30 л., мѣстн. ур.

Сверхштатный ветеринарный врачъ, **Юдинъ**, восп. въ Казан. ун.

Смотритель больницы, отст. вахм. Степанъ Ивановичъ **Аристовъ**, им. зн. отл. воен. орд., мед.: сереб., „за усердіе“, для нош. на шеѣ и „за усердіе“, для нош. на гр.. въ пам. в. 1853—1856 г. и за усм. польс. мят. 1863—1864 г., на сл. 36 л., въ кр. съ 1864 г., въ должн. съ 1876 г.

ГОРОДСКАЯ УПРАВА.

Городской голова, тит. сов. Валентинъ Ѳаддеевичъ **Керзновскій**, им. зн. отл. безпор. сл. за XV л. и мед. въ пам. в. 1853—1856 г., р.-кат. исп., н. к. въ б. Свисл. гимн., въ должн. съ 1879 г.

Члены: неим. ч. Феликсъ Ивановичъ **Виткевичъ**, р.-кат. исп., н. к. въ Пружан. двор. уч., въ должн. съ 1879 г. — Хаимъ Фишеліовичъ **Перельштейнъ**, іуд. исп., въ должн. съ 1879 г.

Секретарь, неим. ч. Францъ Антоновичъ **Виткевичъ**, р.-кат. исп., д. в., въ должн. съ 1879 г.

Общественный раввинъ—Яковъ Ильичъ **Песковскій**, о. к. въ равв. уч., ж., въ должн. съ 1864 г., мѣстн.. ур.

ПОЧТОВАЯ КОНТОРА.

Почтмейстеръ, губ. секр. Филиппъ Акимовичъ **Дубченко**, кав. орд. Св. Стан. 3-й ст., н. к. въ Порх. уѣздн. уч., на сл. 25 л., въ должн. съ 1879 г.

Пріемщикъ, Прокофій Тимоѳеевичъ **Никифоровъ**, о. к. въ уч. придв. пѣвч. кап., на сл. и въ должн. съ 1876 г.

Уѣздный землемѣръ—(вакансія).

М. Ф.

УѢЗДНОЕ КАЗНАЧЕЙСТВО.

Уѣздный казначей, колл. сов. Левъ Ивановичъ **Ліоодтъ**, кав. орд. Св. Влад. 4-й ст. и Св. Ан. 3-й ст., им. зн. отл. безпор. сл. за XV л. и мед.: въ пам. в. 1853—1856 г. и усм. польс. мят. 1863—1864 г., р.-кат. исп., о. к. въ Новогр. уѣздн. уч., на сл. 46 л., въ должн. съ 1863 г., мѣстн. ур.

Бухгалтеръ, тит. сов. Сигизмундъ-Александръ Викентьевичъ **Малевичъ**, о. к. въ б. Свислоч. прогимн., на сл. 12 л., въ должн. съ 1880 г.

Помощники бухгалтера: неим. ч. Иванъ Лукичъ **Бѣлецкій**, о. к. въ Пружан. уѣздн. уч., на сл. 6 л. въ должн. съ 1876 г., мѣстн. ур. — Тит. сов. Ѳеофилъ-Рафаилъ Ивановичъ **Левицкій**, р.-кат. исп., о. к. въ Пружан. уѣздн. уч., на сл. 19 л., въ должн. съ 1877 г., мѣстн. ур.

ОКРУЖНОЕ АКЦИЗНОЕ УПРАВЛЕНІЕ.

6-Й ОКРУГЪ.

Надзиратель, надв. сов. Леонидъ Эдуардовичъ **Кенигъ**, лют. исп., о. к. въ С.-Пет. унив,, ж., на сл. 18 л., въ кр. съ 1867 г., въ должн. съ 1877 г.

Помощники надзирателя, старшіе: неим. ч. Александръ Августовичъ **фонъ-Ротъ**, лют. исп., восп. въ Митав. гимн., на сл. 4 г., въ должн. съ 1880 г. — Неим. ч. Александръ Матвѣевичъ **Малаховскій**, д. в., на сл. и въ должн. съ 1862 г. — Младшіе: неим. ч. Иванъ Леонтьевичъ **Желязовскій**, д. в., ж., на сл. 6 л., въ должн. съ 1878 г., мѣстн. ур. — Тит. сов. Николай Илларіоновичъ **Пѣвцовъ**, на сл. 20 л., въ должн. съ 1877 г.

Письмоводитель, неим. ч. Ѳедоръ Ивановичъ **Яновъ**, о. к. въ Кобр. уѣздн. уч., х., на сл. и въ должн. съ 1867 г., мѣстн. ур.

М. Г. И.

Лѣсничіе: 1-го Пружанскаго лѣсничества, губ. секр. Густавъ Густавовичъ **Альротъ**, им. мед. въ пам. в. 1853—1856 г. и ополч. крестъ, лют. исп., о. к. въ Финл. кад. корп., на сл, съ 1840 г., въ кр. и въ должн. съ 1876 г. — 2-го лѣснич., губ. секр. Иванъ Фридриховичъ **фонъ-Ауэръ**, лют. исп., о. к. въ Риж. техн. уч., на сл. и въ кр. съ 1872 г., въ должн. съ 1875 г. — 3 го лѣснич., колл. сов. Константинъ Анжеловичъ **Кампіони** 2-й, кав. орд.: Св. Стан. 2-й ст., Св. Ан. 3-й и Турецк.—Меджидіе 4-го кл., им. мед. въ пам. усм. польс. мят. 1863—1864 г., о. к. въ лѣсн. и меж. инст., на сл. 25 л., въ должн. съ 1876 г. — 4-го лѣснич., колл. секр. Павелъ Людвиговичъ **Штенгель**, лют. исп.. о. к, въ С.-Пет. земл. инст., на сл. 5 л., въ кр. съ 1876 г., въ должн. съ 1878 г.

М. Ю.

Товарищъ прокурора, по Кобрино-Пружанскому участку, (см. Кобринскій уѣздъ).

И. д. судебнаго слѣдователя, колл. секр. Алексѣй Ивановичъ **Знаменскій**, о. к. въ Демид. лиц., на сл. съ 1874 г., въ должн. съ 1880 г.

СЪѢЗДЪ МИРОВЫХЪ СУДЕЙ.

(Кобрино-Пружанскаго округа).

(См. Кобринскій уѣздъ.)

М. Н. П.

УѢЗДНОЕ УЧИЛИЩЕ.

Штатный смотритель, надв. сов. Александръ Федотовичъ **Соколовъ**, о. к. въ сред. учебн. зав. на сл. 14 л., въ должн. съ 1879 г.

Законоучители: православнаго исп., свящ. Николай Михайловичъ **Жуковичъ**, им. камил., кр. и мед.: въ пам. в 1853—1856 г. и усм. польс. мят. 1863—1864 г., студ. Лит. дух. сем., ж., на сл. и въ кр. 25 л., въ должн. съ 1865 г. — Римско-кат. исп., ксендзъ Антонъ Ивановичъ **Годзинскій**, о. к. въ Вил. дух. сем., на сл. 25 л., въ должн. съ 1865 г., мѣстн. ур.

Учителя: матем. и геогр.—Юліянъ Ивановичъ **Лапичь**, о. к. въ Молодечн. учит. сем., въ должн. съ 1881 г. — Чистописанія и черченія,—(вакансія).

СЛОНИМСКІЙ УѢЗДЪ.

М. В. Д.

Уѣздный предводитель дворянства, колл. асс. Петръ Григорьевичъ **Погодинъ**, им. Высоч. устан. 13 марта 1879 г., зн. кр. крес., восп. въ Моск. гимн., на сл. 11 л., въ кр. и въ должн. съ 1877 г., почет. мир. суд. Слоним. судебн. округа.

Письмоводитель, колл. секр. Ксаверій Александровичъ **Крепскій**, р.-кат. исп., о. к. въ Слоним. двор. уѣздн. уч., на сл. 29 л., въ должп. съ 1878 г., мѣстн. ур.

СЪѢЗДЪ МИРОВЫХЪ ПОСРЕДНИКОВЪ.

Предсѣдатель съѣзда—уѣздный предводитель дворянства.

Мировые посредники: 1-го уч., колл. асс. Александръ Васильевичъ **Прокофьевъ**, кав. орд. Св. Стан. 2-й ст., Св. Ан. 3-й ст., им. мед. въ пам. усм. польс. мят. 1863—1864 г., д. в., на сл. 19 л., въ должн. съ 1881 г. — 2-го уч., колл. рег. Владиміръ Ивановичъ **Штейнъ**, лют. исп., восп. въ С.-Пет. Имп. ун., на сл. 5 л., въ должн. съ 1878 г., почет. мировой судья Слонимскаго округа. — Канд. миров. посредника, колл. рег. Александръ Александровичъ **Бѣлозерскій**, о. к. въ Риж. юнк. уч., на сл. 8 л., въ должн. съ 1878 г.

ДВОРЯНСКАЯ ОПЕКА.

Предсѣдатель—уѣздный предводитель дворянства.

Засѣдатели: колл. асс. Владиміръ Алексѣевичъ **Брюхановъ**, о. к. въ Слоним. уѣздн. уч., ж., на сл. 21 г., въ должн. съ 1872 г.. мѣстн. ур. — Колл. рег. Григорій Осиповичъ **Стефановъ**, н. к. въ Ворон. дух. сем., на сл. и въ кр. съ 1874 г., въ должн. съ 1877 г.

Письмоводитель, тит. сов. Авраамъ Александровичъ **Богушевичъ**, маг. исп.. о. к. въ Слоним, уѣздн. уч , ж., на сл. 16 л.. въ должн. съ 1870 г., мѣстн. ур.

УѢЗДНОЕ ПО ВОИНСКОЙ ПОВИННОСТИ ПРИСУТСТВІЕ.

Предсѣдатель—уѣздный предводитель дворянства.

Члены: мировой посредникъ 1-го участка. — Уѣздный исправникъ. — Уѣздный воинскій начальникъ. — По выбору отъ общества—членъ городской управы.

УѢЗДНОЕ ПОЛИЦЕЙСКОЕ УПРАВЛЕНІЕ.

Уѣздный исправникъ, губ. секр. Константинъ Михайловичъ **Любовицкій**, кав. орд. Св. Стан. 3-й ст., восп. въ Минск. гимн., на сл. 17 л., въ должн. съ 1877 г.

Помощникъ исправника, от. пор. Юліянъ Александровичъ **Ротъ**, им. мед. въ пам. в. 1853—1856 г., о. к. въ Констант. кад. корп., в., на сл. 12 л., въ должн. съ 1879 г.

Старшій непр. засѣдатель, неим. ч. Кириллъ Петровичъ **Троицкій**, н. к. въ Волог. сем., на сл. 4 г., въ должн. съ 1880 г.

Секретарь, тит. сов. Михаилъ Гавриловичъ **Антоновъ**, о. к. въ Перемышльс. уѣздн. уч., х., на сл. 24 г., въ кр. съ 1875 г., въ должн. съ 1878 г.

Столоначальники: 1-го стола,—(вакансія). — 2-го стола, неим. ч. Владиміръ Андреевичъ **Пиневичъ**, о. к. въ Орш. уѣзд. дух. уч., въ должн. съ 1880 г.

Регистраторъ,—(вакансія).

Пристава: 1-го стана, колл. асс. Константинъ Іосафовичъ **Маркевичъ**, о. к. въ Гродн. уѣздн. уч., ж., на сл. 23 г., въ должн. съ 1877 г. — 2-го стана, тит. сов. Семенъ Васильевичъ **Наумовъ**, им. мед. въ пам. усм. польс. мят. 1863—1864 г., о. к. въ Дмитр. уѣздн. уч., на сл. 16 л.. въ должн. съ 1881 г. — 3-го стана, неим. ч. Капитонъ Ивановичъ **Орлинскій**, о. к. въ Кинешем. уѣздн. уч., на сл. 11 л., въ должн. съ 1879 г. — 4-го стана, тит. сов. Александръ Адамовичъ **Байрашевскій**, маг. исп., о. к, въ Слоним. двор. уч., на сл. 27 л., въ должн. съ 1879 г. — 5-го стана, колл. секр. Александръ Николаевичъ **Голосовъ**, о. к. въ Вил. юнк. уч., на сл. 14 л., въ должн. съ 1878 г.

Полицейскій надзиратель г. Слонима, губ. секр. Антонъ Осиповичъ **Михаловскій**, восп. въ Жиров. дух. уч., на сл. 9 л., въ должн. съ 1881 г.

Смотритель острога, тит. сов. Александръ Викентьевичъ **Жиромскій**, о. к. въ Жиров. дух. уч., на сл. и въ должн. съ 1868 г., мѣстн. ур.

РАСПОРЯДИТЕЛЬНЫЙ КОМИТЕТЪ.

Предсѣдатель—уѣздный исправникъ. — Члены: уѣздный воинскій начальникъ и городской голова.

И. д. городскаго врача, неим. ч. Николай Дмитріевичъ **Беклемишевъ**, о. к. въ Моск. ун. на сл. 2 г., въ должн. съ 1880 г,

Уѣздный врачъ — (вакансія).

Уѣздный сельскій врачъ, неим. ч. Евсевій Семеновичъ **Аляв-динъ**, о. к. въ Казан. ун., въ должн. съ 1881 г.,

Слонимско-Волковыскій ветеринарный врачъ, неим. ч. Иванъ Ивановичъ **Симоновъ**, о. к. въ Казан. ветерин. инст. въ должн. съ 1881 г.,

Повивальная бабка—Іозефина Игнатьевна **Гонсевская** р.-кат. исп., им. свид. С.-Пет. мед.-хир. акад., на сл. съ 1874 г., мѣстн. ур.

Смотритель больницы, и. д. неим. ч. Антонъ Григорьевичъ **Яновскій**, р.-кат. исп., н. к. въ Оршан. двор. уч., на сл. и въ должн. съ 1880 г.

ГОРОДСКАЯ УПРАВА.

Городской голова, надв. сов. Александръ Ивановичъ **Барковскій**, р.-кат. исп., о. к. въ С.-Пет. мед.-хир. ак., въ должн. съ 1879 г.

Члены: Губ. секр. Александръ Игнатьевичъ **Яковицкій**, им. мед. въ пам. в. 1853—1856 г., р.-кат. исп., о. к. въ Щучин. двор. уѣздн. уч., въ должн. съ 1879 г. — Губ. секр. Станиславъ Михайловичъ **Росинскій**, им. мед. въ пам. в. 1853—1856 г., р.-кат. исп., о. к. въ Свисл. гимн., въ должн. съ 1879 г. — Маркель Гецеліовичъ **Гурвичъ**, іуд. исп., въ должн. съ 1879 г.

Секретарь, колл. секр. Камберъ Измайловичъ **Шегидевичъ**, им. мед. въ пам. в. 1853—1856 г., маг. исп., о. к. въ Слон. уѣздн. уч., въ должн. съ 1879 г.

Общественный раввинъ—Самуилъ Исаковичъ **Гурвичъ** о. к. въ Минской гимн. въ должн. съ 1879 г.

ПОЧТОВАЯ КОНТОРА.

Почтмейстеръ, колл. асс. Петръ Дороѳеевичъ **Страхолевъ**, кав. орд. Св. Стан. 3-й ст., им. мед.: за защ. Севаст., въ пам. в. 1853—1856 г. и усм. польс. мят. 1863—1864 г., д. в., на сл. 31 г., въ должн. съ 1871 г.

Помощникъ, его, колл. асс. Адамъ Людвиговичъ **Маевскій**, н. к. въ Бѣлосток. гимн. на сл. 36 л., въ должн. съ 1866 г.

РУЖАНСКОЕ ПОЧТОВОЕ ОТДѢЛЕНІЕ.

Пріемщикъ, неим. ч. Авксентій Ивановичъ **Коцюбинскій**, н. к. въ Брест. прогимн., въ должн. съ 1879 г.

ТЕЛЕГРАФНАЯ СТАНЦІЯ.

Начальникъ станціи, колл. асс. Александръ Павловичъ **Швобъ**, кав. орд. Св. Стан. 3-й ст., им. мед. въ пам. усм. польс. мят. 1863—1864 г., д. в., на сл. и въ кр. съ 1859 г., въ должн. съ 1867 г.

Уѣздный землемѣръ,—(вакансія).

М. Ф.

УѢЗДНОЕ КАЗНАЧЕЙСТВО.

Уѣздный казначей, колл. сов. Романъ Авраамовичъ **Байрашевскій**, р.-кат. исп., н. к. въ Свислоч, прог., на сл. 32 г., въ должн. съ 1875 г.

Бухгалтеръ, колл. секр. Адамъ Яковлевичъ **Александровичъ**, маг. исп., о. к. въ Слоним, уѣздн. уч., на сл. 12 л., въ должн. съ 1876 г.

Помощники бухгалтера: колл. рег. Иванъ Адамовичъ **Шегидевичъ**, о. к. въ Слоним. уѣздн. уч., на сл. 7 л., въ должн. съ 1879 г. — Неим. ч. Авраамъ Ассановичъ **Яновичъ-Чаинскій**, маг. исп., н. к. въ Слоним. уѣздн. уч., на сл. 10 л., въ должн. съ 1879 г.

ОКРУЖНОЕ АКЦИЗНОЕ УПРАВЛЕНІЕ.

3-й ОКРУГЪ.

Надзиратель, надв. сов. Василій Гавриловичъ **Ивановъ**, кав. орд. Св. Стан. 3-й ст., им. мед. въ пам. в. 1853—1856

г., восп. въ частн. уч. зав., х., на сл. 29 л., въ кр. съ 1870 г., въ должн. съ 1876 г.

Помощники надзирателя, старшіе: неим. ч. Левъ Осиповичъ **Малевскій**, лют. исп., д. в., на сл. 28 л., въ должн. съ 1876 г. — Подп. Николай Тимоѳеевичъ **Карловъ**, д. в., на сл. 14 л., въ должн. съ 1881 г. — Младшіе: неим. ч. Робертъ Адольфовичъ **Берентъ**, лют. исп., о. к. въ Дерпт. унив., х., на сл. въ кр. и въ должн. съ 1876 г. — Неим. ч. Аполлонъ Любимовичъ **фонъ-Струковъ**, о. к. въ Аренсбург. гимн., х., на сл. и въ кр. съ 1877 г., въ должн. съ 1878 г. — Неим. ч. Игнатій Петровичъ **Вычалковскій**, н. к. въ двор. уѣздн. уч., на сл. и въ должн. съ 1881 г.

Письмоводитель неим. ч. Петръ Антоновичъ **Валевскій**, д. в., ж., на сл. и въ должн. съ 1871 г., мѣстн. ур.

М. Г. И.

Лѣсничіе: 1-го Слонимскаго лѣснич., надв. сов. Валеріанъ Сильвестровичъ **Тучемскій**, кав. орд. Св. Стан. 3-й ст., восп. въ лѣсн. и меж. инст., на сл. съ 1859 г., въ должн. съ 1879 г. — 2-го, колл. сов. Ѳедоръ Гермогеновичъ **Зимницкій**, кав. орд. Св. Стан. 3-й ст., им. мед. за защит. Севаст. и въ пам. в. 1853—1856 г., д. в., на сл. съ 1845 г., въ кр. и въ должн. съ 1867 г. — 3-го, надв. сов. Александръ Эдуардовичъ **Цабель**, кав. орд. Св. Стан. 3-й ст., о. к. въ лѣсн. и меж. инст. съ ч. прап., на сл. съ 1861 г., въ должн. съ 1867 г. 4-го, надв. сов. Вильгельмъ Ивановичъ **фонъ-Герцбергъ**, им. мед. въ пам. в. 1853—1856 г., лют. исп., восп. въ Митав. губерн. гимн., на сл. съ 1850 г., въ должн. съ 1871 г.

М. Ю.

Товарищъ губернскаго прокурора по Волковыско-Слонимскому участку, надв. сов. Иванъ Александровичъ **Головинъ**, о. к. въ Орл. гимн., на сл. съ 1859 г., въ кр. съ 1863 г., въ должн. съ 1872 г.

И. д. судебнаго слѣдователя, колл. рег. Александръ Ивановичъ **Мацкевичъ**, о. к. въ лицеѣ кн. Безбородко, на сл. съ 1877 г., въ должн. съ 1881 г.

Временный суд. слѣд., колл. секр. Александръ Николаевичъ **Боголѣповъ**, о. к. въ Тульск гимн., на сл. и въ кр. съ 1871 г., въ должн. съ 1874 г.

СЪѢЗДЪ МИРОВЫХЪ СУДЕЙ.

Участковые мировые судьи: 1-го уч. надв. сов. Александръ Ивановичъ **Поповъ**, им. мед. въ пам. в. 1853—1856 г., о. к. въ Лихвинс. уѣздн. уч., на сл. съ 1844 г., въ кр. съ 1865 г., въ должн. съ 1872 г. — 2-го уч. (онъ-же предсѣд. съѣзда), надв. сов. Николай Мартыновичъ **Мартыновъ**, (дѣйств. студ. Моск. ун., на сл. съ 1867 г., въ кр. съ 1878 г., въ должн. съ 1880 г. — 3-го уч., (онъ-же непр. ч. съѣзда), надв. сов. Алексѣй Петровичъ **Веригинъ**, дѣйств. студ. Казан. унив., на сл. съ 1852 г., въ кр. и въ должн. съ 1876 г. — 4-го уч., надв. сов. Александръ Александровичъ **Ѳедоровъ**, им. мед. въ пам. в. 1853—1856 г., восп. въ Гатчин. сирот. инст., на сл. 27 л., въ должн съ 1880 г.

Почетные мировые судьи: камерг. Дв. Е. И. В., тайный сов. Алексѣй Гавріиловичъ **Казначеевъ**, — Дѣйств. статс. сов. Николай Ивановичъ **Никотинъ**. — Статс. сов. Михаилъ Михайловичъ **Яковлевъ**. — Губ. секр. Михаилъ Валеріановичъ **Остроменскій**. — Колл. секр. Витольдъ Ивановичъ **Юндзиллъ**. — Колл. асс. Петръ Григорьевичъ **Погодинъ**. — Колл. рег. Владиміръ Ивановичъ **Штейнъ**. — Тит. сов. Іосифъ Флорентиновичъ **Микульскій**. — Колл. сов. Павелъ Николаевичъ **Акининъ**.

Секретарь съѣзда, неим. ч. Иванъ Степановичъ **Подвысоцкій**, о. к. въ Жиров. дух. уч., на сл. съ 1874 г., въ должн. съ 1880 г. — Помощникъ его, неим. ч. Михаилъ Григорьевичъ **Терновскій**, н. к. въ Смолен. дух. сем., въ должн. съ 1879 г.

Судебные пристава: неим. ч. Владиславъ Францевичъ **Пржиборовскій**, р.-кат. исп., н. к. въ Слуц. гимн., въ должн. съ

1879 г. — Неим. ч. Феликсъ Ивановичъ **Бонасевичъ**, р.-кат. исп., н. к. въ Слуц. гимн., въ должн. съ 1879 г.

М. Н. П.

УѢЗДНОЕ УЧИЛИЩЕ.

Штатный смотритель, (онъ-же препод. мат. и геогр.), колл. асс. Василій Ивановичъ **Богдановичъ**, кав. орд. Св. Стан. 3-й ст., им. зв. уч. уѣздн. уч., ж., на сл. и въ кр. съ 1870 г., въ должн. съ 1873 г.

Законоучители: православнаго исп., свящ. Мартынъ Кириловичъ **Касперовичъ**, кав. орд. Св. Ан. 3-й ст., им. напер. кр., камил. и мед.: въ пам. в. 1853—1856 г. и усм. польс. мят- 1863—1864 г., о. к. въ Лит. дух. сем., ж., на сл. 34 г., въ должн. съ 1865 г., мѣстн. ур. — Римско-кат. исп., ксендзъ Михаилъ **Масюлисъ**, о. к. въ Вил. р.-кат. сем., на сл. съ 1877 г., въ должн. съ 1881 г.

Учителя: русс. яз. и ист.—Петръ Ивановичъ **Марковъ**, им. зв. уч. уѣздн. уч., ж., на сл., въ кр. и въ должн. съ 1876 г. — Чистописанія, черч. и рисов., колл. рег. Илья Ивановичъ **Ивановъ**, о. к. въ Моск. Строг. уч. съ зв. уч. рисов., ж., на сл., въ кр. и въ должн. съ 1875 г.

КАЗЕННОЕ ЕВРЕЙСКОЕ УЧИЛИЩЕ 1-ГО РАЗРЯДА.

Смотритель училища, Гилель Зельмановичъ **Ривошъ**, им. мед.: въ пам. усм. польс. мят. 1863—1864 г. и сереб. съ надп. „за усердіе“, для ношенія на шеѣ, іуд. исп., о. к. въ б. Вил. равв. уч., на сл. съ 1855 г., въ должн. съ 1880 г.

Учитель начальнаго училища, Израиль Ефремовичъ **Каганъ**, іуд. исп., о. к. въ Вил. евр. учит. инст., на сл. съ 1877 г., въ должн. съ 1881 г. — Приготовительнаго класса—Наумъ Львовичъ **Гамбургъ**, о. к, въ Вил. евр. учил., на сл. и въ должн. съ 1880 г.

ВОЛКОВЫСКІЙ УѢЗДЪ.

М. В. Д.

Уѣздный предводитель дворянства, дѣйств. статс. сов. Георгій Евстратьевичъ **Бѣленковъ**, кав. орд.: Св. Влад. 3-й ст., Св. Ан. 2-й ст., Св. Стан. 1-й и 2-й ст. съ Имп. кор. и безъ кор., им. мед.: въ пам. в. 1853—1856 г. и усм. польс. мят. 1863—1864 г., канд. правъ Кіев. унив., ж., на сл. 30 л., въ кр. и въ должн. съ 1877 г.

Письмоводитель,—(вакансія).

ГРОДНЕНСКО-ВОЛКОВЫСКІЙ СЪѢЗДЪ МИРОВЫХЪ ПОСРЕДНИКОВЪ.

Предсѣдатель—уѣздный предводитель дворянства.

Мировые посредники: 1-го Волковыскаго участ., колл. асс. Николай Ильичъ **Экскузовичъ**, н. к. въ Воронеж. гимн., на сл. 16 л., въ должн. съ 1881 г. — 2-го уч., стат. сов. Александръ Осиповичъ **Животовскій**, кав. орд. Св. Ан. 3-й ст., им. мед. въ пам. в. 1853—1856 г., о. к. въ Полт. гимн., на сл. 32 г., въ кр. съ 1865 г., въ должн. съ 1877 г., — 1-го Гродненскаго уч., колл. сов. А. А. **Шаховъ**. — 2-го уч., надв. сов. Л. Л. **Карташевъ**.

ДВОРЯНСКАЯ ОПЕКА.

Предсѣдатель—уѣздный предводитель дворянства.

Засѣдатели: колл. сов. Иванъ Николаевичъ **Ширинскій**, кав. орд. Св. Стан. 2-й ст., Св. Влад. 4-й ст., им. мед.: въ пам. в. 1853—1856 г. и усм. польс. мят. 1863—1864 г., им. зн. отл. безп. сл. за XV л., о. к. въ Лит. дух. сем., на сл. 41 г., въ должн. съ 1878 г., мѣстн. ур. — Отст. подполк. Августъ Оттовичъ **Пальмцвейгъ**, кав. орд.: Св. Влад. 4-й ст., съ бант. за 25 л., Св. Ан. 3-й и 4-й ст., съ над. „за храбрость“, Св. Стан. 3-й ст., съ меч. и бант., им. бр. мед. въ

пам. в. 1853—1856 г., кр. за сл. на Кавк. и мед. за усм. польс. мят. 1863—1864 г., лют. исп., восп. въ част. уч. зав., на сл. 35 л., въ должн. съ 1879 г.

Письмоводитель, колл. секр. Ѳедоръ Августиновичъ **Ресницкій**, о. к. въ Слоним. двор. уч., ж., на сл. 12 л., въ должн. съ 1877 г., мѣстн. ур.

УѢЗДНОЕ ПО ВОИНСКОЙ ПОВИННОСТИ ПРИСУТСТВІЕ.

Предсѣдатель—уѣздный предводитель дворянства.

Члены: Мировой посредникъ 1-го уч. — Уѣздный исправникъ. — Уѣздный воинскій начальникъ. — По выбору отъ общества, тит. сов. Иванъ Ѳомичъ **Туровъ**.

УѢЗДНОЕ ПОЛИЦЕЙСКОЕ УПРАВЛЕНІЕ.

И. д. уѣзднаго исправника, колл. сов. Адамъ Осиповичъ **Чимбаевичъ**, кав. орд. Св. Стан. 3-й ст., маг. исп., о. к. въ 2-мъ кадет. корп., ж., на сл. 22 г., въ должн. съ 1878 г., мѣстн. ур.

Помощникъ исправника, колл. рег. Антонъ Ивановичъ **Новицкій**, кав. орд. Св. Стан. 3-й ст., о. к. въ Лит. дух. сем., на сл. 5 л., въ должн. съ 1880 г.

Старшій непр. засѣдатель, колл. асс. Иванъ Васильевичъ **Мамышевъ**, им. мед.: въ пам. в. 1853—1856 г. и за усм. польс. мят. 1863—1864 г., о. к. въ Тверс. гимн., ж.. на сл. 30 л., въ кр. съ 1863 г., въ должн. съ 1873 г.

И. д. секретаря, неим. ч. Александръ Ѳомичъ **Имшенникъ**, о. к. въ Волков. уѣзд. уч., на сл. 3 г., въ должн. съ 1880 г.

Столоначальники: 1-го стола, — (вакансія). — 2-го стола, неим. ч. Иванъ Осиповичъ **Булгаковскій**, н. к. въ Орл. дух. сем., въ должн. съ 1880 г.

Регистраторъ — (вакансія).

Пристава: 1-го стана, колл. рег. Петръ Георгіевичъ **Коротунъ**, выд. испыт. въ Кобр. уѣздн. уч., на сл. 12 л., въ должн. съ 1878 г. — 2-го стана, колл. рег. Андрей Захарьевичъ **Коломейцевъ**, о. к. въ юнк. уч., на сл. 12 л., въ должн. съ 1880 г. — 3-го стана, колл. рег. Платонъ Климентьевичъ **Смольскій**, н. к. въ Гродн. гимн., на сл. 10 л., въ должн. съ 1880 г. — 4-го стана, колл. асс. Иванъ Плакидовичъ **Янковскій**, н. к. въ Лит. дух. сем., ж., на сл. 19 л., въ должн. съ 1871 г., мѣстн. ур. — 5-го стана, колл. секр. Апеллій Даниловичъ **Левицкій**, о. к. въ Вил. дух. сем., на сл. 9 л., въ должн. съ 1881 г.

Полицейскій надзиратель г. Волковыска, неим. ч. Михаилъ Августиновичъ **Юдицкій**, о. к. въ Волков. уѣзд. уч., на сл. и въ должн. съ 1881 г.

Смотритель острога, неим. ч. Викентій Антоновичъ **Горбацевичъ**, н. к. въ Слуц. гимн., въ должн. съ 1879 г.

РАСПОРЯДИТЕЛЬНЫЙ КОМИТЕТЪ.

Предсѣдатель—уѣздный исправникъ. — Члены: уѣздный воинскій начальникъ и городской голова.

Городской врачъ, — (вакансія).

Уѣздный врачъ, колл. сов. Владиславъ Адамовичъ **Елецъ**, им. мед. въ пам. в. 1853—1856 г., р.-кат. исп., о. к. въ Кіев. унив., ж., на сл. 24 г., въ должн. съ 1876 г., мѣстн. ур.

Уѣздный сельскій врачъ, надв. сов. Альфонсъ Богумиловичъ **Линде**, лют. исп., о. к. въ Варш. гл. шк., ж., на сл. 13 л., въ должн. съ 1869 г. мѣстн. ур.

Повивальная бабка—Ѳекла Павловна **Зелинская**, р.-кат. исп., им. свид. Варш. унив., на сл. съ 1874 г., мѣстн. ур.

Смотритель больницы, отст. колл. рег. Николай Васильевичъ **Протасевичъ**, въ должн. съ 1881 г.

ГОРОДСКАЯ УПРАВА.

Городской голова, Иванъ Ивановичъ **Рыдзевскій**, р.-кат. исп., д. в., въ должн. съ 1879 г,

Члены: Иванъ Павловичъ **Цимошко**, р.-кат. исп., д. в., въ должн. съ 1879 г. — Самуилъ Самсоновичъ **Файнзильберъ**, іуд. исп., д. в., въ должн. съ 1879 г., мѣстн. ур.

Секретарь, колл. асс. Дмитрій Григорьевичъ **Пономаревъ**, им. мед.: въ пам. в. 1853—1856 г. и за усм. польс. мят. 1863—1864 г., студ. Тульс. дух. сем., ж., на сл. 28 л., въ кр. съ 1864 г., въ должн. съ 1879 г.

Общественный раввинъ—Лейзеръ Рубиновичъ **Левъ**, о. к. въ Волков. уѣздн. уч., въ должн. съ 1876 г.

ПОЧТОВАЯ КОНТОРА.

Почтмейстеръ, тит. сов. Ѳедоръ Емельяновичъ **Носовичъ**. кав. орд. Св. Стан. 3-й ст., им. мед.: въ пам. в. 1853—1856 г. и за усм. польс. мят. 1863—1864 г., д. в., на сл. 28 л., въ кр. съ 1874 г., въ должн. съ 1877 г. — Помощникъ его, неим. ч. Иванъ Владиміровичъ **Годеновскій**, н. к. въ Яросл. дух. уч., на сл 11 л., въ кр. съ 1874 г., въ должн. съ 1878 г.

ТЕЛЕГРАФНАЯ СТАНЦІЯ.

Начальникъ станціи, колл. секр. Николай Ивановичъ **Яковлевъ**, им. мед. въ пам. усм. польс. мят. 1863—1864 г., о. к. въ Телеханск. конд. шк. в. пут. сооб., на сл. и въ кр. съ 1860 г., въ должн. съ 1873 г.

Уѣздный землемѣръ,—(вакансія).

М. Ф.

УѢЗДНОЕ КАЗНАЧЕЙСТВО.

Уѣздный казначей, колл. сов. Петръ Ивановичъ **Зеленскій-Любичъ**, им. мед. въ пам. в. 1853—1856 г., о. к. въ Миргор. уѣздн. уч. на сл. 33 г., въ должн. съ 1874 г.

Бухгалтеръ, тит. сов. Александръ Самойловичъ **Масловскій**, маг. исп., восп. въ С.-Пет. воен. гимн., на сл. 16 л., въ долж. съ 1880 г.

Помощники бухгалтера: неим. ч. Николай Михайловичъ **Корнатовскій**, о. к. въ Жиров. дух. уѣздн. уч., на сл. 6 л., въ должн. съ 1879 г. — Неим. ч. Адамъ Александровичъ **Мухарскій**, маг. исп., д. в., на сл. 7 л, въ должн. съ 1880 г.

ОКРУЖНОЕ АКЦИЗНОЕ УПРАВЛЕНІЕ.

7-Й ОКРУГЪ.

Надзиратель, тит. сов. Николай Григорьевичъ **Погорецкій**, д. в., х, на сл. и въ кр. съ 1869 г., въ должн. съ 1876 г.

Помощники надзирателя, старшіе: надв. сов. Павелъ Войцѣховичъ **Геніушъ**, восп. въ Гродн. гимн., на сл. 18 л., въ должн. съ 1877 г. — Тит. сов. Михаилъ Дмитріевичъ **Татариновъ**, н. к. въ Тамб. гимн, х., на сл. 18 л., въ кр. съ 1872 г., въ должн. съ 1877 г. — Младшіе: провизоръ, Иванъ Мартыновичъ **Заградинъ**, восп. въ Харьк. ун, х., на сл., въ кр. и въ должн. съ 1873 г. — Тит. сов. Николай Всеволодовичъ **Канищевъ**, о. к. въ 1-мъ военн. Павл. уч., на сл. 15 л., въ кр. съ 1868 г., въ должн. съ 1874 г. — Неим. ч. Карлъ Людвиговичъ **Криднеръ**, лют. исп., восп. въ Пернов. прогимн., х., на сл. съ 1875 г., въ кр. и въ должн. съ 1876 г. — Колл. рег. Николай Егоровичъ **Дуве**, восп. въ Полоцк. военн. гимн., на сл. 12 л., въ должн. съ 1879 г.

Письмоводитель, колл. рег. Филагрій Андреевичъ **Магскій**, н. к. въ Тверс. дух. сем., ж., на сл. и въ должн. съ 1873 г.

М. Г. И.

Лѣсничіе: 1-го Волковыскаго лѣсничества, надв. сов. Петръ Ивановичъ **Игнатьевъ**, кав. орд. Св. Стан. 3-й ст., н. к. въ Моск. гимн., на сл. съ 1852 г., въ кр. съ 1864 г., въ долж. съ 1867 г. — 2-го лѣсничества, губ. секр. Александръ Алексѣевичъ **Алексѣевъ**, о. к. въ Лисин. лѣсн. уч., на сл. съ 1866 г., въ должн. съ 1881 г.

М. Ю.

Товарищъ прокурора. Волковыско-Слонимскаго участка. (см. Слонимскій уѣздъ).

И. д. судебнаго слѣдователя, губ. секр. Геннадій Петровичъ **Бенедиктовъ**, о. к. въ Демидов. лиц., на сл. съ 1877 г., въ должн. съ 1881 г.

СЪѢЗДЪ МИРОВЫХЪ СУДЕЙ.

Участковые мировые судьи: 1-го уч. (онъ-же предсѣдатель и непр. членъ съѣзда), тит. сов. Иванъ Павловичъ **Заболотскій**, кав. орд. Св. Стан. 2-й ст., канд. С.-Пет. унив., х., на сл. 12 л., въ кр. и въ должн. съ 1875 г. — 2-го уч., губ. секр. Иванъ Николаевичъ **Хвостовъ**, почет. мир. судья Тверскаго округа, им. зн. отл. военн. орд. 4-й и 5-й ст. и за поз. устр. б. гос. кр., мед.: въ пам. усм. польс. мят. 1863—1864 г. и стол. юб. военн. орд. Св. Георг., о. к. въ Никол. уч. гв. юнк. съ ч. корн., х., на сл. 19 л., въ кр. и въ должн. съ 1872 г. — 3-го уч., статс. сов. Михаилъ Павловичъ **фонъ-Витторфъ**, кав. орд. Св. Стан. 2-й ст., съ Имп. кор. и безъ кор., им. зн. отл. за поз. устр. б. гос. кр. и мед. въ пам. в. 1853—1856 г., о. к. въ 1-мъ кад. корп., съ ч. прап., ж., на сл. 29 л., въ кр. съ 1867 г., въ должн. съ 1872 г.

Почетные мировые судьи: камерг. Дв. Е. И. В., тайн. сов. Владиміръ Александровичъ **Давыдовъ**. — Ген.-маіоръ Стани-

славъ Александровичъ **Быховецъ**. — Графъ Степанъ Германовичъ **Потоцкій**. — Тит. сов. Феликсъ Игнатьевичъ **Броницъ**. — Губ. секр. Константинъ Іеронимовичъ **Тарасовичъ**. — Дѣйствит. статс. сов. Георгій Евстратьевичъ **Бѣленковъ**. — Дѣйствит. статс. сов. Никита Александровичъ **Константиновъ**. — Колл. сов. Владиславъ Адамовичъ **Елецъ**.

Секретарь, колл. рег. Александръ Ѳедоровичъ **Носовичъ**, о. к. въ Мстисл. уѣздн. дух. уч., на сл. 6 л., въ должн. съ 1880 г. — И. д. помощника, неим. ч. Василій Кипріяновичъ **Куделька**, о. к. въ Волков. уѣздн. уч., на сл. и въ должн. съ 1880 г.

Судебные пристава: неим. ч. Николай Алексѣевичъ **Васильевъ**, выд. экз. въ Волков, уѣздн. уч., ж., на сл., въ кр. и въ должн. съ 1872 г. — Неим. ч. Анѳимъ Петровичъ **Поповъ**, о. к въ Бѣлосток. гимн., ж., на сл., въ кр. и въ должн. съ 1872 г.

М. Н. П.

УѢЗДНОЕ УЧИЛИЩЕ.

Штатный смотритель, и. д. неим. ч. Прохоръ Никитичъ **Коваленковъ**. о. к. въ Гомельс. прогимн., на сл. 7 л., въ должн. съ 1881 г.

Законоучители: православнаго исп., свящ. Дмитрій Гавриловичъ **Булгаковскій**, о. к. въ Мин. дух. сем., ж., на сл. 11 л., въ кр. съ 1874 г., въ должн. съ 1878 г. — Римско-кат. исп., ксендзъ Ипполитъ Адамовичъ **Маркевичъ**, о. к. въ Вил. дух. сем., на сл. и въ должн. съ 1876 г., мѣстн. ур.

Учителя: русскаго яз. и ист., Павелъ **Савицкій**, восп. въ Демид. лиц.. на сл. и въ должн. съ 1881 г. — Чистописанія, черченія и рисованія, Николай Михайловичъ **Пономаревъ**, о. к. въ Строг. уч., на сл. и въ должн. съ 1881 г.

УѢЗДНЫЯ ТЮРЕМНЫЯ ОТДѢЛЕНІЯ.

СОКОЛЬСКОЕ.

Старшій директоръ, Бѣлостокско-Сокольскій уѣздный предводитель дворянства.

Директоры по должности: Товарищъ губернскаго прокурора. — Городовой врачъ. — Протоіерей Ю. **Саковичъ**. — и городской голова.

Смотритель тюрьмы. П. В. **Емельяновъ**.

БѢЛОСТОКСКОЕ.

Старшій директоръ, уѣздный предводитель дворянства.

Директоры по должности: товарищъ губернскаго прокурора. — Благочинный. — Городовой врачъ, — Городской голова. Назначенные съ Высочайшаго утвержденія: надв. сов. И. Д. **Сафаревичъ**. — Отст. ротм. Н. А. **Шмидтъ**. — Купецъ Б. С. **Волковыскій** и аптекарь О. Б. **Вильбушевичъ**.

Смотритель тюрьмы, А. А. **Андреевъ**.

БѢЛЬСКОЕ.

Старшій директоръ, уѣздный предводитель дворянства.

Директоры по должности: товарищъ губернскаго прокурора. — Благочинный. — Городовой врачъ. — Городской голова. Назначенные съ Высочайшаго утвержденія: надв. сов. И. И. **Рычковъ**. — Ксендзъ С. **Герульскій**. — Помѣщики: С. Д. **Цѣцѣрскій**. — С. А. **Косця**. и К. **Гарткевичъ**.

Смотритель тюрьмы, М. А. **Абрютинъ**.

БРЕСТСКОЕ.

Старшій директоръ, уѣздный предводитель дворянства.

Директоры по должности: товарищъ губернскаго прокурора.

— Благочинный. — Городской врачъ. — Городской голова. Назначенные съ Высочайшаго утвержденія: статс. сов. А. И. **Масловъ**. — Колл. ассесоры; А. С. **Малевичъ**. — К. С. **Кривобокъ**.

Смотритель тюрьмы, А. Е. **Удавыдченко**.

КОБРИНСКОЕ.

Старшій директоръ, уѣздный предводитель дворянства.

Директоры по должности: Товарищъ губернскаго прокурора. — Благочинный. — Городовой врачъ. — Городской голова. Назначенные съ Высочайшаго утвержденія: Статс. сов. А. П. **Штеръ**. — П. П. **Штеръ**. — Колл. асс. Г. А. **Коротунъ**. — Д. О. **Грозмани**. — Тит. сов. Н. Я. **Волковъ**. — Отст. ротм. К. К. **Микутовичъ**. — Поручики: Е. Е. **Райскій**. и И. Н. **Анчутинъ**.

Смотритель тюрьмы К. Я. **Кроликовскій**.

ПРУЖАНСКОЕ.

Старшій директоръ, уѣздный предводитель дворянства.

Директоры по должности: Товарищъ губернскаго прокурора. — Благочинный. — Городовой врачъ. — Городской голова. Назначенные съ Высочайшаго утвержденія: Колл. сов. Л. И. **Ліоодтъ** — Колл. асс. А. М. **Коршуновъ**.

И. д. смотрителя тюрьмы, И. В. **Малиновскій**.

СЛОНИМСКОЕ.

Старшій директоръ, уѣздный предводитель дворянства.

Директоры по должности: Товарищъ губернскаго прокурора. — Благочинный. — Городовой врачъ. — Городской голова. Назначенные съ Высочайшаго утвержденія: Колл. сов. В. В. **Виноградовъ**. — Надв. сов. А. П. **Поповъ**. — С. И. **Лашке-**

вичъ. колл. ас. В. Г. **Ивановъ.** — Н. И. **Экскузовичъ.** и колл. рег. В. И. **Штейнъ.**

Смотритель тюрьмы, А. В. **Жиромскій.**

ВОЛКОВЫСКОЕ.

Старшій директоръ, уѣздный предводитель дворянства.

Директоры по должности: Товарищъ губернскаго прокурора. — Благочинный. — Городовой врачъ. — Городской голова. Назначенные съ Высочайшаго утвержденія: Колл. сов. В. В. **Ярошенко.** — А. О. **Чимбаевичъ.** — В. А. **Елецъ.** — Графъ С. Г. **Потоцкій.** — Дворяне: І. К. **Биспингъ.** — С. Ѳ. **Сегень.** колл. рег. С. М. **Корчицъ.**

И. д. смотрителя тюрьмы, В. А. **Горбацевичъ.**

М. П. С. и П. З.

ГРОДНЕНСКОЕ ОТДѢЛЕНІЕ КОВЕНСКАГО ОКРУГА ПУТЕЙ СООБЩЕНІЯ, ВЪ Г. ГРОДНО.

Начальникъ отдѣленія и инспекторъ работъ и судоходства инж. статс. сов. Альбертъ Александровичъ **Шульцъ,** кав. орд.: Св. Влад. 4-й ст., Св. Ан. 2-й ст., Св. Стан. 2-й ст., съ Имп. кор. и 3-й ст., р.-кат. исп., о. к. въ инст. корп. инж. пут. сообщ. съ ч. пор., на сл. 25 л., въ кр. и въ должн. съ 1868 г.

Помощникъ начальника отдѣленія по 2-му участку, инж. надв. сов. Семенъ Игнатьевичъ **Лашкевичъ,** р.-кат. исп., о. к. въ инст. корп. инж. пут. сообщ., съ ч. колл. секр., на сл. 11 л., въ кр. и въ должн. съ 1872 г.

Письмоводитель, и бухгалтеръ колл. секр. Семенъ Павловичъ **Дыхановъ,** выд. экз. въ Пин. гимн., на сл. 20 л., въ кр. съ 1868 г., въ должн. съ 1875 г.

БРЕСТЪ-ЛИТОВСКОЕ ОТДѢЛЕНІЕ КОВЕНСКАГО ОКРУГА ПУТЕЙ СООБЩЕНІЯ, ВЪ Г. БРЕСТѢ.

Начальникъ отдѣленія, инж. статс. сов. Александръ Карловичъ **Поппе**, кав. орд.: Св. Стан. 2-й ст., съ Имп. кор. и 3-й ст. и Св. Ан. 2 й и 3-й ст., Св. Влад. 4-й ст., им. мед.: въ пам. в. 1853—1856 г. и за усм. польс. мят. 1863—1864 г., лют. исп., о. к. въ инст. корп. инж. пут. сообщ., съ чин. пор., на сл . съ 1842 г., въ должн. съ 1866 г.

Завѣдующіе технич. частію: 1-й и 2-й дист., колл. асс. Анолинарій Іосифовичъ **Вендзягольскій**, кав. орд. Св. Стан. 3-й ст,, р.-кат. исп., о. к. въ инст. кор. инж. пут. сообщ., съ ч. губ. секр., на сл. съ 1870 г, въ должн. съ 1877 г. — 3-й дистанціи, колл. асс. Францъ Францевичъ **Винницкій**, кав. орд. Св. Влад. 4-й ст. за 35 л., им. мед. въ пам. в. 1853—1856 г., р.-кат. исп., о. к. въ Варш. гимн., технич. курс., съ зв. инж. конд., на сл. съ 1838 г., въ должн. съ 1875 г.

Начальники судоходн. дистанцій: колл. асс. Францискъ Венедиктовичъ **Казаринъ**, им. мед. въ пам. в. 1853—1856 г., р.-кат. исп., восп. въ Пинс. двор. уч., на сл. съ 1837 г., въ должн съ 1875 г — Колл. асс. Илларіонъ Андреевичъ **Боричевскій**, восп. въ Молодечн. уѣздн. уч., на сл. съ 1853 г., въ должн. съ 1873 г.

Письмоводитель, колл. секр. Николай Петровичъ **Баторскій** р.-кат. исп., восп. въ Пинс. двор. уч., на сл. съ 1861 г., въ должн. съ 1876 г.

Бухгалтеръ колл. рег. Феликсъ Матвѣевичъ **Курилло**. р.-кат. исп., восп. въ Телеханс. конд. шк., на сл. съ 1868 г., въ должн. съ 1880 г.

ИНСПЕКЦІЯ СУДОХОДСТВА ПО Р. НѢМАНУ.

Завѣдующій инспекціею, флота лейт. Иванъ Алексѣевичъ **Орловъ**, кав. орд.: Св. Ан. 3-й ст. и Св. Стан. 3-й ст , им. мед. за усм. польс. мят. 1863—1864 г., восп. въ черномор. штурм. уч., на сл. 24 г., въ должн. съ 1879 г.

УПРАВЛЕНІЕ ЖЕЛѢЗНЫХЪ ДОРОГЪ.

С.-ПЕТЕРБУРГО-ВАРШАВСКОЙ.

Начальникъ 12 участка пут., колл. сов., баронъ Августъ Ѳедоровичъ **фонъ-Нольде**, лют. исп., о. к. въ строит. уч. мин. вн. д., съ зв. инж.-арх., на сл. 18 л. въ кр. и въ должн съ 1870 г.

Помощ. нач. участка Станиславъ Осиповичъ **Единецъ**, лют. исп., восп. въ Якобшт. гимназіи въ должн. съ 1871 г.

Начальники станцій: Порѣчье—Іеронимъ Людвиговичъ **Ильницкій**, въ должн. съ 1881 г. — Гродно—Ѳедоръ Эрнестовичъ **Рашке**, лют. исп., о. к. въ Варш. комм. уч., въ должн. съ 1876 г. — Кузница—Людвигъ Фердинандовичъ **Лидтке**, лют. исп., д. в., въ должн. съ 1879 г. — Соколка—Николай Васильевичъ **Федоровъ**, им. мед. въ пам. усм. польс. мят. 1863—1864 г., восп. въ Вил. гимн., въ должн. съ 1862 г. — Черная-Весь Петръ Ивановичъ **Зимаровъ**, въ должн. съ 1881 г. — Бѣлостокъ—Болеславъ Осиповичъ **Пухальскій**, кав. орд. Св. Стан. 3-й ст., им. зн. кр. крес., о. к. въ Калиш. гимн., лют. исп., на сл. съ 1878 г.

ЮГО-ЗАПАДНОЙ.

Начальники: ремонта Брестск. уч., инж. тит. сов. Маркъ Григорьевичъ **Погребинскій**, іуд. исп., о. к. въ инст. инж. пут. сооб; на сл. 6 л., въ должн. съ 1881 г. — Технич. отд. 18-й дистанціи, техн. 1-го разр. Фердинандъ Карловичъ **Флейшеръ**, им. сер. мед. „за усердіе“ для нош. на шеѣ, о. к. С.-Пет. технол. инст., на сл. 10 л., въ должн. съ 1873 г. — 19-й дистанціи, инж. колл. секр. Станиславъ Карловичъ **Подгурскій**, р.-кат. исп., канд. Кіевск. ун., о. к. въ инст. инж. пут. сообщ. на сл. и въ должн. съ 1880 г.

Начальники тяги: старосельскаго участка, Яковъ Ѳедоровичъ **Штанге**, лют. исп., восп. въ Митав. гимн. на сл. 9 л., въ должн. съ 1880 г. — Ковельскаго уч., Ромуальдъ Феликсовичъ

Муховичъ, р.-кат. исп., о. к. въ С.-Пет. технолог. инст., со степенью инж.-технолога, на сл. 7 л., въ должн. съ 1880 г.

Начальникъ депо Брестъ, Карлъ Вильгельмовичъ **Кирстъ**, лют. исп., восп. въ Варш. гимн., на сл. съ 1872 г. въ должн. съ 1877 г.

Контролеръ тяги брест. отд., техн. Александръ Станиславовичъ **Яроцкій**, р.-кат. исп., о. к. въ С.-Пет. технолог. инст., на сл. 5 л., въ должн. съ 1881 г.

Начальники станцій: Гоніондзъ—от. пор. Левъ Парфентьевичъ **Лопатинъ**, восп. въ Ворон. кад. корп., на сл. съ 1870 г. — Моньки—Романъ Константиновичъ **Монюшко**, р.-кат. исп., восп. въ Варш. ун., на сл. съ 1874 г. — Кнышинъ—колл. секр. Владиславъ Антоновичъ **Долячко**, р.-кат. исп., восп. въ Гродн. гимн., на сл. съ 1878 г. — Старосельцы—Михаилъ Васильевичъ **Семендяевъ**, им. золот. мед. за труды при перевозкѣ войскъ, восп. въ Опоч. уѣздн. уч., на сл. съ 1874 г. — Бѣлостокъ—колл. рег. Иванъ Антоновичъ **Журавскій**, р.-кат. исп., восп. въ Гродн. гимн., на сл. съ 1865 г. — Левицке—Робертъ Эрнестовичъ **Фромме**, лют. исп., восп. въ Артил. уч. морск. вѣдом., на сл. съ 1874 г. — Страбля—Василій Арсеньевичъ **Лузевъ**, восп. въ Псков. гимн., на сл. съ 1876 г. — Бѣльскъ—Антонъ Михайловичъ **Шанявскій**, р.-кат. исп., восп. въ Сувалк. гимн., на сл. съ 1879 г. — Григоровцы—Василій Ивановичъ **Саратовъ**, д. в., въ должн. съ 1873 г. — Клещели—Альфонсъ Христіановичъ **Шоль**, лют. исп., восп. въ Варш. гимн., на сл. съ 1874 г. — Выс.-Литовскъ—Никита Адольфовичъ **Мертенсъ**, восп. въ Нѣжин. гимн., на сл. съ 1875 г. — Лыщицы—Василій Ивановичъ **Дубининъ**, д. в., на сл. съ 1875 г. — Брестъ 3-й—Андрей Григорьевичъ **Яворскій**, восп. въ Черниг. дух. сем., на сл. съ 1875 г. — Брестъ 2-й—Пржемыславъ Ивановичъ **Козловскій**, р.-кат. исп., о. к. фармацевт. въ Варш., на сл. съ 1873 г. — Александрія-Филиппъ Варламовичъ **Пойменовъ**, восп. въ Либав. гимн., на сл. съ 1880 г. — Мало-Рита—Леонъ Михайловичъ **Гринблатъ**, іуд. исп., восп. въ Бѣлоцерк. гимн., на сл. съ 1870 г.

МОСКОВСКО-БРЕСТСКОЙ.

Начальники дистанцій: 14-й, инж. тит. сов. Люціанъ Адамовичъ **Блавдзевичъ**, р.-кат. исп., о. к. въ инст. инж. пут. сообщ., въ должн. съ 1871 г. — 15-й, инж. колл. секр. Арнольдъ Васильевичъ **Генкель**, реф. исп., о. к. въ инст. инж. пут. сообщ., въ должн. съ 1881 г.

Начальникъ тяги № 1 уч., Владиміръ Александровичъ **Швейницъ**, лют. исп., восп. въ С.-Пет. уч. С. Анны, на сл. съ 1879 г.

Начальники станцій: Домановo—Осипъ Фаустиновичъ **Лисовскій**, р.-кат. исп., восп. въ Пружан. уѣздн. учил., на сл. съ 1871 г. — Косово—Михаилъ Кириловичъ **Назаревскій**, восп. въ Смол. дух. уч., на сл. съ 1870 г. — Береза—Козьма Ивановичъ **Козловскій**, восп. въ Витеб. гимн., на сл. съ 1871 г. — Линево—Иванъ Андреевичъ **Клодтъ**, лют. исп., на сл. съ 1879 г. — Тевели—Густавъ Карловичъ **Аляндеръ**, лют. исп., на сл. съ 1870 г. — Жабинка—Осипъ Константиновичъ **Бродовскій**, р.-кат. исп., восп. въ Вил. гимн., на сл. съ 1872 г. — Брестъ—губ. секр. Ипполитъ Эдуардовичъ **Климонтовичъ**, кав. орд. Св. Стан. 3-й ст., им. мед. въ пам. в. 1853—1856 г., р.-кат. исп., о. к. въ Моск. гимн., на сл. съ 1873 г.

ВАРШАВСКО-ТЕРЕСПОЛЬСКОЙ.

Начальникъ станціи—Брестъ, отст. пор. Людвигъ Александровичъ **Страшевичъ**, кав. орд. Св. Стан. 3-й ст., им. мед. въ пам. в. 1853—1856 г., р.-кат. исп., о. к. въ Радом. гимн., въ должн. съ 1870 г.

Военное вѣдомство.

УПРАВЛЕНІЕ ВИЛЕНСКАГО ВОЕННАГО ОКРУГА.

Виленскій, Ковенскій и Гродненскій генералъ-губернаторъ и командующій войсками Виленскаго военнаго округа, генералъ-адъютантъ, инженеръ-генералъ графъ Эдуардъ Ивановичъ **Тотлебенъ**,

Для особыхъ порученій при командующемъ войсками округа, сост. по арм. кав., ген.-маіоръ Александръ Ивановичъ **Поливановъ**, кав. орд.: Св. Влад. 3-й ст. съ меч., Св. Ан. 2 й и 3-й ст., Св. Стан. 2-й ст. съ Имп. кор., им. зн. отл.: воен. орд. 5 й ст, зн. 30 авг. 1865 г. за поз. устр. крест. пом. и удѣльн., зн. 24 нояб. 1866 г. за поз. устр. б. госуд. крест, кр. за служ. на Кав., мед.: въ пам. в. 1853—1856 г., въ пам. Тур. в. 1877—1878 г. и Румын. жел. крес. въ пам. перехода чрезъ Дунай, (восп. въ шк. гвард. подпран., на сл. 36 л., въ должн. съ 1880 г.

Адъютанты командующаго войсками Виленскаго военнаго округа, состоящіе по армейской кавалеріи: маіоръ Александръ Николаевичъ **Хрущовъ**, им. иностр. орд. Прус. корол. кор. 3-й ст., восп. въ Паж. Е. И. В. кор., на сл. 14 л., въ должн. съ 1874 г. — Маіоръ Валентинъ Ивановичъ князь **Гагаринъ**, кав. орд. Св. Стан. 2-й ст. съ меч. и 3-й ст., Св. Ан. 3-й ст. съ меч. и бант. и 4 ст., съ надп. „за храбрость", им. мед.: въ пам. в. 1853—1856 г., Турецк. в. 1877—1878 г. и жел. Румын. кр., восп. въ шк. гвард. подпран., на сл. 13 л., въ должн. съ 1880 г. — Ротмистръ Левъ Михайловичъ **Слезкинъ**, кав. орд. Св. Ан. 4-й ст. съ надп. „за храбрость", им, мед. въ пам. в. 1877—1878 г. и Румын. жел. кр., восп. въ Паж. Е. И. В. кор., въ должн. съ 1881 г. — Шт.-ротм. Владиміръ Августовичъ **Нуппенау**, кав. орд. Св. Стан. 3 й ст., им. мед. въ пам. Турецк. в. 1877—1878 г. и Румын. жел. крес. восп. въ Елисаветгр. кав. уч., на сл. 9 л., въ должн. съ 1880 г.

Состоящіе въ распоряженіи командующаго войсками округа, генералъ-лейтенанты: состоящій по генеральному штабу, Александръ Алексѣевичъ **Казимірскій**, кав. орд.: Св. Влад. 3-й ст., Св. Ан. 1-й и 2-й ст. съ Имп. кор. и 2-й и 3-й ст., Св. Стан. 1-й и 2-й ст. съ Имп. кор., им. зн. отл. безп. сл. за XL л., мед. въ пам. в. 1853—1856 г. и усм. польс. мят. 1863—1864 г., о. к. въ Ник. акад. ген. шт., на сл. 48 л., въ должн. съ 1878 г. — Состоящій по армейской кавалеріи Готгардъ Ѳедоровичъ баронъ **Будбергъ**, кав. орд.: Св. Влад. 2-й и 3-й ст. съ меч. и 4-й ст. съ меч. и бант., Св. Ан. 1-й ст., 2 й ст.

съ Имп. кор. и безъ кор. и 3-й ст. съ меч. и бант., Св. Стан. 1-й и 2-й ст., им. мед.: въ пам. в. 1853—1856 г. и усм. польс. мят. 1863—1864 г., (восп. въ частн. уч. зав., на сл. 39 л., въ должн. съ 1879 г. — Состоящій по армейской пѣхотѣ, Дмитрій Николаевичъ графъ **Мавросъ**, кав. орд.: Св. Влад. 2-й, 3-й и 4-й ст. съ меч., Св. Ан. 1-й и 2-й ст. съ меч., Св. Стан. 1-й и 2-й ст. съ Имп. кор., им. мед.: за усм. Венгр. и Транс. въ 1849 г., за защ. Севас., въ пам. в. 1853—1856 г. и усм. польс. мят. 1863—1864 г., восп. въ част. уч. зав, на сл. 43 г., въ должн. съ 1879 г. — Генералъ-маіоры: состоящій по армейской кавалеріи и въ запасныхъ войскахъ, Михаилъ Ивановичъ **Цейдлеръ**, кав. орд.: Св. Ан. 1-й ст. съ Имп. кор. и 3-й ст. съ бант., Св. Стан. 1-й ст. и Св. Влад. 3-й ст., им. зн. отл. безп. сл. за XX л., мед. въ пам. в. 1853—1856 г. и кр. за сл. на Кавк., лют. исп., восп. въ шк. гвард. подпр. на сл. 48 л., въ должн. съ 1865 г. — Состоящій по армейской кавалеріи и въ запасныхъ войскахъ, Петръ Петровичъ **Чечиринъ**, кав. орд.: Св. Влад. 3-й ст., Св. Ан. 2-й ст. и Св. Стан. 2-й ст., им. зн. отл. безп. сл. за XV л., мед.: въ пам. в. 1853—1856 г. и усм. польс. мят. 1863—1864 г., восп. въ шк. гвард. подпр., на сл. 47 л., въ должн. съ 1869 г. — Состоящій по инженерному корпусу, Ѳедоръ Герасимовичъ **Мартыновъ**, кав. орд.: Св. Влад. 4-й ст. съ бант., Св. Ан. 2 й ст. съ Имп. кор. и 3-й ст., Св. Стан. 2-й ст., им. зн. отл. безпор. сл. за XXV л., мед. въ пам. в, 1853—1856 г. и усм. польс. мят. 1863—1864 г, восп. въ главн. инж. уч., на сл. 53 г., въ должн. съ 1875 г. — Состоящій по армейской кавалеріи, полк. Іосифъ Іосифовичъ графъ **Тышкевичъ**, кав. орд.: Св. Ан. 3 й ст. и Св. Стан. 3-й ст., им. мед.: золот. „за спас. погиб.“, брон. въ пам. в. 1853—1856 г. и усм. польс. мят. 1863—1864 г., р.-кат. исп., восп. въ Ковен. гимн., на сл. 28 л., въ должн. съ 1868 г.

ШТАБЪ ВИЛЕНСКАГО ВОЕННАГО ОКРУГА.

Начальникъ штаба, генеральнаго штаба генералъ-маіоръ Василій Александровичъ **Бунаковъ**, кав. орд. Св. Геор. 4-й ст.,

Св. Стан. 1-й и 2-й ст., съ Имп. кор., Св. Ан. 2-й и 3-й ст., Св. Влад. 3-й ст., съ меч., и 4-й ст., им. золот. оружіе съ над. „за храбрость"; иностран.: Прусск. красн. орла 2-й ст., Австр. желѣзн. кор. 2-й ст., мед.: золот. Черногорскую „за храбрость", сереб. въ пам. обороны Шипки, въ пам. в. 1877—1878 г. и румынск. желѣзн. крестъ за переходъ черезъ Дунай, о. к. въ Ник. ак. ген. шт., въ должн. съ 1881 г.,

Помощникъ начальника штаба, генеральнаго штаба генералъ-маіоръ Николай Владиміровичъ **Креницынъ**, кав. орд.: Св. Влад. 3-й и 4-й ст., Св. Ан. 2-й и 3-й ст. и Св. Стан. 2-й ст., им. мед.: въ пам. в. 1853—1856 г. и въ пам. Турецк. в. 1877—1878 г., о. к. въ Ник. ак. ген. шт., на сл. 30 л., въ должн. съ 1878 г.

Состоящіе для порученій при штабѣ: генеральнаго штаба полк. Робертъ Карловичъ **Реннерфельдъ**, кав. орд. Св. Ан. 2-й ст. съ меч. и 3-й ст., Св. Влад. 4-й ст. съ меч. и бант. Св. Стан. 2-й и 3-й ст., им. мед. въ пам. в. 1877—1878 г., лют. исп., о. к. въ Ник. ак. ген. шт., на сл. 25 л., въ должн. съ 1881 г. — Генеральнаго штаба полк. Вячеславъ Ивановичъ **Пневскій**, кав. орд.: Св. Влад. 4 й ст. съ меч. и бант., Св. Стан. 2-й ст. съ меч. и 3-й ст., им. св. брон. мед. въ пам. в. 1877—1878 г., о. к. въ Ник. ак. ген. шт., на сл. 16 л., въ должн. съ 1878 г. — Генеральнаго штаба подполк. Владиміръ Александровичъ **Орловъ**, кав. орд. Св. Стан. 3-й ст., им. мед. въ пам. в. 1877—1878 г., о. к. въ Ник. ак. ген. шт., на сл. 13 л., въ должн. съ 1879 г.

Старшіе адютанты: Состоящій по армейской пѣхотѣ, полк. Александръ Павловичъ **Томилинъ**. им. мед. въ пам. в. 1853—1856 г. и усм. польс. мят. 1863—1864 г., о. к. въ Холм. уѣздн. уч., на сл. 34 г., въ должн. съ 1873 г. — Генеральнаго штаба полк. Иванъ Игнатьевичъ **Арцышевскій**, кав. орд.: Св. Ан. 2-й и 3-й ст. и Св. Стан. 2-й и 3-й ст., о. к. въ Ник. ак. ген. шт., на сл. 20 л., въ должн. съ 1879 г. — Состоящій по армейской пѣхотѣ, кап. Александръ Михайловичъ **Дроздовичъ**, кав. орд, Св. Стан. 3-й ст., о. к. въ Варш. юнк. уч., въ должн. съ 1880 г.

Помощники старшихъ адъютантовъ: Генеральнаго штаба капитанъ Александръ Прохоровичъ **Шевцовъ**, кав. орд. Св.

Стан. 3-й ст., о. к. въ Ник. ак. ген. шт., на сл. 11 л., въ должн. съ 1878 г. — Состоящій по армейской пѣхотѣ кап. Евпсихій Викторовичъ **Пантелеевъ**, кав. орд.: Св. Ан. 3-й ст., и Св. Стан. 3-й ст., восп. въ Вил. пѣх. юнк. уч., на сл. 13 л., въ должн. съ 1879 г. — Шт.-кап. 103 пѣхот. Петрозав. полка Александръ Демьяновичъ **Куторга**, восп. во 2 Констант. уч., въ должн. съ 1880 г. — Шт.-кап. 108 пѣхот. Сарат. полка Никита Васильевичъ **Васильевъ**, восп. въ Вил. юнк. уч., насл. 10 л., въ должн. съ 1879 г.

Старшій аудиторъ, статс. сов. Матвѣй Агафоновичъ **Григорьевъ**, кав. орд.: Св. Влад. 3-й и 4-й ст., Св. Стан. 2-й ст. съ Имп. кор. и 3-й ст. и Св. Ан. 2-й и 3-й ст., им. мед.: въ пам. в. 1853—1856 г. и усм. польс. мят. 1863—1864 г., восп. въ б. Риж. сирот. отд., на сл. 37 л., въ должн. съ 1867 г.

Журналистъ, надв. сов. Іосифъ Матвѣевичъ **Заховскій**, им. мед.: въ пам. в. 1853—1856 г. и усм. польс. мят. 1863—1864 г., р.-кат. исп., восп. въ С.-Пет. бат. военн. кант., на сл. 33 г., въ должн. съ 1864 г.

Начальникъ окружнаго архива, состоящій по армейской пѣхотѣ, маіоръ Николай Лукичъ **Зимницкій**, кав. орд. Св. Стан. 3-й ст., восп. въ Моск. пѣх. юнк. уч., на сл. 17 л., въ должн. съ 1879 г.

Завѣдующій типографіею и хозяйственною частью, тит. сов. Константинъ Владиміровичъ **Мочалкинъ**, кав. орд. Св. Стан. 3-й ст., восп. въ Псков. гимн. на сл. 19 л., въ должн. съ 1876 г.

И. д. завѣдующ. чертежною, колл. рег. Владиміръ Александровичъ **Дворниковъ**, восп. въ част. уч. зав., въ должн. съ 1881 г. — Колл. рег. Николай Михайловичъ **Виноградовъ**, кав. орд. Св. Стан. 3-й ст., им. мед. въ пам. в. 1877—1878 г., восп. въ част. уч. зав., въ должн. съ 1881 г.

Прикомандиров., губ. секр. Емельянъ Дмитріевичъ **Дмитріевъ**, им. мед. въ пам. в. 1853—1856 г. и усм. польс. мят. 1863—1864 г. восп. въ частн. уч. зав., на сл. 32 г., въ должн. съ 1879 г.

Священникъ для командировокъ, Василій Ивановичъ **Преображенскій**, кав. орд. Св. Ан. 3-й ст., съ меч., им. скуф. набедр., мед. въ пам. в. 1877—1878 г., о. к. въ Тверс дух. сем., въ должн. съ 1881 г.

Военно-окружн. совѣта Виленск. воен. округа членъ отъ воен. минист., статс. сов. Владиміръ Васильевичъ **Леденецъ**, кав. орд.: Св. Ан. 2-й и 3-й ст., Св. Стан. 2-й ст. и Св. Влад. 4-й ст., въ должн. съ 1880 г.

Дѣлопроизводитель, колл. сов. Николай Аѳанасьевичъ **Токаревъ**, кав. орд.: Св. Влад. 3-й и 4-й ст., Св. Ан. 2-й ст., Св. Стан. 2-й ст. съ Имп. кор. и 3-й ст., им. мед. за усм. польс. мят. 1863—1864 г., восп. въ Рязан. дух. сем., на сл. 25 л., въ должн. съ 1879 г.

ЖАНДАРМСКОЕ УПРАВЛЕНІЕ.

Начальникъ Гродн. губ. жанд. упр., полк. Николай Васильевичъ **Юганъ**, кав. орд.: Св. Влад. 4-й ст. съ бант. за 25 л., Св. Стан. 2-й и 3-й ст. и Св. Ан. 2-й и 3-й ст., им. мед.: въ пам. в. 1853—1856 г. и усм. польс. мят. 1863—1864 г. и зн. крас. кр., лют. исп., о. к. въ Павл. кад. корп., съ ч. прап. арт., на сл. 27 л., въ кр. съ 1857 г., въ должн. съ 1876 г.

Адъютантъ того же упр., шт.-кап. Сергѣй Александровичъ **фонъ Ренне**, о. к. въ Моск. воен. гимн., на сл. 9 л., въ кр. и въ должн. съ 1878 г.

НАЧАЛЬНИКИ УѢЗДНЫХЪ ЖАНДАРМСКИХЪ УПРАВЛЕНІЙ.

Гродненскаго и Сокольскаго, маіоръ Александръ Михайловичъ **фонъ-Берингъ**, кав. орд.: Св. Влад. 4-й ст., съ бант. за 25 л., Св. стан. 2-й и 3-й ст. съ меч. и бант. и Св. Ан. 3-й ст., им. мед.: въ пам. в. 1853—1856 г. и усм. польс. мят. 1863—1864 г., о. к. въ Каз. гимн., на сл. 31 г., въ кр. съ 1853 г.. въ должн. съ 1876 г.

Бѣлостокскаго и Бѣльскаго, маіоръ Николай Карловичъ баронъ **фонъ-Мершейдтъ-Гиллехемъ**, кав. орд. Св. Влад. 4-й ст. съ бант., Св. Ан. 3-й и 4-й ст. съ надп. „за храбрость", Св. Стан. 3-й ст., им. мед.: за защ. Севаст. и въ пам. в. 1853—1856 г. лют. исп., восп. въ част. уч. зав., на сл. съ 1854 г., въ должн. съ 1881 г.

Слонимскаго и Волковыскаго, капит. Василій Мойсеевичъ **Малицкій**, кав. орд. Св. Стан. 3-й ст., им. кав. кр. 2-го клас. орд. Саксенъ Эрнестинскаго дома и мед. въ пам. в. 1877—1878 г., о. к. въ Херсон. гимн., на сл. съ 1858 г., въ должн. съ 1879 г.

Кобринскаго и Пружанскаго, маіоръ Алексѣй Павловичъ **де-Биль**, им. мед. въ пам. в. 1853—1856 г. и усм. польс. мят. 1863—1864 г. и зн. крас. кр., восп. въ частн. уч. зав., на сл. съ 1844 г., въ кр. и въ должн. съ 1876 г.

Брестъ-Литовскаго, маіоръ Викторъ Петровичъ **Иковъ**, кав. орд.: Св. Ан. 3-й ст., Св. Стан. 2-й ст., им. мед.: сереб., за защ. Севастополя и бронз. въ пам. в. 1853—1856 г., восп. въ частн. уч. зав., на сл. съ 1848 г., въ должн. съ 1879 г.

26-я ПѢХОТНАЯ ДИВИЗІЯ.

Штабъ квартира въ г. Гродно.

Начальникъ дивизіи, генер.-лейтенантъ Николай Николаевичъ **Малаховъ**, кав. орд.: Св. Влад. 3-й и 4-й ст., Св. Ан. 1-й ст. съ меч., 2-й и 3-й ст., Св. Стан. 1-й ст. съ меч., 2-й ст. съ Имп. кор., 2-й ст. безъ кор. и 3-й ст., им. золот. оружіе, им. мед.: въ пам. в. 1853—1856 г., усм. польс. мят. 1863—1864 г. и въ пам. Турецк. в. 1877—1878 г., восп. въ щк. гвард. подпран. и кав. юнк. и выпущенъ въ гвардію, на сл. съ 1846 г., въ должн. съ 1879 г.

Начальникъ штаба, ген.-шт. полк. Александръ Ѳедоровичъ **Карповъ**, кав. орд.: Св. Стан. 2-й ст., Св. Влад. 4-й ст. съ

меч. и бант., Св. Ан. 2-й и 3-й ст., им. мед.: въ пам. усм. польс. мят. 1863—1864 г., въ пам. Турецк. в. 1877—1878 г. и Румынскій кр. за перех. черезъ Дунай, о. к. въ Никол. акад. ген.-шт. по 1-му разряду, на сл. съ 1860 г., въ должн. съ 1878 г.

И. д. старшаго адъютанта, 1-го отдѣленія, подпор. Симонъ Ѳомичъ **Набоковъ**. им. мед. въ пам. Турецк. в. 1877—1878 г., восп. въ Варш. пѣх. юнк. уч., на сл. съ 1871 г., въ долж. съ 1880 г. — Старшій адъютантъ 2-го отдѣленія, капит. Павелъ Васильевичъ **Шатовъ**, кав. орд. Св. Стан. 3-й ст. съ меч. и бант., им. св. брон. мед. въ пам. в. 1877—1878 г., восп. въ Вилен. пѣхот. юнк. уч.. на сл. съ 1868 г., въ должн. съ 1879 г.

Командиръ 1-й бригады, генер.-маіоръ Игнатій Феликсовичъ **Мрачкевичъ**, кав. орд.: Св. Влад. 3-й и 4-й ст., Св. Ан. 2-й ст. съ Имп. кор., 2-й ст. безъ кор. и 3-й ст., Св. Стан. 1-й 2-й и 3-й ст., им. мед.: сереб. за усм. Венгр. и Тран. въ 1849 г. и бронз. въ пам. в. 1853—1856 г., р.-кат. исп., восп. во 2-мъ кад. корп., на сл. съ 1845 г., въ должн. съ 1879 г.

Командиръ 2-й бригады, генер.-маіоръ Иванъ Семеновичъ **Безяевъ**, кав. орд.: Св. Влад. 3-й ст. съ меч. и 4-й ст. съ бант., Св. Ан. 2-й ст. съ Имп. кор., того-же орд. 2-й ст. безъ кор. и 3-й ст., Св. Стан. 1-й ст., 2-й ст. съ Имп. кор. и 2-й ст. безъ кор, им, бронз. мед.: въ пам. в. 1853—1856 г. и въ пам. Турецк. в. 1877—1878 г. восп. въ двор. полку, на сл. съ 1859 г., въ должн. съ 1879 г.

Дивизіонный врачъ, дѣйств. статс. сов. Каэтанъ Станиславовичъ **Ильницкій**, кав. орд.: Св. Влад. 3-й ст. съ меч. и 4-й ст., Св. Ан. 2-й и 3-й ст., Св. Стан. 2-й ст. съ Имп. кор., 2-й ст. безъ кор. и 3-й ст., им. мед. въ пам. в. 1853—1856 г., за усм. польс. мят. 1863—1864 г. и Тур. в. 1877—1878 г., р.-кат. исп., о. к. въ С.-Пет. мед.-хир. акад., на сл. съ 1842 г, въ должн. съ 1880 г.

101-й пѣхотный пермскій полкъ.

Штабъ квартира въ г. Гродно.

Командиръ полка, полковникъ Аркадій Александровичъ **Энгельгардтъ**, кав. орд.: Св. Ан. 2-й и 3-й ст., Св. Стан. 2-й ст., Прусск. корол. кор. 2-й ст., им. золот. зн. за оконч. курса артил. акад., серебр. зн. за введ. въ дѣйств. полож. 19 февр. 1861 г., им. мед.; за усм. польс. мят. 1863—1864 г., серебр. за оборону Шипки и темн.-бронз. въ пам. в. 1877—1878 г.. о. к. въ Михайл. арт. акад., на сл. съ 1856 г., въ должн. съ 1878 г.

Завѣдующій хозяйствомъ, маіоръ Александръ Людвиговичъ **Денкеръ**, кав. орд.: Св. Ан. 3-й ст. съ меч. и бант. и Св. Стан. 3-й ст., им. мед.: за усм. польс. мят. 1863—1864 г. и за Тур. в. 1877—1878 г., р.-кат. исп., восп. въ частн. уч. зав., на сл. съ 1858 г., въ должн. съ 1881 г.

Командиры баталіоновъ: подполковникъ Александръ Викторовичъ **Врочинскій**, кав. орд. Св. Стан. 2-й и 3-й ст. и Св. Ан. 3-й ст.. им. мед. въ пам. в. 1877—1878 г., восп. въ част. уч. зав., на сл. съ 1859 г., въ должн. съ 1877 г. — Подполковникъ Степанъ Алексѣевичъ **Ѳедоровъ**, кав. орд.: Св. Ан. 3-й ст. и Св. Стан. 2-й и 3-й ст., им. мед. за усм. польс. мят. 1863—1864 г., восп. въ высш. инж. шк., на сл. съ 1855 г., въ должн. съ 1881 г. — Подполковникъ Михаилъ Ивановичъ **Василенко**, кав. орд.: Св. Стан. 2-й ст. съ меч. и 3-й ст., им. бронз. мед.: въ пам. в. 1853—1856 г., за усм. польс. мят. 1863—1864 г. и свѣтл.-бронз. въ пам. в. 1877—1878 г., восп. въ 1-мъ Моск. кадет. корп., на сл. съ 1848 г., въ должн. съ 1879 г. — Маіоръ Николай Никитичъ **Шепелевъ**, кав. орд. Св. Стан. 3-й ст. съ бант.. им. кр. за сл. на Кавк. и серебр. мед. за покор. запад. Кавк., восп. въ Полт. кад. корп., на сл. съ 1859 г., въ должн. съ 1881 г.

Полковой казначей, поруч. Люціанъ Венедиктовичъ **Эйсымонтъ**, кав. орд. Св. Стан. 3-й ст. и Св. Ан. 3-й ст., им.

свѣтл.-бронз. мед. въ пам. в. 1877—1878 г., р.-кат. исп., восп. въ Вил. юнк. уч., на сл. съ 1869 г., въ должн. съ 1877 г.

И. д. полковаго квартермистра, подп. Владиславъ Каликстовичъ **Витковскій**, кав. орд. Св. Стан. 3-й ст., им. мед. въ пам. в. 1877—1878 г., р.-кат. исп., о. к. въ Вил. пѣх. юнк. уч., на сл. съ 1870 г., въ должн. съ 1880 г.

Полковой адъютантъ, шт.-кап. Алексѣй Осиповичъ **Хоментовскій**, кав. орд. Св. Стан. 3-й ст., восп. въ Варш. юн. уч., на сл. съ 1870 г., въ должн. съ 1881 г.

Дѣлопроизводитель по хозяйств. части. колл. секр. Максимъ Флоріяновичъ **Липницкій**, кав. орд. Св. Стан. 3-й ст., о. к. въ Остер. уѣздн. уч., на сл. съ 1871 г., въ должн. съ 1879 г.

Старшій врачъ, колл. сов. Иванъ Фелиціяновичъ **Верига**, кав. орд.: Св. Ан. 2-й ст. съ меч. и Св. Стан. 2-й ст., им. мед.: въ пам. в. 1853—1856 г. и 1877—1878 г., о. к. въ С.-Пет. медик.-хир. акад., на сл. съ 1855 г., въ должн. съ 1859 г.

Младшіе врачи: колл. асс. Аронъ Нехомьевичъ **Ашманъ**, кав. орд. Св. Стан. 3-й ст., им. мед. въ пам. в. 1877—1878 г., іуд. исп., о. к. въ Моск. ун., на сл. съ 1872 г., въ должн. съ 1876 г. — Іосифъ Лонгиновичъ **Ордыловскій**. р.-кат. исп., о. к. въ С.-Пет. мед. хир. ак., на сл. и въ должн. съ 1880 г., — Неим. ч. Борисъ Мойсеевичъ **Липинскій**, іуд. исп., о. к. въ Дерпт. ун, на сл. и въ должн. съ 1880 г. — Неим. ч. Авраамъ Лейбовичъ **Каганъ**, им. зн. крас. кр., о. к. въ С.-Пет. мед.-хир. ак., на сл. и въ должн. съ 1881 г.

Благочинный 26-й пѣх. дивизіи, протоіер. Іоаннъ Александровичъ **Славинскій**, кав. орд. Св. Ан. 3-й ст., съ меч., им. мед: за защ. Севаст, и въ пам. в. 1853—1856 г., набедр., скуфью, и камил, восп. въ Могил. сем., на сл. съ 1878 г., въ должн. съ 1881 г.

102-й пѣхотный вятскій полкъ.

Штабъ квартира въ г. Бѣльскѣ.

Командиръ полка, полк. князь Ѳедоръ Степановичъ **Шахматьевъ**, кав. орд.: Св. Влад. 3-й ст. съ меч., 4-й ст., Св.

Стан. 2-й ст. съ Имп. кор. и 3-й ст., Св. Ан. 2-й ст. съ Имп. кор. и 3-й ст., им. золот. оруж. съ надп. „за храбр.“, брил. перст. съ венз. изобр. им. Гос. Имп., мед.: въ пам. в. 1853—1856 г. и въ пам. в. 1877—1878 г., о. к. во 2-мъ кадет. корп., х., на сл. съ 1846 г., въ должн. съ 1873 г.

Завѣд. хозяйств., маіоръ Павелъ Николаевичъ **Масловскій**, кав. орд.: Св. Ан. 3-й ст. и 4-й ст., съ надп. „за храбр.“, Св. Стан. 2-й ст. съ меч. и 3-й ст., им. мед.: бр. въ пам. в. 1853—1856 г., кр. за сл. на Кавк., мед. за покор. запад. Кавк. и въ пам. Турецк. в. 1877—1878 г., восп. въ част. уч. зав., на сл. 25 л., въ должн. съ 1879 г. — Предсѣдатель полковаго суда, маіоръ Василій Ивановичъ **Залозный**, кав. орд; Св. Ан. 3-й ст, Св. Стан. 2-й и 3-й ст., им. мед. въ пам. в. 1853—1856 г., о. к. въ Твер. гимн., на сл. 26 л., въ должн. съ 1879 г.

Баталіонные командиры: 1-го бат., маіоръ Иванъ Александровичъ **Левгеровъ**, кав. орд.: Св. Ан, 3-й ст., Св. Стан. 2-й ст. съ меч. и 3-й ст., им. мед.: въ пам. в. 1853—1856 г. и въ пам. Турецк. в. 1877—1878 г., восп. въ Новгор. дух. сем., х., на сл. съ 1854 г., въ должн. съ 1878 г. — 2-го бат., подпол. Викторъ Викторовичъ **Врочинскій**, кав. орд.: Св. Ан. 3-й ст.. Св. Стан, 2-й и 3-й ст., им. мед.: въ пам. в. 1853—1856 г. и въ пам. Турецк. в. 1877—1878 г., восп. въ частн. уч. зав., на сл. съ 1856 г., въ должн. съ 1879 г. — 3-го бат., подполк. Иванъ Павловичъ **Ольшевскій**, кав. орд.: Св. Ан. 3-й ст. и 4-й ст. „за храбр.“, Св. Стан. 2-й ст. съ меч. и 3-й ст., им. мед.: въ пам. в. 1853—1856 г., и усм. польс. мят. 1863—1864 г. и въ пам. Турецк. в. 1877—1878 г., р.-кат. исп., восп. въ частн. уч. зав.. на сл. съ 1851 г., въ должн. съ 1877 г. — 4-го бат., маіоръ Василій Матвѣевичъ **Резанцевъ**, кав. орд.: Св. Стан 3-й ст., Св. Ан. 3-й ст., им. мед.: въ пам. в. 1853—1856 г., за усм. польс. мят. 1863—1864 г. и въ пам. Турецк. в. 1877—1878 г., восп. въ частн. уч. зав., на сл. 37 л., въ должн. съ 1879 г.

И. д. полковаго казначея, пор. Николай Семеновичъ **Антошкевичъ**, им. мед. въ пам. в. 1877—1878 г., о. к. въ Вил. юнк. уч., на сл. 15 л., въ должн. съ 1881 г.

И. д. полковаго квартермистра, поруч. Юлій Ильичъ **Сонгинъ**, кав. орд. Св. Стан. 3-й ст., им. мед. въ пам. в. 1877—1878 г., р.-кат. исп., о. к. въ Варш. юнк. уч., на сл. 10 л., въ должн. съ 1881 г.

Полковой адъютантъ, поруч. Алексѣй Алексѣевичъ **Горяиновъ**, кав. орд. Св. Ан. 4-й ст. „за храбр.“, им. мед. въ пам. Турецк. в. 1877—1878 г., о. к. въ Вил. юнк. уч., на сл. съ 1872 г., въ должн. съ 1878 г.

Дѣлопроизводитель, по хоз. части, колл. секр. Яковъ Осиповичъ **Михальчукъ**, им мед. въ пам. Турецк. в. 1877—1878 г., восп. въ Кіевск. уч. воен. вѣд., на сл. съ 1860 г., въ должн. съ 1874 г.

Старшій врачъ, колл. сов. Осипъ Маврикіевичъ **Янковскій**, кав. орд.: Св. Стан. 2-й и 3-й ст. и Св. Ан. 3-й ст., им. мед. въ пам. Турецк. в. 1877—1878 г, р.-кат. исп., о. к. въ Моск. ун., на сл. 19 л., въ должн. съ 1878 г,

Младшіе врачи: лекарь Платонъ Ивановичъ **Кубасовъ**, кав. орд. Св. Стан. 3-й ст. съ меч., им. сереб. мед. съ надп. „за спас. погибавшихъ“ для ношн. на груди и мед. въ пам. Турецк. в. 1877—1878 г., о. к. въ С.-Пет. мед.-хир. ак., на сл. 4 г., въ должн. съ 1878 г. — Лекарь Вульфъ Шлемовичъ **Гохенбергъ**, іуд. исп., о. к. въ С.-Пет. мед.-хир. ак.. на сл. и въ должн. съ 1881 г. — Лекарь Модестъ Николаевичъ **Феноменовъ**, о. к. въ С.-Пет. мед. хир. акад., на сл. и въ должн. съ 1881 г.

Полковой священникъ, Василій Константиновичъ **Шумовскій**, о. к. въ Волын. дух. сем., на сл. 7 л., въ должн. съ 1881 г.

103-й пѣхотный петрозаводскій полкъ.

Штабъ квартира въ г. Гродно.

Командиръ полка, полк. Орестъ Васильевичъ **Щетининъ**, кав. орд.: Св. Влад. 4-й ст., Св. Ан. 2-й и 3-й ст. и Св. Стан. 2-й и 3-й ст., им. мед. въ пам. в. 1853—1856 г. и зн. крас. кр., восп. въ Михайл. артил. уч., о. к. въ практ.

отдѣл. Михайл. артил. акад. и въ Геодезич. отдѣл. акад. генер. штаба, на сл. съ 1851 г., въ должн. съ 1879 г.

Завѣд. хозяйств., маіоръ Александръ Мартыновичъ **Кломинскій**, кав. орд.: Св. Стан. 3-й ст. и Св. Ан. 3-й ст. съ меч. и бант., им. мед.: въ пам. в. 1853—1856 г., за усм. польс. мят. 1863—1864 г. и въ пам. Турецк. в. 1877—1878 г., лют. исп., восп. въ частн. учеб. зав., ж., на сл. съ 1855 г., въ должн. съ 1878 г.

Баталіонные командиры: 1-го бат., маіоръ Семенъ Григорьевичъ **Чулковъ**, кав. орд.: Св. Ан. 2-й и 3-й ст., Св. Стан. 2-й ст. съ меч. и 3-й ст., им. мед.: въ пам. в. 1853—1856 г., за усм. польс. мят. 1863—1864 г. и въ пам. Турецк. в. 1877—1878 г., восп. въ частн. уч. зав., х., на сл. съ 1856 г., въ должн. съ 1877 г. — 2-го бат., маіоръ Юліянъ Устиновичъ **Саулевичъ**, кав. орд.: Св. Стан. 3-й ст., Св. Ан. 3-й ст. съ меч. и бант., им. мед.: въ пам. в. 1853—1856 г., за усм. польс. мят. 1863—1864 г. и въ пам. Турецк. в. 1877—1878 г., р.-кат. исп., восп. въ частн. учебн. зав., на сл. съ 1855 г, въ должн съ 1877 г. (онъ же предс. полк. суда). — 3-го бат., подполков. Леонидъ Степановичъ **Стоговъ**, кав. орд.: Св. Влад. 4-й ст. съ бант., Св. Стан. 2-й и 3-й ст., Св. Ан. 3-й ст. съ меч. и бант, им. мед.: въ пам. в. 1853—1856 г. и усм. польс. мят. 1863—1864 г., восп. въ 1-мъ Моск. кадет. корп.. на сл. съ 1852 г., въ должн. съ 1879 г. — 4-го бат, маіоръ Константинъ Ивановичъ **Капустинъ**, восп. въ Яросл. дух. сем., на сл. съ 1855 г., въ должн. съ 1880 г.

Полковой квартермистръ, подпор. Михаилъ Ивановичъ **Будрикъ**, им. мед. въ пам. Турецк. в. 1877—1878 г., р.-кат. исп., х., восп. въ Варш. юнк. уч., на сл. съ 1869 г., въ должн. съ 1877 г.

Полковой адъютантъ, кап. Левъ Петровичъ **Пуриховъ**, кав. орд. Св. Стан. 3-й ст. съ меч. и бант. и Св. Ан. 3 й ст., им. мед. въ пам. Турецк. в. 1877—1878 г., восп. въ Вилен. юнк. уч., х., на сл. съ 1868 г., въ должн. съ 1873 г.

Полковой казначей, поруч. Сергѣй Ѳедоровичъ **Добротинъ**, кав. орд. Св. Стан. 3-й ст., им. мед. въ пам. Турецк. в. 1877—1878 г., восп. въ Моск. пѣх. юнк. уч., на сл. съ 1870 г., въ должн. съ 1880 г.

Дѣлопроизводитель, по хозяйственной части, губ. секр. Ѳедоръ Константиновичъ **Тимофеевъ**, им. мед.: въ пам. в. 1853—1856 г., за усм. польс. мят. 1863—1864 г., въ пам. Турецк. в. 1877—1878 г. и серебр. съ надп. „за усердіе“, выд. экз. по прогр., на сл. съ 1853 г., въ должн. съ 1877 г.

Старшій врачъ, колл. сов. Венедиктъ Дмитріевичъ **Подгаецкій**, кав. орд.: Св. Стан. 2-й и 3-й ст. и Св. Ан. 3-й ст., о. к. въ С.-Пет. мед.-хир. ак., на сл съ 1865 г., въ должн. съ 1880 г.

Младшій врачъ, неим. ч. Іосифъ Шимелевичъ **Гурвичъ**, іуд. исп., о. к, въ С.-Пет. мед.-хир. акад., на сл. и въ долж. съ 1879 г.

Полк. священ., Петръ Андреевичъ **Богоявленскій**, восп. въ Псков. дух. сем., на сл. съ 1877 г., въ должн. съ 1879 г.

104-й пѣхотный устюжскій полкъ.

Штабъ квартира въ г. Кобринѣ.

Командиръ полка, полковникъ Иванъ Ивановичъ **Тывалович**, кав. орд.: Св. Влад. 3-й и 4-й ст., Св. Ан. и Св. Стан. 2-й ст.. им золот. саб. съ надп. „за храбрость“, брилл. перст. съ венз. изобр. им. Гос. Имп., им. мед. въ пам. в. 1853—1856 г. и Тур. в. 1877—1878 г., р.-кат. исп., о. к. въ Михайл. артил. и генер. шт. акад., на сл. съ 1854 г., въ должн. съ 1876 г.

Завѣдующій хозяйствомъ, маіоръ Петръ Антоновичъ **Станкевичъ**, кав. орд.: Св. Ан. 2-й и 3-й ст. и Св. Стан. 2-й и 3-й ст., им. мед.: серебр. за защ. Севаст. 1854—1855 г., бронз.: въ пам. в. 1853—1856 г., за усм. польс. мят. 1863—1864 г. и Тур. в. 1877—1878 г., р.-кат. исп., о. к. гимн., на сл. съ 1852 г., въ должн. съ 1876 г.

Баталіонные командиры: — Маіоръ Петръ Іовичъ **Степановъ**, кав. орд. Св. Стан. 3-й ст., Св. Ан. 3-й ст. им. мед.: за усм. польс мят. 1863—1864 г. и Тур. в. 1877—1878 г.

о. к. въ Воронеж. кадет. корп., по 1-му разряду, на сл. 18 л., въ должн. съ 1878 г. — Маіоръ Семенъ Васильевичъ **Хромченковъ**, кав. орд.: Св. Ан. 3-й ст., Св Стан. 2-й ст,. съ меч. и 3-й ст., им. мед. за усм. польс. мят. 1863—1864 г. и въ пам. в. 1877—1878 г., восп. въ част. уч. зав., на сл. 23 г., въ должн. съ 1880 г. — Маіоръ Леонидъ Павловичъ **Ветлицъ**, кав. орд. Св. Ан. 3-й ст. съ меч. и бант., им. мед. въ пам. Тур. в. 1877—1878 г., восп. въ Новг. кадет. корп., на сл. 18 л., въ должн. съ 1874 г. — Подполковникъ Валерьянъ Бернардовичъ **Кудоровскій**, кав. орд.: Св. Влад. 4-й ст., Св. Ан. 2-й и 3-й ст., и Св. Стан. 2-й и 3-й ст, им. мед.: въ пам. в. 1853—1856 г., за усм. польс. мят. 1863—1864 и Тур. в. 1877—1878 г., р.-кат, исп., восп. въ Полоц. кад. корп. и двор. пол., на сл. 34 г., въ должн. съ 1879 г.,

Полковой казначей, шт.-кап. Григорій Михайловичъ **Ивановскій**, кав. орд. Св. Стан. 3-й ст., им. мед. въ пам. Тур. в. 1877—1878 г., о. к. въ Вил. юнк. уч., на сл. съ 1864 г., въ должн. съ 1876 г.

Полковой квартермистръ, шт.-кап. Антонъ Петровичъ **Лясковскій**, кав. орд. Св. Стан. 3-й ст., им. мед. въ пам. Турецк. в. 1877—1878 г., о. к. въ Вил. юнк. уч., на сл. съ 1868 г., въ должн. съ 1876 г.

Полковой адъютантъ, поруч. Дмитрій Ѳедоровичъ **Розенбовъ**, им. мед. въ пам. Тур. в. 1877—1878 г., о. к. въ Виленн. юнк. уч., на сл. 12 л., въ должн. съ 1879 г.

Дѣлопроизводитель, по хозяйств. части, тит. сов. Викентій Іосифовичъ **Юрага**, кав. орд. Св. Стан. 3-й ст., им. мед. въ пам. в. 1853—1856 г., за усм. польс. мят. 1863—1864 г. и Тур. в. 1877—1878 г., р.-кат. исп., выд. экз. въ юнк. уч., на сл. 25 л, въ должн. съ 1872 г.

Старшій врачъ, колл. сов. Карлъ Вильгельмовичъ **Шмеманъ**, кав. орд.: Св. Ан. 3-й ст. и Св. Стан. 2-й ст. съ меч. и 3-й ст., им. мед. въ пам. Тур. в. 1877—1878 г., лют. исп., восп. въ С.-Пет. мед.-хир. акад., на сл. 13 л., въ должн. съ 1878 г.

Младшіе врачи: Николай Іосифовичъ **Искра**, о. к. въ Моск. уп., на сл. и въ должн. съ 1879 г. — Яковъ Яковлевичъ **Жилинскій**, р.-кат. исп., о. к. въ Моск. уп., на сл. и въ

должн. съ 1879 г. — Колл. асс. Людвигъ Бернардовичъ **Ольшевскій**, кав. орд.: Св. Ан. 3-й ст. съ меч. и Св. Стан. 3 й ст. съ меч.; им. мед. въ пам. в 1877—1878 г., р.-кат. исп., о. к. въ С.-Пет. мед.-хир. акад., на сл. 6 л., въ должн. съ 1876 г. — Даніилъ Леоновичъ **Жонголовичъ**, р.-кат. исп., о. к. въ Моск. ун., на сл. и въ должн. съ 1881 г.

Полковой священникъ, Евстратій Онуфріевичъ **Любинскій**, им. набедр., о. к. въ Подольс. дух. сем., на сл. 17 л., въ должн. съ 1880 г.

19-й стрѣлковый баталіонъ.

Штабъ квартира въ г. Соколкѣ.

Командиръ баталіона, полк. Константинъ Никаноровичъ **Нищенко**, кав. орд. Св. Стан. 2-й ст. съ меч. и 3-й ст., им. мед. въ пам. Турецк. в. 1877—1878 г, восп. въ Констант. воен. уч., ж., на сл. 19 л., въ должн. съ 1878 г.

Младшій шт.-о-ръ, маіоръ Иванъ Станиславовичъ **Соболевскій**, кав. орд: Св. Ан. и Св. Стан. 3-й ст., маг. исп., восп. въ Александ. кад. корп., на сл. 21 г., въ должн. съ 1878 г.

Завѣдующій хозяйствомъ, капитанъ Александръ Николаевичъ **Есемплевскій**, кав. орд. Св. Стан. 3-й ст., им. мед. за усм. польс. мят. 1863—1864 г., восп. въ Александ. кадет. корп., в, на сл, 18 л., въ должн. съ 1877 г.

И. д. казначея, пор. Виталисъ Матеушевичъ **Польковскій** 2-й, кав. орд.: Св. Ан. 3-й ст. съ меч. и бант., Св. Стан. 3-й ст. съ меч. и бант. и Св. Ан. 4-й ст., им. мед. въ пам. Тур. в. 1877—1878 г. и Румын. кр., р.-кат. исп., восп. во 2-мъ военно-Констант. уч., на сл. 10 л., въ должн. съ 1880 г.

Квартермистръ, поруч. Николай Александровичъ **Бреннеке**, лют. исп. восп. въ Павлов. воен. уч., на сл. 7 л., въ должн. съ 1877 г.

Адъютантъ, поруч. Константинъ Ивановичъ **Ширинскій**, восп. въ Риж. юнк. уч., х., на сл. 10 л., въ должн. съ 1879 г.

Старшій врачъ, колл. сов. Карлъ Фридриховичъ **Фуксъ**, кав. орд.: Св. Стан. 3-й ст. и Св. Ан. 3 й ст., люг. исп., о. к. въ С.-Пет. мед.-хир. ак., на сл. 12 л., въ должн. съ 1880 г.

Младшій врачъ, тит. сов. Францъ Адамовичъ **Кучинскій**, кав. орд.: Св. Влад. 4-й ст. съ меч., Св. Стан. 2-й ст. съ меч. и Св. Ан. 3-й ст. съ меч., им. мед. въ пам. в. 1877—1878 г., о. к. въ Моск. ун., на сл. 5 л., въ должн. съ 1881 г.

И. д. дѣлопроизводителя, колл. секр. Александръ Францевичъ **Медынскій**, р.-кат. исп., восп. въ Свѣнц. уѣздн. уч., на сл .17 л., въ должн. съ 1880 г.

УПРАВЛЕНІЕ 26-Й АРТИЛЛЕРІЙСКОЙ БРИГАДЫ.

Штабъ квартира въ г. Гродно.

Командиръ бригады, генер.-маіоръ Степанъ Осиповичъ **Кобылинскій**, кав. орд.: Св. Стан. 2-й ст. съ Имп. кор. и 3-й ст., Св. Ан. 2-й и 3-й ст., им. мед.: за усм. Венгр. и Транс. въ 1849 г., въ пам. в. 1853—1856 г. и въ пам. Турецк. в. 1877—1878 г., р.-кат. исп., восп. во 2-мъ кад. корп., на сл. съ 1847 г., въ должн. съ 1878 г.

Батарейные командиры: Подполк. Павелъ Ивановичъ **Кондидовъ**, кав. орд.: Св. Влад. 4-й ст. съ меч. и бант., Св. Стан. 2-й и 3-й ст., Св. Ан. 2-й ст. съ меч. и 3-й ст., им. мед. въ пам. Турецк. в. 1877—1878 г., восп. въ Алексан. сир. кад. корп., на сл. съ 1854 г., въ должн. съ 1878 г. — Полк. Фердинандъ Фердинандовичъ **Хамратъ**, кав. орд.: Св. Влад. 3-й ст. съ меч. и 4-й ст. за 25 л., Св. Стан. 2-й ст. съ Имп. кор. и 3-й ст., Св. Ан. 3-й ст., им. кр. за сл. на Кавк., мед.: въ пам. в. 1853—1856 г., за усм. польс. мят. 1863—1864 г., за покор. Чечни и Дагест. и въ пам. Турецк. в. 1877—1878 г., р.-кат. исп., восп. въ двор. полку, на сл. съ 1848 г., въ должн. съ 1875 г. — Полк. Николай Никифоровичъ **Сынгаевскій**, кав. орд.: Св. Влад. 4-й ст. за

25 л., Св. Ан. 2-й и 3-й ст., Св. Стан. 2-й ст., съ Имп. кор. и 3-й ст., им. мед.: въ пам. в. 1853—1856 г. и въ пам. Турецк. в. 1877—1878 г, восп. въ Констан. кад. корп. ж., на сл. съ 1855 г., въ должн. съ 1873 г. — Полковн. Даніилъ Даніиловичъ **Соранча**, кав. орд.: Св. Влад. 4-й ст. за 25 л., Св. Ан. 2-й и 3-й ст. и того же орд. 4 й ст. съ надп. „за храбр.“, Св. Стан. 2-й ст. съ Имп. кор. и того же орд. 2-й ст. и 3-й ст., им. золот. саблю, мед.: за усм. Венгр. и Транс. въ 1849 г., въ пам. в. 1853—1856 г., за усм. польс. мят. 1863—1864 г. и въ пам. Турецк. в. 1877—1878 г., восп. въ Павлов. кад. корп., на сл. съ 1848 г., въ должн. съ 1870 г. — Подполк. Александръ Феликсовичъ **Велямовичъ**, кав. орд.: Св. Ан. 2-й и 3-й ст., Св. Стан. 2-й и 3-й ст., им. мед. въ пам. Турецк. в. 1877—1878 г., восп. въ Михайл. артил. уч., на сл. съ 1863 г., въ должн. съ 1878 г. — Подполк. Николай Николаевичъ **Мандражи**, кав. орд.: Св. Ан. 2-й и 3-й ст., Св. Стан. 2-й и 3-й ст., им. мед. въ пам. Турецк. в. 1877—1878 г., восп. въ Моск. кад. корп., на сл. съ 1858 г., въ должн. съ 1879 г.

Казначей, поруч. Александръ Ивановичъ **Кузьминъ**, кав. орд. Св. Стан. 3-й ст. съ меч. и бант., им. мед. въ пам. в. 1877—1878 г., восп. въ Констант. уч., на сл. съ 1875 г., въ должн. съ 1880 г.

И. д. адъютанта, подп. Николай Михайловичъ **Боевъ**, восп. въ Павлов. уч, на сл. съ 1877 г., въ должн. съ 1881 г.

Старшій врачъ, колл. сов. Бронислав Петровичъ **Ленчевскій**, кав. орд. Св. Стан. 2-й и 3-й ст., р.-кат. исп., о. к. въ С.-Пет. мед.-хир. акад., со степ. докт. мед., на сл. съ 1868 г., въ должн. съ 1879 г.

Младшій врачъ, Николай Ивановичъ **Кузьминъ**, о. к. въ С.-Пет. мед.-хир. акад. на сл. съ 1878 г., въ должн. съ 1880 г.

Ветеринарный врачъ, неим. ч. Николай Петровичъ **Смирновъ**, восп. въ Харьк. ветер. инст., на сл. и въ должн. съ 1878 г.

5-я мѣстная бригада.

Начальникъ бригады, генералъ-маіоръ Антонъ Адольфовичъ **фонъ-Вендландъ**, кав. орд.: Св. Влад. 3-й и 4-й ст. съ меч. и бант., Св. Ан. 2-й ст. съ Имп. кор. и безъ кор. и 3-й ст., Св. Стан. 1-й, 2-й и 3-й ст., им. мед.: въ пам. в. 1853 — 1856 г. и усм. польс. мят. 1863—1864 г., лют. исп., о. к. въ Финляндс. корп., ж., на сл. съ 1848 г., въ должн. съ 1881 г.

Управленіе уѣздныхъ воинскихъ начальниковъ и резервныхъ пѣхотныхъ баталіоновъ.

Гродненскій уѣздн. воинс. нач., полк. Василій Андреевичъ **фонъ-Цуръ-Милинъ**, кав. орд.: Св. Стан. 2-й и 3-й ст., Св. Ан. 3-й ст., им. мед. въ пам. в. 1853—1856 г., о. к. въ гл. инж. уч., на сл. съ 1839 г., въ должн. съ 1880 г. — Дѣлопроизводитель, колл. асс. Ѳедоръ Степановичъ **Бурневскій**, кав. орд. Св. Стан. 3-й ст., им. мед. въ пам. в. 1877—1878 г., восп. въ Черниг. дух. сем., на сл. съ 1863 г., въ должн. съ 1880 г.

Сокольскій, маіоръ Николай Ивановичъ **Аристовъ**, кав. орд. Св. Стан. 3-й ст., им. мед. въ пам. в. 1877—1878 г., восп. въ Моск. кад. корп., на сл. съ 1861 г., въ должн. съ 1879 г. — Дѣлопроизводитель, колл. секр. Григорій Потаповичъ **Ткаченко**, кав. орд. Св. Стан. 3-й ст., им. мед.: сереб. „за усердіе“, въ пам. в. 1853—1856 г.. за усм. польс. мят. 1863—1864 г. и въ пам. Турец. в. 1877—1878 г.. восп. въ Сарат. бат. военн. кант, на сл. съ 1855 г., въ должн. съ 1880 г.

Бѣлостокскій, подполк. Григорій Ефимовичъ **Янковичъ**, кав. орд.: Св. Ан. 3-й ст. и Св. Стан. 2-й и 3-й ст., им. мед.: въ пам. в. 1853—1856 г. и усм. польс. мят. 1863—1864 г. и зн. крас. кр., о. к. во 2-мъ кад. корп. съ ч. прап.. ж., на сл. 32 г., въ кр. съ 1863 г., въ должн. съ 1875 г. — Дѣлопроизводитель, тит. сов. Пименъ Григорьевичъ **Багаевъ**, им. мед.:

за усм. Венгр. и Транс. въ 1849 г., въ пам. в. 1853—1856 г. и усм. польс. мят. 1863—1864 г., о. к. въ Сарат. бат. воен. кант., ж., на сл. съ 1849 г., въ кр. съ 1867 г., въ должн. съ 1875 г.

Бѣльскій, подполк. Александръ Семеновичъ **Марковъ**, кав. орд. Св. Стан. 3-й ст., им. мед.: въ пам. в. 1853—1856 г. и усм. польс. мят. 1863—1864 г., восп. въ б. Двор. полку, ж., на сл. съ 1854 г., въ кр. съ 1874 г., въ должн. съ 1877 г. — Дѣлопроизводитель шт.-кап. Петръ Никитичъ **Семеновъ**, кав. орд. Св. Стан. 3-й ст., им. мед.: въ пам. в. 1853—1856 г. и усм. польс. мят. 1863—1864 г., восп. въ кад. корп., в., на сл. съ 1839 г., въ кр. съ 1863 г., въ должн. съ 1877 г.

Брестскій, полк. Николай Дмитріевичъ **Ширмо-Щербинскій**, кав. орд.: Св. Влад. 4-й ст., Св. Ан. 2-й ст., Св. Стан., 2-й ст. съ Имп. кор., Прусскаго—Императорской короны 2-й ст., им. зн. крас. кр. и мед.: въ пам. в. 1853—1856 г. и усм. польс. мят. 1863—1864 г., о. к. въ Полоцк. кад. корп., х., на сл. съ 1848 г., въ кр. и въ должн. съ 1874 г. — Дѣлопроизводитель, губ. секр. Иванъ Ефимовичъ **Столяровъ**, восп. въ частн. уч. зав., на сл. съ 1863 г., въ кр. съ 1873 г., въ должн. съ 1877 г.

Кобринскій, подполк. Иванъ Ивановичъ **Марченко**, кав. орд.: Св. Ан. 3-й ст. и Св. Стан. 3-й ст., им. мед.: за усм. Венгр. и Тран., въ пам. в. 1853—1856 г. и усм. польс. мят. 1863—1864 г., о. к. въ Полоцк. кад. корп. съ ч. прап., ж., на сл. съ 1848 г., въ кр. съ 1863 г., въ должн. съ 1874 г. — Дѣлопроизводитель, кап. Николай Васильевичъ **Михайловъ**, им. мед.: за усм. польс. мят. 1863—1864 г. и Тур. в. 1877—1878 г., о. к. въ Орл. кад. корп., на сл. съ 1859 г., въ должн. съ 1880 г.

Слонимскій, полк. Давыдъ Амуратовичъ **Юзефовичъ**, кав. орд.: Св. Влад. 4-й ст. за 25 л., Св. Ан. 2-й и 3-й ст. съ меч. и бант., Св. Стан. 2-й и 3-й ст., им. мед.: серебр. за усм. Венгр. и Тран и за защ. Севаст., бр. въ пам. в. 1853—1856 г. и за усм. польс. мят. 1863—1864 г., маг. исп., о. к. въ

частн. уч. зав., ж., на сл. съ 1847 г., въ кр. съ 1863 г., въ должн. съ 1874 г. — Дѣлопроизводитель, колл. секр. Григорій Ивановичъ **Катенко**, им. мед.: въ пам. в. 1853—1856 г. и усм. польс. мят. 1863—1864 г., д. в., ж., на сл. съ 1856 г., въ кр. съ 1863 г., въ должн. съ 1874 г.

Пружанскій, подполк. Эрастъ Павловичъ **Новаковскій**, кав. орд.: Св. Ан. 2-й и 3-й ст., Св. Стан. 2-й и 3-й ст., им. мед.: въ пам. в. 1853—1856 г. и усм. польс. мят. 1863—1864 г., восп. въ частн. уч. зав., х., на сл. съ 1848 г., въ должн. съ 1874 г. — Дѣлопроизводитель, кап. Иванъ Павловичъ **Масленниковъ**, им. мед. за усм. польс. мят. 1863—1864 г., о. к. въ юнк. уч., на сл. съ 1856 г., въ должн. съ 1880 г.

Волковыскій. маіоръ Петръ Павловичъ **Меньшиковъ**, кав. орд.: Св. Ан. 3-й ст. и Св. Стан. 3-й ст. им. мед.: въ пам. в. 1853—1856 г. и усм. польс. мят. 1863—1864 г., о. к. въ б. Полоцк. кад. корп., ж., на сл. съ 1852 г., въ кр. съ 1863 г., въ должн. съ 1875 г. — Дѣлопроизводитель, поруч. Дементій Григорьевичъ **Фридель**, о. к. въ Вилен. пѣхот. юнк. уч., на сл. съ 1859 г., въ должн. съ 1879 г.

Командиръ 20-го резерв. баталіона, полк. Константинъ Михайловичъ **Куртьяновъ**, кав. орд.: Св. Стан. 2 й ст., съ меч., и 3-й ст., Св. Ан. 2-й ст., съ меч. и 3-й ст., Св. Влад. 4-й ст., Болгарск. воинн. орд. 4-й ст., им. мед.: въ пам. в. 1853—1856 г., за усм. польс. мят. 1863—1864 г. и Болгарскую. восп. въ Моск. кад. корп., на сл. съ 1854 г, въ должн. съ 1881 г.,

Баталіонный адъютантъ, шт.-кап. Александръ Леоновичъ **Буткевичъ**, р.-кат. исп., о. к. въ Риж. пѣх. юнк. уч., на сл. съ 1871 г., въ должн. съ 1879 г.

И. д. баталіон. казначея, подп. Антонъ Андреевичъ **Короткевичъ**, восп. въ Вилен. юнк. уч., въ должн. съ 1881 г.

И. д. баталіон. квартермистра, подп. Михаилъ Аѳанасьевичъ **Бартеневъ**, им. мед. въ пам. усм. польс. мят. 1863—1864 г., восп. въ б. Кіев. бат. военн. кант., на сл. съ 1856 г., въ должн. съ 1878 г.

Дѣлопроизводитель, неим. ч. Леопольдъ Осиповичъ **Боцяновскій**, р.-кат. исп., восп. въ Брест. прогимн., въ должн. съ 1880 г.

Старшій врачъ, докт. мед. колл. сов. Валеріянъ Венцеславовичъ **Габетинъ**, р.-кат. исп., о. к. въ Харьк. ун., на сл. съ 1865 г., въ должн. съ 1879 г.

Младшій врачъ, неим. ч. Генахъ Тевелевичъ **Замковъ**, іуд. исп., о к. въ Кіев. ун., на сл. съ 1879 г.

Командиръ 27-го резерв. баталіона, полк. Михаилъ Михайловичъ **Вендорфъ**, кав. орд.: Св. Стан. 2-й ст. съ Имп. кор., 2-й ст. безъ кор. и 3-й ст., Св. Ан. 3-й ст. съ меч. и Св. Влад. 4-й ст., восп. въ С.-Пет. кад. корп., на сл. съ 1852 г., въ должн. съ 1878 г.

И. д. баталіон. адъютанта, шт.-кап. Ѳедоръ Аполлоновичъ **Жилинскій**, кав. орд.: Св. Стан. 3-й ст., им. мед. за усм. польс. мят. 1863—1864 г., восп. въ Полт. кад. корп., на сл. съ 1861 г., въ должн. съ 1880 г.

И. д. баталіон. казначея, подп. Евгеній Захаровичъ **Осницкій**, восп. въ Варш. юнк. уч., на сл. съ 1878 г., въ должн. съ 1880 г.

Баталіон. квартермистръ, пор. Максиміліянъ Ивановичъ **Курдвановскій**, р.-кат. исп., восп. въ частн. уч. зав., на сл. съ 1860 г. въ должн. съ 1879 г.

Командиръ 39 резерв. баталіона, полк. Петръ Максимовичъ **Чистяковъ**, кав. орд. Св. Ан. 2-й и 3-й ст. и Св. Стан. 2-й и 3-й ст., им. мед.: за усм. польс. мят. 1863—1864 г. и въ пам. в. 1877—1878 г., восп. въ б. Констант. кад. корп., на сл. съ 1857 г., въ должн. съ 1880 г.

Баталіонный адъютантъ, подп. Платонъ Алексѣевичъ **Лечицкій**, восп. въ Варш. юнк. уч., на сл. съ 1877 г., въ долж. съ 1881 г.

Баталіонный казначей, пор. Николай Станиславовичъ **Ордынскій**, о. к. въ Варш. юнк. уч., на сл. съ 1868 г., въ должн. съ 1877 г.

И. д. баталіон. квартермистра, шт.-кап. Тимоѳей Пантелеевичъ **Пантелеевъ**, им. мед. въ пам. в. 1853—1856 г., за

усм. польс. мят. 1863—1864 г. и серебр. „за спасеніе погибавшихъ“, восп. въ Вил. юнк. уч., на сл. съ 1856 г., въ должн. съ 1881 г.

Дѣлопроизводитель, тит. сов. Сергѣй Евстафьевичъ **Виноградовъ**, кав. орд. Св. Георгія 4-й ст., им. мед. въ пам. в. 1853—1856 г., за усм. польс. мят. 1863—1864 г., д. в., на сл. съ 1856 г., въ должн. съ 1881 г.

БРЕСТЪ-ЛИТОВСКОЕ КОМЕНДАНТСКОЕ УПРАВЛЕНІЕ.

(Свѣдѣній—не сообщено).

ГРОДНЕНСКІЙ ВОЕННЫЙ ГОСПИТАЛЬ.

Главный врачъ, статс. сов. Николай Еремѣевичъ **Веприцкій**, кав. орд.: Св. Влад. 3-й и 4-й ст., Св. Ан. 2-й ст. съ Имп. кор., 2-й и 3-й ст., Св. Стан. 2-й ст. съ Имп. кор. и меч. надъ орд., им. мед.: за усм. Венгр. и Транс., за защ. Севаст. и въ пам. в. 1853—1856 г., о. к. въ С.-Пет. мед.-хир. акад., на сл. 34 г.

Ординаторы, старшіе: колл. сов. Викентій Ивановичъ **Томашевичъ**, кав. орд.: Св. Ан. 2-й и 3-й ст., Св. Стан. 2-й ст. съ Имп. кор. и того-же орд. съ меч., им. мед.: за усм. Венгр. и Транс., въ пам. в. 1853—1856 г. и за усм. польс. мят. 1863—1864 г., о. к. въ С.-Пет. мед.-хир. акад., ж., на сл. 33 г., въ кр. съ 1857 г. — Колл. сов. докт. мед. Яковъ Михайловичъ **Пономаревъ**, кав. орд.: Св. Ан. 3-й ст. и Св. Стан. 2-й и 3-й ст., о. к. въ Харьк. ун., на сл. 20 л., въ должн. съ 1879 г. — Младшіе: Колл. сов. Александръ Осиповичъ **Потоцкій**, им. мед. въ пам. Тур. в. 1877—1878 г., р.-кат. исп., о. к. въ Кіев. ун., в., на сл. съ 1877 г. — Колл. сов. Казиміръ Людвиговичъ **Малевскій**, кав. орд. Св. Стан. 3-й ст., им. кр. за сл. на Кавк., мед.: за пок. западн. Кавказа и въ пам. в. 1877—1878 г., р.-кат. исп., о. к. въ С.-Пет. мед.

хир. ак., на сл. съ 1858 г. — Надв. сов. Михаилъ Вульфовичъ **Беркманъ**, им. зн. крас. кр., іуд. исп., о. к. въ Москов. ун., на сл. съ 1868 г. — Надв. сов. Владиславъ Валентиновичъ **Годлевскій**, кав. орд. Св. Стан. 3-й ст., им. мед. въ пам. в. 1877—1878 г., р.-кат. исп., о. к. въ С.-Пет. мед.-хир. ак., на сл. съ 1874 г.

Управляющій аптекою, статс. сов. Олимпій Николаевичъ **Проскурнинъ**, кав. орд.: Св. Стан. 3-й ст. и Св. Ан. 3-й ст., им. золот. мед. за заслуги по дух. вѣд. и въ пам. усм. польс. мят. 1863—1864 г., о. к. въ Моск. ун., на сл. съ 1861 г.

Рецептаріусъ, надв. сов. Эдуардъ Антоновичъ **Кайзеръ**. кав. орд. Св. Стан. 3-й ст, им. мед. въ пам. Тур. в. 1877—1878 г. и зн. крас. кр., р.-кат. исп., восп. въ С.-Пет. мед.-хир. акад., ж., на сл. 12 л., въ кр. съ 1872 г.

Смотритель госпиталя, маіоръ Михаилъ Семеновичъ **Гассъ**, кав. орд. Св. Стан. 3-й ст. им. мед. въ пам. в. 1853—1856 г., д. в. на сл. 32 г., въ должн. съ 1879 г.

И. д. Комисара, колл. сек. Александръ Войцѣховичъ **Росевичъ**, им. мед. за усм. польс. мят. 1863—1864 г. р. кат. исп., восп. въ Липнов. уѣзд. уч., на сл. съ 1861 г.

И. д. бухгалтера, тит. сов. Андрей Вакуловичъ **Осадчій**, им. мед.: за защ. Севаст. и въ пам. в. 1853—1856 г.. д. в., на сл. 28 л.

Священникъ Василій Григорьевичъ **Бѣлкинъ**, кав. орд.: Св. Ан. 3-й ст. съ меч., им. нап. крес.. бронз. кр. и мед. въ пам. Тур. в. 1877—1878 г., о. к. въ Смолен. дух. сем., на сл. 28 л,

БРЕСТЪ-ЛИТОВСКІЙ ВОЕННЫЙ ГОСПИТАЛЬ.

Начальникъ госпиталя, полк. Василій Павловичъ **Щербининъ**, кав. орд.: Св. Влад. 4-й ст. съ бант., Св. Ан. 3-й ст., Св. Стан. 2-й и 3-й ст., им. мед.: за защ. Севаст. въ 1855 г., въ пам. в. 1853—1856 г. и усм. польс. мят. 1863—1864 г.. восп. въ кант. дивиз., на сл. 36 л., въ должн. съ 1879 г.

Главный врачъ, дѣйств. статс. сов. докт. мед. Порфирій Васильевичъ **Полубинскій**, кав. орд.: Св. Стан. 2-й ст. съ Имп. кор. и 3-й ст., Св. Ан. 3-й ст., им. зн. крас. кр. и мед.; за защ. Севаст и въ пам. в. 1853—1856 г., о. к. въ С.-Пет. мед.-хир. акад., на сл. 28 л., въ кр. и въ должн. съ 1877 г.

Ординаторы, старшіе: статс. сов. докт. мед. Егоръ Дмитріевичъ **Смирновъ**, кав. орд.: Св. Стан. 2-й и 3-й ст. и Св. Ан. 2-й и 3-й ст., им. мед.: за усм. польс. мят. 1863—1864 г. и въ пам. Турецк. в. 1877—1878 г., о. к. въ Имп. Моск. ун, на сл. съ 1859 г., въ кр. и въ должн. съ 1877 г. — Колл. сов. докт. мед. Иванъ Михайловичъ **Бересневичъ**, кав. орд.: Св. Ан. 3-й ст., Св. Стан. 2-й и 3 й ст., им. мед. въ пам. усм. польс. мят. 1863—1864 г., о. к. въ Моск. ун., на сл. 21 г., въ кр. и въ должн. съ 1869 г. — Младшіе: над. сов. докт. мед. Константинъ Фридрихъ Кондратовичъ **Эверсъ**, кав. орд. Св. Стан. 3-й ст., им. мед. въ пам. Турецк. в. 1877—1878 г., лют. исп., о. к. въ Дерпт. ун., на сл., въ кр. и въ должн. съ 1874 г. — Надв. сов. Густавъ Ивановичъ **Марксъ**, кав. орд. Св. Стан. 3-й ст., реф. исп., о. к. въ Варш. ун., на сл. 9 л., въ кр. и въ должн. съ 1876 г. — Колл. асс. Ѳедоръ Игнатьевичъ **Пастернацкій**, восп. въ Имп. ун. Св. Влад., на сл. 9 л., въ должн. съ 1879 г. — Симха Хацкелевичъ **Хабасъ**, іуд. исп., о. к. въ С.-Пет. мед.-хир. ак., на сл. 3 г.

Управляющій аптекою,—(вакансія).

Рецептаріусъ, колл. асс. Петръ Ѳедоровичъ **Кругляковъ**, им. мед.: въ пам. в. 1853—1856 г., за усм. польс. мят. 1863—1864 г. и въ пам. Турецк. в. 1877—1878 г., о. к. въ Варш. Имп. ун. съ степ. провиз., на сл. 27 л., въ должн. съ 1879 г.

Акушерка—Анна Константиновна **Крылова**, им. свид. С.-Пет. мед.-хир. акад., на сл. 11 л., въ кр. и въ должн. съ 1870 г.

Смотритель госпиталя, полк. Василій Прохоровичъ **Мицкевичъ**, кав. орд.: Св. Ан. и Св. Стан. 2-й ст., им. зн. отл. безп. сл. за XV л., зн. крас. кр. и мед. въ пам. в. 1853—1856 г., д. в., на сл. 39 л., въ кр. и въ должн. съ 1867 г.

Коммисаръ, шт.-кап. Леонардъ Леонтьевичъ **Подфилипскій**, кав. орд. Св. Стан. 3-й ст., им. мед. въ пам. усм. польс. мят. 1863—1864 г., восп. въ Ровенс. гимн., на сл. 23 г., въ кр. съ 1869 г., въ должн. съ 1877 г.

Бухгалтеръ тит. сов. Александръ Ивановичъ **Савченко**, кав. орд.: Св. Ан. 3-й ст. и Св. Стан. 3-й ст., им. мед.: въ пам. в. 1853—1856 г. и усм. польс. мят. 1863—1864 г., о. к. въ кант. див. Новороссс. военн. пос., на сл. 26 л., въ кр. и въ должн. съ 1871 г.

Свящ. госпит. церкви Михаилъ Матвѣевичъ **Георгіевскій**, кав. орд. Св. Ан. 3-й ст. съ меч., им. зол. нап. кр., набедр. и мед. въ пам. Турецк. в. 1877—1878 г., о. к. во Владим. дух. сем., на сл. 14 л.

ИНТЕНДАНТСКОЕ УПРАВЛЕНІЕ.

СМОТРИТЕЛИ ПРОВІАНТСКИХЪ МАГАЗИНОВЪ ГРОДНЕНСКОЙ ГУБЕРНІИ:

Гродненскаго, ротм. Генрихъ Константиновичъ баронъ **фонъ-Тизенгаузенъ**, кав. орд. Св. Стан. 3-й ст., им. мед. въ пам. Турецк. в. 1877—1878 г., лют. исп., восп. въ 1-мъ кад. корп., на сл. 49 л., въ должн. съ 1880 г.

Бѣлостокскаго, маіоръ Михаилъ Николаевичъ **Николаевъ**, кав. орд.: Св. Влад. 4-й ст. съ бант., Св. Ан. 2-й ст. съ меч., 3-й ст. съ меч. и бант., и 4-й ст. „за храбр.“, Св. Стан. 2-й ст. съ Имп. кор., 2-й и 3-й ст. съ меч., им. кр. за сл. на Кавк., мед.: за покор. Чеч. и Даг. и въ пам. в. 1853—1856 г., восп. въ частн. уч. зав., на сл. 45 л., въ должн. съ1867 г.

Кобринскаго, подполк. Владиміръ Петровичъ **Выходцевскій**, кав. орд.: Св. Влад. 4-й ст. съ бант., Св. Ан. 2-й ст. съ Имп. кор., 2-й и 3-й ст. и Св. Стан. 2-й ст. съ Имп. кор., им .зн. отл. безпор. сл. за XX л. и мед. въ пам. в. 1853—1856 г., восп. въ Орлов. гимн., на сл. 48 л., въ должн. съ 1870 г.

Бѣльскаго, колл. асс. Матвѣй Григорьевичъ **Елисеевъ**, кав. орд. Св. Стан. 3-й ст., им. мед.: въ пам. в. 1853—1856 г.

и за усм. польс. мят. 1863—1864 г., восп. въ Екат. полубат. военн. кант., на сл. 49 л., въ должн. съ 1876 г.

Слонимскаго, колл. асс. Владиміръ Ивановичъ **Толмачевъ**, им. мед.: въ пам. в. 1853—1856 г. и за усм. польс. мят. 1863—1864 г., восп. въ частн. уч. зав, на сл., 35 л., въ должн. съ 1879 г.

Духовное вѣдомство.

ПРАВОСЛАВНАГО ИСПОВѢДАНІЯ.

Высокопреосвященный Александръ (Добрынинъ) архіепископъ Литовскій и Виленскій, сопричисленъ къ орденамъ: Св. Влад. 2-й ст. и Св. Ан. 1-й ст. съ Имп. кор., им. кр. и мед.: въ пам. в. 1853—1856 г. и за усм. польс. мят. 1863—1864 г. и магистерскій крестъ.

Викарій Литовской епархіи, преосвященный **Авраамій**, епископъ Брестскій, настоятель Гродн. Борисо-Глѣбск. монастыря, сопричисленъ къ орд.: Св. Ан. 2-й ст., им. магистерс. кр., маг. Казан. дух. акад., на сл. 18 л., въ кр. и въ должн. съ 1881 г.

НАСТОЯТЕЛИ И НАСТОЯТЕЛЬНИЦЫ МОНАСТЫРЕЙ ГРОДНЕНСКОЙ ГУБЕРНІИ.

Гродненскаго Борисо-Глѣбскаго—преосвященный **Авраамій**.

Намѣстника,—(вакансія).

Жировицкаго Успенскаго—архимандритъ **Николай**, (Редутто), сопричисленъ къ орд.: Св. Влад. 4-й ст., Св. Ан. 2-й ст. съ Имп. кор., 2-й и 3-й ст., им. нап. кр. и мед.: въ пам. в. 1853—1856 г. и усм. польс. мят. 1863—1864 г.

Супрасльскаго Благовѣщенскаго—архимандритъ **Николай.**

Гродненскаго женскаго Рождество-Богородичнаго—настоятельница игуменья **Анастасія.**

БЛАГОЧИННЫЕ ГРОДНЕНСКОЙ ГУБЕРНІИ.

Гродненскаго благоч., свящ. Гродненскаго Софійскаго собора Фавстъ Львовичъ **Ковалевскій**, им. скуфью и мед.: въ пам. в. 1853—1856 г. и за усм. польс. мят. 1863—1864 г.

Великоберестовицкаго, настоятель Голынковской церкви Михаилъ **Сцѣпуро.**

Брестскаго, Свящ. Брест. Симеон. собора Николай **Сцѣпуро.**

Влодавскаго, настоятель Олтушской церкви Платонъ **Тыминскій,**

Высоколитовскаго, настоятель Барщевской церкви Іоаннъ **Паевскій**, им. мед. въ пам. усм. польс. мят. 1863—1864 г.

Каменскаго, настоятель Дмитровичской церкви Келестинъ **Будилловичъ**, им. мед. въ пам. усм. польс. мят. 1863—1864 г.

Кобринскаго. помощн. наст. Кобринскаго Александро-Невскаго собора Никодимъ **Бабулевичъ.**

Черевачицкаго, наст. Степанковской церкви Ѳеофилъ **Павловичъ**. им. мед. въ пам. усм. польс. мят. 1863—1864 г.

Антопольскаго, настоятель Камень-Шляхетской церкви Іоаннъ **Ширинскій**. им. мед. въ пам. усм. польс. мят. 1863—1864 г.

Ивановскаго, настоятель Осовецкой церкви Константинъ **Павловичъ.**

Бездѣжскаго, наст. Хомской церкви Стефанъ **Моложавый.**

Слонимскаго, настоятель Езерницкой церкви Константинъ **Калискій.**

Коссовскаго, наст. Переволокской церкви Іулианъ **Михаловскій.**

Бытенскаго, наст. Бытенской церкви Наркисъ **Пѣшковскій**, сопричисленъ къ орд. Св. Ан. 3-й ст., им. кр. и мед.: въ пам. в. 1853—1856 г. и усм. польс. мят. 1863—1864 г.

Дятловскаго, наст. Роготнянской церкви Іустинъ **Пахникевичъ**.

Волковыскаго, наст. Самуйловичской церкви Савва **Кульчицкій**, им. мед.: въ пам. в. 1853—1856 г. и усм. польс. мят. 1863—1864 г.

Подоросскаго, наст. Свентицкой церкви Владиміръ **Бѣлевичъ**.

Пружанскаго, наст. Пружанской Александро-Невской церкви Николай **Жуковичъ**, им. нап. крес. и мед.: въ пам. в. 1853 1856 г. и за усм. польс. мят. 1863—1864 г.

Селецкаго, наст. Блудненской церкви Михаилъ **Скабалланович**, им. мед. въ пам. усм. польс. мят. 1863—1864 г.

Шерешевскаго, наст. Муравской церкви Іоаннъ **Клочковскій**, им. кр. и мед.: въ пам. в. 1853—1856 г. и усм. польс. мят. 1863—1864 г.

Бѣлостокскаго, помощн. наст. Бѣлостокской Николаевской соборной церкви, Павелъ **Зелинскій**.

Бѣльскаго. наст. Подбѣльской церкви Илья **Талызинъ**, им. мед. за усм. польс. мят. 1863—1864 г.

Дрогичинскаго. наст. Мельникской церкви Іосифъ **Сосновскій**.

Клещельскаго, наст. Старокорницкой церкви Іоаннъ **Будиловичъ**, им. кр. и мед.: въ пам. в. 1853—1856 г. и усм. польс. мят. 1863—1864 г.

Сокольскаго, наст. Островской церкви Антоній **Шиманскій**, им. мед. за усм. польс. мят. 1863—1864 г.

НАСТОЯТЕЛИ ПРИХОДОВЪ.

Гродненскій уѣздъ.

ГРОДНЕНСКОЕ БЛАГОЧИНІЕ.

Гродненскаго собора, протоіерей Алексѣй Алексѣевичъ **Опоцкій**, (членъ Гродн. губ. стат. ком.). — Верцелишской церкви,

священникъ Іоаннъ Петровичъ **Гашунинъ**. — Езіорской церкви, священникъ Михаилъ Келестиновичъ **Пашкевичъ**, — Жидомлянской церкви, священникъ Іоакимъ Васильевичъ **Писконовскій**. — Комотовской церкви, священникъ Сергѣй Ивановичъ **Морозовъ**. — Головачицкой церкви, священникъ Венедиктъ Ѳомичъ **Лечицкій**. — Скидельской церкви, священникъ Дмитрій Петровичъ **Некрасовъ**. — Скидельской приписной, помощникъ, священникъ Никаноръ Константиновичъ **Прокоповичъ**. — Ятвѣской церкви, священникъ Александръ Калисѳеновичъ **Ральцевичъ**. — Дубновской церкви, священникъ Викторъ Михайловичъ **Малевичъ**. — Черліонской церкви, священникъ Іосифъ Дмитріевичъ **Давидовичъ**. — Радивоновической церкви, священникъ Іоаннъ Михайловичъ **Хомичевскій**. — Деречинской церкви, священникъ Александръ Васильевичъ **Пигулевскій**, — Лашанской церкви, священникъ Григорій Іосифовичъ **Парчевскій**, (членъ Гродн. губ. статист. ком.). — Индурской церкви, священникъ Илья Михайловичъ **Соколовъ**. — Коптевской церкви, священникъ Дмитрій Матвѣевичъ **Ястребовъ**. — Друскеникской церкви, священникъ Ѳеодоръ Николаевичъ **Заусцинскій**.

ВЕЛИКОБЕРЕСТОВИЦКОЕ БЛАГОЧИНІЕ.

Голынской церкви, (онъ-же благочинный), священникъ Михаилъ **Сцѣпуро**. — Великоберестовицкой церкви, священникъ Антоній **Будзилловичъ**. — Кринской церкви, священникъ Григорій **Проневскій**. — Малоберестовицкой церкви, священникъ Стефанъ **Левицкій**. — Олекшицкой церкви, священникъ Левъ **Ковалевскій**. — Массалянской церкви, священникъ Яковъ **Кульчицкій**. — Гольневской церкви, священникъ Александръ **Рожановичъ**. — Мостовлянской церкви, священникъ Стефанъ **Бабулевичъ**. — Тетерской церкви, священникъ Антоній **Панкратовъ**. — Клепачской церкви, священникъ Павелъ **Лебедевъ**.

СОКОЛЬСКІЙ УѢЗДЪ.

СОКОЛЬСКОЕ БЛАГОЧИНІЕ.

Сокольской церкви, протоіерей Іуліанъ **Саковичъ**, сопричисленъ къ орд.: Св. Влад. 4-й ст. и Св. Ан. 2-й и 3-й ст.,

(членъ Гродн. губ. статист. ком.). — Новодворской церкви, священникъ Іоаннъ **Носковичъ**. — Красностокской церкви. священникъ Германъ **Тиминскій**. — Кузницкой церкви, священникъ Іоаннъ **Сцѣпуржинскій**. — Юровлянской церкви, священникъ Александръ **Тарановичъ**. — Самогрудской церкви, священникъ Михаилъ **Зублевичъ**. — Васильковской церкви, священникъ Иларіонъ **Сосновскій**. — Сидерковской церкви, священникъ Василій **Никольскій**.

Бѣлостокскій уѣздъ.

БѢЛОСТОКСКОЕ БЛАГОЧИНІЕ.

Бѣлостокской соборной церкви, протоіерей Іоаннъ **Ситкевичъ**, сопричисленъ къ орд.: Св. Влад. 4-й ст. и Св. Ан. 2-й ст. съ Имп. кор., (членъ Гродн. губ. стат. ком.). — Помощникъ священникъ Павелъ **Зелинскій**, (онъ-же благочинный). Бѣлостокской дворцовой церкви, Григорій **Антониковскій**. — Потокской церкви, священникъ Платонъ **Геремиковичъ**. — Дойлидской церкви. священникъ Левъ **Зелинскій**. — Гродокской церкви, —(вакансія). — Фастовской церкви, священникъ Василій **Яхимовичъ**. — Нововольской церкви, священникъ Іоаннъ **Роздяловскій**. — Заблудовской церкви, священникъ Петръ **Четыркинъ**. — Хорощанской церкви, священникъ Ѳедоръ **Яшинъ**. — Топилецкой церкви, священникъ Василій **Четыркинъ**. — Кнышинской церкви, священникъ Василій **Смирновъ**. — Суражской церкви, священникъ Николай **Веселовскій**.

Бѣльскій уѣздъ.

БѢЛЬСКОЕ БЛАГОЧИНІЕ.

Бѣльской соборной церкви. протоіерей Григорій **Пѣнькевичъ**. — Бѣльской Пречистенской церкви, священникъ Александръ

Булыгинъ. — Бѣльской Михайловской церкви, священникъ Августинъ **Тарановичъ.** — Бѣльской Воскресенской церкви, священникъ Ипполитъ **Концевичъ.** — Гриневичской церкви, священникъ Іоаннъ **Пискановскій.** — Пасынковской церкви, священникъ Андрей **Костыцевичъ.** — Клениковской церкви, священникъ Викентій **Кречетовичъ.** — Лосинской церкви, священникъ Іоаннъ **Новицкій.** — Наревской церкви, свищенникъ Антоній **Кузьминскій.** — Пухловской церкви, священникъ Флоръ **Сосновскій.** — Помощникъ его при Тросцяницкой церкви, священникъ Григорій **Сосновскій.** — Рыболовской церкви, священникъ Іоннъ **Гловацкій.** — Райской церкви, священникъ Андрей **Сосновскій.** — Малешской церкви, священникъ Петръ **Гапановичъ.** — Брянской церкви, священникъ Игнатій **Морозъ.** — Подбѣльской церкви, (онъ-же благочинный), священникъ Илья **Талызинъ.**

ДРОГИЧИНСКОЕ БЛАГОЧИНІЕ.

Мельникской церкви, священникъ Іосифъ **Сосновскій.** — Дрогичинской церкви, священникъ Илларіонъ **Будзилловичъ.** — Семятичской церкви, священникъ Іосифъ **Геремиковичъ.** — Боцьковской церкви, священникъ Феликсъ **Маркевичъ.** — Жерчицкой церкви священникъ Іоаннъ **Калишевичъ.** — Гродзиской церкви, священникъ Василій **Проневскій.** — Чернянской церкви, священникъ Дмитрій **Лебедевъ.** — Наройской церкви, священникъ Ипполитъ **Гомолицкій.** — Цѣхановецкой церкви, священникъ Стефанъ **Соботковскій.** — Андріанковской церкви, священникъ Николай **Скабаллановичъ.** — Дзятковичской церкви, священникъ Ѳома **Тарановичъ.**

КЛЕЩЕЛЬСКОЕ БЛАГОЧИНІЕ.

Старокорнинской церкви, (онъ-же благочинный), священникъ Іоаннъ Мартиновичъ **Будзиловичъ.** — Новоберезовской церкви, священникъ Іуліанъ Антоновичъ **Клочковскій.** — Чижевской цер-

кви, священникъ Андрей **Ярушевичъ**, помощникъ его, священникъ Іоаннъ **Дружиловскій**. — Щитовской церкви, священникъ Левъ **Говорскій**. — Орлянской церкви, священникъ Платонъ **Ральцевичъ**. — Вольковской церкви, священникъ Іоаннъ **Врублевскій**. — Коснянской церкви, священникъ Николай **Левицкій**. — Клещельской церкви, священникъ Іосифъ **Тарановичъ**. — Помощникъ его, священникъ Іоаннъ **Гриневицкій** — Дубичской церкви, священникъ Ѳеофилъ **Красковскій**.

Брестскій уѣздъ.

БРЕСТСКОЕ БЛАГОЧИНІЕ.

Брестскаго собора, протоіерей Іоаннъ **Григоровичъ**.—Вистицкой церкви. священникъ Андрей **Жебровскій**. — Чернавчицкой церкви, священникъ Іоаннъ **Калинскій**. — Черневской церкви, священникъ Іоаннъ **Гацкевичъ**. — Косичской церкви, священникъ Іаковъ **Савицкій**. — Шебринской церкви, священникъ Игнатій **Якутовичъ**. — Радваничской церкви, священникъ Петръ **Горячко**. — Чернянской церкви, священникъ Георгій **Крастелевъ**. — Луковской церкви, священникъ Никаноръ **Дружиловскій**. — Мокранской церкви, священникъ Антоній **Межевскій**. — Ляховичской церкви, священникъ Михаилъ **Давидовичъ**. — Великорытской церкви, священникъ Арсеній **Измайловъ**. — Ножежинской церкви, протоіерей Іосифъ **Павловичъ**. сопричисленъ къ орд. Св. Влад. 4-й ст., — Прилукской церкви, священникъ Даніилъ **Лихачевскій**. — Гершоновичской церкви, священникъ Давидъ **Качановскій**. — Каменецъ-Жировицкой церкви, священникъ Іаковъ **Славинскій**. — Теребунской церкви, священникъ Николай **Лихачевскій**. — Сычской церкви, священникъ Павелъ **Сосновскій**. — Велямовичской церкви, священникъ Игнатій **Константиновичъ**. — Мотыкальской церкви. священникъ Петръ **Ольховскій**. — Крѣпость Брестъ-Литовскъ, протоіерей Матвѣй **Лобадовскій**, сопричисленъ къ орд. Св. Ан. 3-й ст.

Влодавское благочиніе.

Приборовской церкви, священникъ Ипполитъ **Кадлубовскій**. — Олтушской церкви, священникъ Платонъ **Тыминскій**. (онъ-же благочинный). — Орѣховской церкви, священникъ Василій **Ситкевичъ**. — Хотеславской церкви, священникъ Ѳедоръ **Ситкевичъ**. — Малорытской церкви, священникъ Іоаннъ **Ситкевичъ**. — Замшанской церкви, священникъ Симеонъ **Бѣгалловичъ**. — Гвозницкой церкви, священникъ Михаилъ **Павловичъ**. — Збуражской церкви, священникъ Іоаннъ **Смирновъ**. — Радежской церкви, священникъ Михаилъ **Бѣлевичъ**. — Черской церкви, священникъ Іосифъ **Теляковскій**. — Домачевской церкви, священникъ Александръ **Дружиловскій**. — Харсовской церкви, священникъ Стефанъ **Бѣлевичъ**. — Страдечской церкви, священникъ Игнатій **Гришковскій**. — Збунинской церкви, священникъ Іосифъ **Плескацевичъ**.

Высоколитовское благочиніе.

Барщевской церкви, (онъ-же благочинный), священникъ Іоаннъ Ипполитовичъ **Паевскій**. — Верстокской церкви, священникъ Антоній Ѳедоровичъ **Бѣгалловичъ**. — Верховичской Св. Никокаевской церкви, священникъ Романъ Антоновичъ **Будзиловичъ**, (помощникъ его Св. Троицкой церкви, священникъ Платонъ **Ширинскій**). — Волчинской церкви, священникъ Кипріанъ Іоанновичъ **Павловичъ**. — Высоколитовской церкви, протоіерей Іоаннъ **Носковичъ**, сопричисленъ къ орд. Св. Ан. 3-й ст. — Зводской церкви, священникъ Іосифъ Варѳоломѣевичъ **Жуковскій**. — Зубачской церкви, протоіерей Іоаннъ Іоанновичъ **Красковскій**, сопричисленъ къ орд. Св. Ан. 3-й ст. — Кринецкой церкви, священникъ Гавріилъ Леонтьевичъ **Абрамовичъ**. — Лыщицкой церкви, священникъ Леонидъ Львовичъ **Романскій**. — Милейчицкой церкви, священникъ Александръ Васильевичъ **Бурса**. — Омеленецкой церкви, священникъ Павелъ Михайловичъ **Варѳоломѣевъ**. — Половецкой церкви, священникъ Павелъ Іоановичъ **Левицкій**, — Ряснянской церкви, священникъ Петръ Іеронимовичъ **Жуков-**

скій. — Рогачской церкви, священникъ Василій Григорьевичъ **Харламповичъ.** — Ставской церкви, священникъ Александръ Антоновичъ **Красковскій.** — Телятичской церкви, священникъ Василій Іоанновичъ **Красковскій.** — Токарской церкви, священникъ Алексѣй Степановичъ **Лечицкій.** — Щитницкой церкви, священникъ Іаковъ Михайловичъ **Пентрицкій.**

КАМЕНЕЦКОЕ БЛАГОЧИНІЕ.

Каменецкой церкви, протоіерей Симеонъ **Будиловичъ,** помощникъ его, священникъ Іосифъ **Ржецкій.** — Дмитровичской церкви, (онъ-же благочинный), священникъ Келестинъ **Будиловичъ,** — Радостской церкви, священникъ Лука **Кунаховичъ.** — Чемерской церкви, священникъ Адамъ **Рожановичъ.** — Великосельской церкви, священникъ Ѳедоръ **Лавриновичъ.** — Пашукской церкви, священникъ Кипріанъ **Дружиловскій.** — Любашской церкви, священникъ Игнатій **Пашкевичъ.** — Малоельнянской церкви, священникъ Николай **Базилевскій.** — Кругельской церкви, священникъ Константинъ **Крюковскій.** — Тростяницкой церкви, священникъ Іоаннъ **Пашкевичъ.** — Церковницкой церкви, священникъ Василій **Павловичъ.**—Войской церкви, свящ. Ѳома **Соботковскій.** — Покрской церкви, священникъ Павелъ **Страшкевичъ.** — Хмелевской церкви, священникъ Николай **Никольскій.** — Ореничской церкви, священникъ Платонъ **Кескевичъ.**

Кобринскій уѣздъ.

КОБРИНСКОЕ БЛАГОЧИНІЕ.

Кобринской соборной церкви, протоіерей Левъ **Пашкевичъ,** сопричисленъ къ орд. Св. Ан 3-й ст. — Помощникъ его священникъ Никодимъ **Бабулевичъ.** — Кобринской Петропавловской церкви, священникъ Павелъ **Петровскій.** — Помощникъ его (вакансія). — Буховецкой церкви, священникъ Игнатій **Балабушевичъ.** — Березской церкви, священникъ Ѳома **Котовичъ.**

— Козищской церкви, священникъ Левъ **Кречетовичъ**. — Верхолѣской церкви, священникъ Іосифъ **Корнатовскій**. — Дороніевичской церкви, священникъ Платонъ **Станкевичъ**. — Дивинской церкви, священникъ Игнатій **Петровскій**. — Хабовичской церкви, священникъ Владиміръ **Ширинскій**. — Киселевецкой церкви. священникъ Іоаннъ **Щербинскій**.

ЧЕРЕВАЧИЦКОЕ БЛАГОЧИНІЕ.

Степанковской церкви, (онъ-же благочинный), священникъ Ѳеофилъ Іоановичъ **Павловичъ**. — Черевачицкой церкви, священникъ Павелъ **Михаловскій**. — Мыщицкой церкви, священникъ Андрей Іоановичъ **Мижевскій**. — Сѣхновичской церкви, священникъ Василій Леонтьевичъ **Любинскій**. — Збироговской церкви, священникъ Іосифъ Андреевичъ **Гацкевичъ**. — Булковской церкви, священникъ Іоаннъ Антоновичъ **Игнатовичъ**. — Здитовской церкви, священникъ Ѳедоръ Васильевичъ **Бѣгалловичъ**. — Крупчицкой церкви, священникъ Евстафій Кирилловичъ **Маркевичъ**. — Рогознянской церкви, священникъ Никаноръ Антоновичъ **Котовичъ**. — Озятской церкви, священникъ Василій Антоновичъ **Котовичъ**. — Стриговской церкви, священникъ Платонъ Игнатьевичъ **Петровскій**.

АНТОПОЛЬСКОЕ БЛАГОЧИНІЕ.

Камень-Шляхетской церкви, (онъ-же благочинный), священникъ Іоаннъ Михайловичъ **Ширинскій**. — Городецкой церкви, священникъ Игнатій Ивановичъ **Кончевскій**. — Торокапской церкви, священникъ Іаковъ Васильевичъ **Балабушевичъ**. — Дѣтковичской церкви, священникъ Михаилъ Константиновичъ **Теодоровичъ**. — Грушевской церкви, священникъ Ѳома Ивановичъ **Балландовичъ**, сопричисленъ къ орд. Св. Ан. 3-й ст. — Деревенской церкви, священникъ Филиппъ **Четыркинъ**. — Бородицкой церкви, священникъ Іосифъ Михайловичъ **Кречетовичъ**. — Зеловской церкви, священникъ Даніилъ Ѳаддеевичъ **Ивацевичъ**,

— Болотской церкви, священникъ Іосифъ Константиновичъ **Станкевичъ**. — Головчицкой церкви, священникъ Іоаннъ Игнатьевичъ **Огіевичъ**. — Антопольской церкви, протоіерей Ѳедоръ Андреевичъ **Горбачевичъ**, сопричисленъ къ орд.: Св. Влад. 4-й ст. и Св. Ан. 2-й и 3-й ст.

ИВАНОВСКОЕ БЛАГОЧИНІЕ.

Осовецкой церкви, (онъ-же благочинный), священникъ Константинъ **Павловичъ**. — Вороцевичской церкви, священникъ Левъ **Ляцевичъ**. — Снитовской церкви, священникъ Павелъ **Плескацевичъ**. — Стрѣльнянской церкви, священникъ Іоаннъ **Шеметилло**. — Гутовской церкви, священникъ Андрей **Мирковичъ**. — Мотольской церкви, священникъ Павелъ **Михалевичъ**. — Помощникъ его, священникъ Іоаннъ **Самойловичъ**. — Молодовской церкви. священникъ Антоній **Саковичъ**. — Дружиловичской церкви, священникъ Петръ **Олешкевичъ**. — Лясковичской церкви, священникъ Адамъ **Ольшевскій**. — Ивановской церкви, протоіерей Георгій **Шостаковскій**, сопричисленъ къ орд. Св. Ан. 2-й и 3-й ст. — Гнѣвчицкой церкви, священникъ Іуліанъ **Желѣзовскій**. — Глинянской церкви, священникъ Филиппъ **Занкевичъ**. — Одрижинской церкви, священникъ Георгій **Балабушевичъ**. — Горецкой церкви, священникъ Іоаннъ **Котовичъ**.

БЕЗДЕЖСКОЕ БЛАГОЧИНІЕ.

Хомской церкви, (онъ-же благочинный), священникъ Стефанъ Матвѣевичъ **Моложавый**. — Бездежской церкви, священникъ Александръ Ивановичъ **Кадлубовскій**. — Помощникъ его, священникъ Павелъ **Росляковъ**. — Опольской церкви, священникъ Савватій Африкановичъ **Бѣлозерскій**. — Вавуличской церкви, священникъ Іосифъ Васильевичъ **Михалевичъ**. — Липникской церкви, священникъ Василій Яковлевичъ **Пашинъ**. — Вѣнецкой церкви, священникъ Александръ Ильичъ **Скабалланович**. —

Попинской церкви, священникъ Никаноръ Алексѣевичъ **Янковскій**. — Ляховичской церкви, священникъ Николай Александровичъ **Дружиловскій**. — Волавельской церкви, священникъ Флоръ Васильевичъ **Баллабушевичъ**. — Перковичской церкви, священникъ Іосифъ Адамовичъ **Главинскій**. — Брашевичской церкви, священникъ Ѳеофилъ **Демьяновичъ**. — Дрогичинской церкви, священникъ Василій Николаевичъ **Лихачевскій**.

Пружанскій уѣздъ.

ПРУЖАНСКОЕ БЛАГОЧИНІЕ.

Пружанской соборной церкви, (онъ-же благочинный), протоіерей Николай Михайловичъ **Жуковичъ**. — Помощникъ его, священникъ Павелъ **Левиковъ**. — Пружанской Христо-рождественской церкви, священникъ Ипполитъ Ѳеодоровичъ **Корнатовскій**. — Помощникъ его, священникъ Александръ **Калисскій**. — Вѣжецкой, церкви, священникъ Петръ Васильевичъ **Котовичъ**. — Тевелевской цевкви, священникъ Іосифъ Арсеньевичъ **Саковичъ**. Городечнянской церкви, священникъ Константинъ Даніиловичъ **Мироновичъ**. — Оранчицкой церкви, священникъ Александръ Павловичъ **Кендысъ**. — Куплинской церкви, священникъ Георгій Михайловичъ **Калисскій**. — Хоревской церкви, священникъ Іуліанъ Викентьевичъ **Бѣллевичъ**. — Рудникской церкви, священникъ Іосифъ Николаевичъ **Лехачевскій**. — Помощникъ его, священникъ Павелъ **Синевъ**. — Мокренской церкви, священникъ Игнатій Іосифовичъ **Смольскій**. — Засимовичской церкви, священникъ Іоаннъ Алексѣевичъ **Бенешевичъ**.

СЕЛЕЦКОЕ БЛАГОЧИНІЕ.

Блуденской церкви, (онъ-же Селецкій благочинный), Михаилъ **Скабаллановичъ**. — Малечской церкви, священникъ Владиміръ **Кургановичъ**. — Селецкой церкви, священникъ Іоаннъ **Катарневичъ**. — Помощникъ его, священникъ Іоаннъ **Шестовъ**.

— Березѣской церкви, священникъ Августъ **Горбацевичъ**. — Черняковской церкви, священникъ Адамъ **Соботковскій**.—Матвѣевичской церкви, священникъ Данилъ **Гапановичъ**. — Ревятичской церкви, священникъ Александръ **Соловьевичъ**.

ШЕРЕШЕВСКОЕ БЛАГОЧИНІЕ.

Шерешевской церкви, протоіерей Михаилъ **Токаревскій**. сопричисленъ къ орд. Св. Ан. 3-й ст.—Помощникъ его, священникъ Іосифъ **Кунаховичъ**. — Сухопольской церкви, священникъ Павелъ **Балабушевичъ**. — Помощникъ его, священникъ Сильвестръ **Пероцкій**. — Вѣжнянской церкви, священникъ Іосифъ **Теодоровичъ**. — Дубинской церкви, священникъ Парѳеній **Базилевскій**. — Муравской церкви, священникъ Іоаннъ **Клочковскій**, (онъ-же благочинный). — Рѣчицкой церкви, священникъ Іуліянъ **Осташевскій**.—Наревковской церкви, священникъ Николай **Базилевскій**. — Тиховольской церкви, священникъ Владиміръ **Осташевскій**. — Бѣловѣжской церкви, священникъ Кириллъ **Ширинскій**. — Котранской церкви, священникъ Василій **Любимовъ**.

Слонимскій уѣздъ.

СЛОНИМСКОЕ БЛАГОЧИНІЕ.

Езерницкой церкви, (онъ-же благочинный). священникъ Константинъ **Калисскій**. — Слонимской преображенской церкви, протоіерей Іосифъ **Михаловскій**, сопричисленъ къ орд. Св. Ан. 3-й ст., — Слонимской Св. Троицкой церкви, священникъ Мартинъ **Касперовичъ**, сопричисленъ къ орд. Св. Ан. 3-й ст., — Деречинской церкви, — (вакансія). — Помощникъ, священникъ Александръ **Пригодинскій**. — Щаранской церкви, священникъ Александръ **Гомолицкій**. — Порѣчской церкви, священникъ Николай **Дрыздовъ**. — Мильковичской церкви, священникъ Іуліанъ **Кунаховичъ**. — Сынковичской церкви, священникъ Евстафій **Михаловскій**. — Шиловичской церкви, священникъ Іоаннъ **Баршевъ**. — Островской церкви, священникъ Евгеній **Бѣлавѣнъ**.

цевъ. — Деревенской церкви, священникъ Валеріанъ **Гречихо**. — Горецкой церкви. священникъ Александръ **Рожановичъ**. — Луконицкой церкви, священникъ Антоній **Савичъ**.

КОСОВСКОЕ БЛАГОЧИНІЕ.

Переволокской церкви, священникъ Іуліанъ Ивановичъ **Михаловскій**, (онъ-же благочинный). — Альбянской церкви, священникъ Іосифъ Іоанновичъ **Гриневичъ**. — Буллянской церкви, священникъ Зинонъ Ѳаддеевичъ **Ивацевичъ**. — Бусяжской церкви, священникъ Іоаннъ Іоанновичъ **Дедевичъ**. — Бѣлавичской церкви, священникъ Іуліанъ Романовичъ **Ляцевичъ**. — Вероніловичской церкви. священникъ Ѳеофилъ Григорьевичъ **Теодоровичъ**. — Рощевской церкви, священникъ Лонгинъ Альвіановичъ **Фармасевичъ**. — Девятковичской церкви, священникъ Владиміръ Яковлевичъ **Карскій**. — Здитовской церкви, священникъ Онуфрій Николаевичъ **Ступницкій**. — Коссовской. церкви, священникъ Симеонъ Іосифовичъ **Парчевскій**. — Мизгировской церкви. священникъ Климентъ **Тынкевичъ**. — Ольшевской церкви, священникъ Илларіонъ Іоанновичъ **Кадлубовскій**. — Песковской церкви, священникъ Константинъ Николаевичъ **Ступницкій**. — Ружанской церкви, священникъ Илларіонъ Іоанновичъ **Дедевичъ**.

БЫТЕНСКОЕ БЛАГОЧИНІЕ.

Миловидской Св. Сергіевской церкви, священникъ Антоній **Новицкій**. — Бытенской Петро-Павловской церкви, (онъ-же благочинный), священникъ Наркисъ Ивановичъ **Пѣшковскій**, вопричисленъ къ орд. Св. Ан. 3-й ст., — Помощникъ его, священникъ Василій Михайловичъ **Хомичевскій**. — Добромысльской Св. Николаевской церкви, священникъ Викентій Викентьевичъ **Пучковскій**. — Миронимской Преображенской церкви, свящ. Михаилъ **Кульчицкій**. — Алексѣевской церкви, священникъ Іуліанъ **Заусцинскій**. — Яглевичской церкви, священникъ Іосифъ **Ливановъ**. — Говейновицкой церкви, священникъ Стефанъ Симеоновичъ **Паевскій**. — Любищицкой церкви, священникъ Яковъ **До-**

миниковскій. — Боркинской церкви, священникъ Владиміръ Адамовичъ **Ступницкій.** — Волькобровской церкви, священникъ Іоаннъ Іоанновичъ **Гомолицкій.** — Житлинской церкви, священникъ Александръ Даніиловичъ **Головчинскій.**

ДЯТЛОВСКОЕ БЛАГОЧИНІЕ.

Дятловской церкви, священникъ Іоаннъ **Макаревскій.** — Вязовецкой церкви, священникъ Антоній **Василевскій.** — Накрышской церкви, священникъ Николай **Вяхиревъ** — Ногородовичской церкви, священникъ Іоаннъ **Павловичъ.** — Охоновской церкви, священникъ Іоаннъ **Харламповичъ.** — Новоельнянской церкви, священникъ Владиміръ **Шалковскій.** — Дворецкой церкви, священникъ Константинъ **Качановскій.** — Роготнянской церкви, (онъ-же благочинный). священникъ Іустинъ **Пахникевичъ.** — Молчадской церкви, священникъ Венедиктъ **Качановскій.** — Люшневской цекви, священникъ Николай **Геремиовичъ.** — Высоцкой церкви, священникъ Матѳей **Троепольскій.** — Рандиново-Козловичской церкви, священникъ Игнатій **Красковскій.** Помощникъ его, (при Хоробровицкой церкви), священникъ Ѳеодоръ **Померанцевъ.**

Волковыскій уѣздъ.

ВОЛКОВЫСКОЕ БЛАГОЧИНІЕ.

Самуйловичской церкви, (онъ-же благочинный), священникъ Савва **Кульчицкій.** — Зельвянской церкви, священникъ Левъ. **Балландовичъ.** — Песковской церкви, священникъ Іоасафъ **Мироновичъ.** — Волковыской церкви, священникъ Дмитрій **Булгаковскій.** — Колонтаевской церкви, протоіерей Антоній **Стуковичъ,** сопричисленъ къ орд. Св. Влад. 4-й ст., — Росской церкви, священникъ Іосифъ **Скабаллановичъ.** — Дятловичской церкви, священникъ Антоній. **Кунаховичъ.** — Гудевичской церкви, протоіерей Викторъ **Абрамовичъ,** сопричисленъ къ орд. Св. Ан. 2-й и 3-й ст., — Волпянской церкви, священникъ Викторъ **Кунаховичъ.** — Бѣлавичской церкви, священникъ Іосифъ **Янков-**

ский. — Верейковской церкви, священникъ Алексѣй **Поспѣловъ.** — Мстибовской церкви, священникъ Стефанъ **Ковалевскій.** — Свислочской церкви, священникъ Александръ **Янушкевичъ.** — Левшовской церкви, священникъ Стефанъ **Приселковъ.** — Ятвѣзской церкви, священникъ Леонидъ **Колосовъ.** — Добровольской церкви, священникъ Михаилъ **Савичъ.** — Яловской Крестовоздвиженской церкви, священникъ Владиміръ **Качановскій.** — Яловской Александро-Невской церкви, священникъ Антоній **Котовичъ.** — Левковской церкви, священникъ Василій **Красковскій.**

ПОДОРОСКОЕ БЛАГОЧИНІЕ.

Свентицкой церкви, (онъ-же благочинный) священникъ Владиміръ **Бѣлевичъ.** — Порозовской церкви, священникъ Іуліанъ **Ширинскій.** — Зельзинскій церкви, священникъ Атоній **Родкевичъ.** — Лысковской церкви, протоіерей Титъ **Ячиновскій.** сопричисленъ къ орд. Св. Ан. 3-й ст., — Помощникъ его, священникъ Іоаннъ **Смирновъ.** — Горностаевичской церкви. священникъ Петръ **Дорошевскій.** — Полонковской церкви, священникъ Митрофанъ **Тиминскій.** — Подороской церкви, священникъ Ѳома **Протасевичъ.** — Славатичской церкви. священникъ Іуліанъ **Игнатовичъ.** — Ивашкевичской церкви, священникъ Серапіонъ **Благовѣщенскій.** — Сѣдельникской церкви, священникъ Григорій **Тихомировъ.** — Хорошевичской церкви, священникъ Петръ **Преображенскій.** — Новодворской церкви. священникъ Іаковъ **Балабушевичъ.** — Лапеницкой церкви, священникъ Александръ **Честной.** — Изабелинской церкви, священникъ Кипріанъ **Желѣзовскій.**

ЖИРОВИЦКОЕ ДУХОВНОЕ УЧИЛИЩЕ.

Смотритель училища—Даніилъ Андреевичъ **Бѣлевичъ.** (канд. Кіев. дух. акад., на сл. съ 1877 г., — Помощникъ его, тит. сов. Аркадій Александровичъ **Балландовичъ,** студ. Лит. дух. сем., ж., на сл. 14 л.,

Учителя географіи и ариѳметики—Иванъ Осиповичъ **Геровичъ.** студ. Лит. дух. сем., ж., на сл. 8 л. Латинскаго

яз.—Платонъ Петровичъ **Малешевскій**, кав. орд. Св. Стан. 3-й ст., студ. Лит. дух. сем., х., на сл. 20 л., — Греческаго яз. —Илья Николаевичъ **Синевъ**, студ. Тверс. дух. сем., ж., на сл. съ 1876 г. — Латинскаго яз., Иванъ Андреевичъ **Хлѣбцевичъ**, ж., восп. въ С.-Пет. дух. ак., на сл. съ 1880 г. — Русскаго яз., Николай Александровичъ **Сосиновскій**, студ. Мин. дух. сем., ж., на сл. съ 1880 г. — Чистописанія, колл. рег. Титъ Игнатьевичъ **Гомолицкій**. им. мед. въ пам. в. 1853—1856 г., восп. въ С.-Пет. дух. акад., на сл. 8 л.,

Надзиратели училища: 1-й (онъ-же уч. церк. пѣнія), Николай Юліяновичъ **Рафаловичъ**, студ. Лит. дух. сем., на сл. съ 1881 г. — 2-й (онъ-же экономъ), Автономъ Кирилловичъ **Ширинскій**, о. к. въ Лит. дух. сем., по 2-му разр., въ должн. съ 1879 г.

Учитель приготов. клас., Леонтій Гавриловичъ **Проневскій**, студ. Лит. дух. сем., на сл. съ 1881 г.

УЧИТЕЛЬСКАЯ СЕМИНАРІЯ ВЪ М. СВИСЛОЧИ.

Директоръ, статс. сов. Николай Даниловичъ **Гедеоновъ**, кав. орд.: Св. Влад. 4-й ст., Св. Ан. 2-й и 3-й ст. и Св. Стан. 2-й ст., о. к. въ б. главн. педагог. инст., на сл. съ 1857 г., въ должн. съ 1876 г.

Законоучитель, свящ. Климентъ Степановичъ **Смольскій**, им. мед.: свѣтло-бронз. на Андр. лентѣ, въ пам. в. 1853—1856 г., темно-бронз. наперст. кр. на Влад. лентѣ и золот. наперст. кр., скуфью и камил., о. к. въ Лит. дух. сем.. на сл. съ 1851 г., въ должн. съ 1878 г.

Наставники: колл. сов. Константинъ Дороѳеевичъ **Зенькович**, кав. орд.: Св. Стан. 2-й ст. и Св. Ан. 2-й и 3-й ст., восп. въ С.-Пет. ун., на сл. съ 1863 г. въ должн. съ 1876 г. — Степанъ Васильевичъ **Волосковичъ**, о. к. въ Вил. уч. инст. въ должн. съ 1879 г. — Исидоръ Кипріановичъ **Шулицкій**, о. к. въ Вил. уч. инст., въ должн. съ 1878 г.

Учитель приготовительнаго класса, Николай Яковлевичъ **Никифоровскій**, кав. орд. Св. Стан. 3-й ст., о. к. въ Полоцк. дух. сем.. на сл. 14 л., въ должн. съ 1876 г.

Учитель начальнаго училища, Даніилъ Парфеновичъ **Цвѣтковъ**, о. к. въ Полоцк. уч. сем., въ должн. съ 1879 г.

Штатный врачъ. надв. сов. Альфонсъ Богумиловичъ **Линде**, лют. исп., о. к. въ Варш. ун., на сл. съ 1868 г., въ должн. съ 1877 г.

РИМСКО-КАТОЛИЧЕСКАГО ИСПОВѢДАНІЯ.

Управляющій Виленскою римско-католическою епархіею—оффиціалъ Консисторіи, викарій капитула, прелатъ-препрозитъ каѳедры Петръ **Жилинскій**, докторъ богосл., сопричт. къ орд.: Св. Стан. 1-й и 2-й ст. съ Имп. кор., Св. Влад. 3-й ст. и Св. Ан. 2-й ст. съ Имп. кор., им. зол. нап. крес. и мед.: въ пам. в. 1853—1856 г. и за усм. польс. мят. 1863—1864 г. и зн. крас. креста.

ДЕКАНЫ ГРОДНЕНСКОЙ ГУБЕРНІИ.

Гродненскій, настоятель Фарнаго костела и Бѣлостокскій архидіаконъ ксендзъ Іоаннъ **Малышевичъ**, им. золот. наперст. кр., зн. крас. кр. и зн. Св. Нины, въ должн. съ 1877 г.

Волковыскій, настоятель Волковыскаго костела, ксендзъ Ипполитъ **Маркевичъ**, им. кр. и мед. въ пам. в. 1853—1856 г., въ должн. съ 1871 г.

Слонимскій, настоятель Слонимскаго костела, ксендзъ Іоаннъ **Невяровскій**, въ должн. съ 1874 г.

Пружанскій, настоятель, Пружанскаго костела, ксендзъ Антоній **Годзинскій**, въ должн. съ 1865 г.

Кобринскій, настоятель Кобринскаго костела, ксендзъ Іоаннъ **Свирскій**, им. зол. нап. кр. и мед. въ пам. в. 1853—1856 г., въ должн. съ 1876 г.

Брестскій, настоятель Брестъ-Литовскаго костела, ксендзъ Ипполитъ **Гловацкій**, им. золот. нап. кр., и мед. въ пам. в. 1853—1856 г., маг. бог. С.-Пет. дух. акад., въ должн. съ 1874 г.

Бѣлостокскій, настоятель Бѣлостокскаго костела, ксендзъ Вильгельмъ **Шварцъ**, кав. орд. Св. Стан. 3-й ст., им. зол.

нап. кр. и мед. въ пам. в. 1853—1856 г., въ должн. съ 1880 г.

Бѣльскій, настоятель Боцьковскаго костела, ксендзъ Станиславъ **Герульскій**, им. кр. и мед. въ пам. в. 1853—1856 г., въ должн. съ 1859 г.

Сокольскій, администраторъ Сокольскаго костела, ксендзъ Іоаннъ **Вальтеръ**, въ должн. съ 1878 г.

НАСТОЯТЕЛИ и АДМИНИСТРАТОРЫ КОСТЕЛОВЪ.

Гродненскій уѣздъ.

ГРОДНЕНСКІЙ ДЕКАНАТЪ.

Гродненскаго Фарнаго костела настоятель, онъ-же деканъ, Іоаннъ **Малышевичъ**. — Гродненскаго по Бернардинскаго костела, администраторъ ксендзъ Брониславъ **Заусцинскій**, сопричисленъ къ орд.: Св. Ан. и Св. Стан. 3-й ст., им. золот. нап. кр. — Гродненскаго Францисканскаго костела, настоятель ксендзъ Петръ **Стецкевичъ**. — Гродненскихъ: Бригидокъ, капеланъ ксендзъ Виталисъ **Гонсевскій**. — Индурскаго костела, настоятель ксендзъ Генрихъ **Корсакъ**, им. золот. нап. кр. — Езерскаго костела, администраторъ ксендзъ Николай-Филиппъ **Томашевичъ**. — Велико-Эйсымонтскаго костела, администраторъ ксендзъ Устинъ **Цыбульскій**. — Гожскаго костела, администраторъ ксендзъ Яковъ **Верцинскій**, им. кр. и мед. въ пам. в. 1853—1856 г. — Мосаровскаго костела, администраторъ ксендзъ Казиміръ **Дерешкевичъ**. — Каменковскаго костела, администраторъ ксендзъ Антоній **Кудаковскій**, соприч. къ орд. Св. Стан. 3-й ст.—Кринскаго костела, администраторъ ксендзъ Іоаннъ **Керсновскій**. — Квасовскаго костела, настоятель ксендзъ Антоній **Эйсымонтъ**. — Лунненскаго костела, администраторъ ксендзъ Юліанъ **Ольшевскій**.

Сокольскій уѣздъ.

СОКОЛЬСКІЙ ДЕКАНАТЪ.

Сокольскаго костела, администраторъ (онъ-же деканъ), ксендзъ Іоаннъ **Вальтеръ**. — Кузницкаго костела, администраторъ ксендзъ Антоній **Малевскій**. — Кундзинскаго костела, администраторъ ксендзъ Владиславъ **Кулеша**. — Яновскаго костела, администраторъ ксендзъ Онуфрій **Чайковскій**. — Суховольскаго костела, администраторъ ксендзъ Матеей **Жаковичъ**, им. кр. и мед. въ пам. в. 1853—1856 г. — Соколянскаго костела, администраторъ ксендзъ Антоній **Вальчукевичъ**. — Домбровскаго костела, администраторъ ксендзъ Евстафій **Еленевскій**. — Новодворскаго костела, администраторъ ксендзъ Сигизмундъ **Вирпша**. — Одельскаго костела, администраторъ ксендзъ Владиславъ **Клюковскій**. — Корицинскаго костела, администраторъ ксендзъ Игнатій **Трацевскій**. — Сидранскаго костела, администраторъ ксендзъ Іосифъ **Могль**. — Залѣсянскаго костела, администраторъ ксендзъ Ѳома **Семеновичъ**, им. кр. и мед. въ пам. в. 1853—1856 г.

Бѣлостокскій уѣздъ.

БѢЛОСТОКСКІЙ ДЕКАНАТЪ.

Бѣлостокскаго костела, настоятель онъ-же деканъ, ксендзъ Вильгельмъ **Шварцъ**. — Гоніондзскаго костела, настоятель ксендзъ Іосифъ **Малышевичъ**, сопр. къ орд. Св. Стан. 3-й ст. им. золот. нан. кр., кр. и мед. въ пам. в. 1853—1856 г. — Ясеновскаго костела, администраторъ ксендзъ Казиміръ **Лекстутовичъ**. — Трекіянскаго костела, администраторъ ксендзъ Іосифъ **Олесѣвичъ**, им. кр. и мед. въ пам. в. 1853—1856 г. — Долистовскаго костела, администраторъ ксендзъ Станиславъ **Држенжинскій**, им. кр. и мед. въ пам. в. 1853—1856 г. — Клышинскаго костела, настоятель ксендзъ Адамъ **Сломинскій**, им. золот. нан. кр., кр. и мед. въ пам. в. 1853—1856 г. — Турошнянскаго костела, администраторъ ксендзъ Адольфъ **Коркусь**. — Хорощанскаго костела, администраторъ ксендзъ Антоній **Зми-**

нохъ. — Гелчинскаго костела, администраторъ ксендзъ Іосифъ **Венцковичъ**, им. кр. и мед. въ пам. в. 1853—1856 г. — Юхновецкаго костела, администраторъ ксендзъ Бронславъ **Струмилло**. — Калиновскаго костела, администраторъ ксендзъ Кондратъ **Сидоровичъ**. — Неводницкаго костела, администраторъ ксендзъ Антоній **Довборъ**.—Доброжиневскаго костела, администраторъ ксендзъ Георгій **Рыбалтовскій**, им. кр. и мед. въ пам. в. 1853—1856 г. — Суражскаго костела, администраторъ ксендзъ Ѳеофилъ **Гриневицкій**, им. золот. нап. кр., кр. и мед. въ пам. в. 1853—1856 г. — Заблудовскаго костела, настоятель ксендзъ Викторъ **Яблоновскій**, им. кр. и мед. въ пам. в. 1853—1856 г.

Бѣльскій уѣздъ.

БѢЛЬСКІЙ ДЕКАНАТЪ.

Боцьковскаго костела, настоятель (онъ-же Бѣльскій деканъ), ксендзъ Станиславъ **Герульскій**. — Брянскаго костела, настоятель ксендзъ Адальбертъ **Коцелковскій**. — Дрогичинскаго костела, администраторъ ксендзъ Ктрлъ **Гудвилозичъ**, им. кр. и мед. въ пал. в. 1853—1856 г. — Вышковскаго костела, администраторъ ксендзъ Константинъ **Вашкевичъ**. — Лубинскаго костела, администраторъ ксендзъ Іосифъ **Росинскій**., им. кр. и мед. въ пам. в. 1853—1856 г. — Побикровскаго костела, настоятель ксендзъ Семенъ **Коцъ**. — Топчевскаго костела, администраторъ ксендзъ Феликсъ **Минучицъ**. — Бѣльскаго костела, администраторъ ксендзъ Іоаннъ **Заленскій**, им. кр. и мед. въ пам. в. 1853—1856 г. — Цѣхановецкаго костела, администраторъ ксендзъ Леопольдъ **Вашкевичъ**, сопричисленъ къ орд. Св. Ан. 3-й ст. съ меч., им. золот. нап. кр. — Долубовскаго костела, администраторъ ксендзъ Чеславъ **Савицкій**. — Домановскаго костела, администраторъ ксендзъ Антоній **Богдановичъ**. — Гранженскаго костела, администраторъ ксендзъ Іосифъ **Бржозовскій**. — Нарѣвскаго костела, администраторъ ксендзъ Іоаннъ **Маевскій**. — Острожанскаго костела, администраторъ ксендзъ Яковъ **Крашевскій**. — Перлеевскаго костела, администраторъ ксендзъ Валентій **Шабловскій**. — Рудскаго костела, администраторъ ксендзъ Адамъ **Пашневичъ**. — Семятичскаго костела, на-

настоятель ксендзъ Рохъ **Богушевскій**, — Слѣдзяновскаго костела администраторъ ксендзъ Іосифъ **Новицкій**. — Страбельскаго костела, администраторъ ксендзъ Іоакимъ **Петровскій**, — Винненскаго костела, администраторъ ксендзъ Антоній **Ольшевскій**.

Брестскій уѣздъ.

БРЕСТСКІЙ ДЕКАНАТЪ.

Бресть-Литовскаго костела, администраторъ, (онъ-же деканъ), ксендзъ Ипполитъ **Гловацкій**. — Высоко-Литовскаго костела, администраторъ ксендзъ Эдуардъ **Слободзинскій**. — Каменецъ-Литовскаго костела, администраторъ ксендзъ Леонардъ **Косинскій**,

Кобринскій уѣздъ.

КОБРИНСКІЙ ДЕКАНАТЪ.

Кобринскаго, костела, администраторъ (онъ-же деканъ), ксендзъ Іоаннъ **Свирскій**. — Ивановскаго (Яновскаго) костела, администраторъ ксендзъ Игнатій **Мееръ**.

Пружанскій уѣздъ.

ПРУЖАНСКІЙ ДЕКАНАТЪ.

Пружанскаго костела, администраторъ (онъ-же деканъ), Антоній **Годзинскій**. — Шерешевскаго костела, администраторъ ксендзъ Сервандъ **Болтуцъ**, им. кр. и мед. въ нам. в. 1853—1856 г. — Сегневичскаго костела, администраторъ ксендзъ Адамъ **Станкевичъ**. — Киватычскаго костела администраторъ, Антоній **Буйно**.

Слонимскій уѣздъ.

СЛОНИМСКІЙ ДЕКАНАТЪ.

Слонимскаго костела, администраторъ (онъ-же деканъ), ксендзъ Іоаннъ **Невяровскій**. — Ссоннмскаго монастыря Бернардинокъ, капелланъ ксендзъ Варнава **Блажевичъ**, им. кр. и мед. въ пам. в. 1853—1856 г. — Дятловскаго костела, администраторъ ксендзъ Іосафатъ **Пржесмыцкій**. — Дворецкаго костела, администраторъ ксендзъ Адамъ **Прапулинатъ**. — Рожанскаго костела, администраторъ ксендзъ Станиславъ **Михальскій**. — Коссовскаго костела, администраторъ ксендзъ Антоній **Кисель**.

Волковыскій уѣздъ.

ВОЛКОВЫСКІЙ ДЕКАНАТЪ.

Волковыскаго костела, администраторъ (онъ-же деканъ ксендзъ Ипполитъ **Маркевичъ**. — Кремяницкаго костела, администраторъ ксендзъ Павелъ **Горскій**. — Порозовскаго костела, администраторъ ксендзъ Францискъ **Стржалко**. — Волпянскаго костела, администраторъ ксендзъ Адольфъ **Томкевичъ**. — Межерѣчскаго костела, администраторъ ксендзъ Іоаннъ **Поржезинскій**, кр. и мед. въ пам. в. 1853—1856 г. — Мстибовскаго костела, администраторъ ксендзъ Іоаннъ **Юзефовичъ**. — Реплянскаго костела, администраторъ ксендзъ Викторъ **Козловскій**, им. кр. и мед. въ пам. в. 1853—1856 г. — Свислочскаго костела, администраторъ ксендзъ Францъ **Мацкевичъ**. — Шидловичскаго костела, администраторъ ксендзъ Михаилъ **Ордынскій**. — Гнезненскаго костела, администраторъ ксендзъ Клементій **Трацевскій**. — Песковскаго костела, администраторъ ксендзъ Альбертъ **Стецкій**. — Росскаго костела, администраторъ ксендзъ Ксаверій **Сенкевичъ**, им. кр. и мед. въ пам. в. 1853—1856 г. — Струбницкаго костела, администраторъ ксендзъ Сигизмундъ **Лавриновичъ**.

ЕВАНГЕЛИЧЕСКО-РЕФОРМАТСКАГО ИСПОВѢДАНІЯ.

Суперъ-интендентъ Бѣлорусскаго округа, Иванъ Ивановичъ **Мандзелевскій**, им. зол. нап. кр. и мед. въ пам. в. 1853—1856 г., дѣйств. студ. Дерпт. унив., на сл. 46 л., въ должн. съ 1867 г.. мѣстн. ур.

Пасторъ Изабелинскаго прихода, Владиславъ Ивановичъ **Мандзелевскій**, дѣйств. студ. Дерпт. унив., на сл. и въ кр. 21 г., въ должн. съ 1877 г.

Пасторъ Рясненскаго прихода, Іосифъ Ивановичъ **Мандзелевскій**, восп. въ Кенигсб. унив., на сл. 12 л., въ должн. съ 1872 г., мѣстн. ур.

ЕВАНГЕЛИЧЕСКО-ЛЮТЕРАНСКАГО ИСПОВѢДАНІЯ.

Пасторъ Гродненскаго прихода, Августъ-Филиппъ-Вольдемаръ Павловичъ **Гунъ**, дѣйств. студ. Дерпт. унив., на сл. 19 л., въ кр. и въ должн. съ 1867 г.

Пасторъ Бѣлостокскаго и Бѣльскаго, прихода, Карлъ Карловичъ **Кейхель**, кав. орд. Св. Стан. 3-й ст., им. зол. нап. кр. и мед. въ пам. в. 1853—1856 г., канд. Дерпт. унив., на сл. 25 л., въ должн. съ 1876 г.

Пасторъ Брестскаго и Нейдорфъ-Нейбровскаго прихода колонистовъ, Эрнестъ-Густавъ-Юлій Карловичъ **Фрейеръ**, им. нан. кр. и мед. въ пам. в. 1853—1856 г. и за усм. польс. мят. 1863—1864 г., дѣйств. студ. Дерпт. унив., на сл. въ кр. и въ должн. съ 1855 г.

МАГОМЕТАНСКОЕ ДУХОВЕНСТВО ГРОДНЕНСКОЙ ГУБЕРНІИ

Имамъ Слонимской соборной мечети, Мустафа Сулеймановичъ **Богушевичъ**, выд. экз. въ Таврич. маг. дух. правл., в. въ должн. съ 1869 г., мѣстн. ур.

Имамъ Крушинянскаго прихода,—(вакансія).

Мулла Богоникскаго прихода,—(вакансія).

Свѣдѣнія полученныя по напечатаніи соотвѣтствующихъ отдѣловъ книжки.

ПЕРЕМѢНЫ ПО СЛУЖБѢ.

Опредѣлены: отставной канцелярскій служитель, неим. ч. **Булыгинъ**, регистраторомъ Бѣльскаго уѣздн. полиц. управ. — Отставной колл. секр. **Добровольскій** столоначальникомъ Брестскаго уѣздн. полиц. упр. — Уволенный въ запасъ арміи, рядовой Афанасій **Коротунъ**, регистраторомъ Кобринскаго уѣздн. полиц. упр. — Запасный младшій фейерверкеръ Людвигъ-Густавъ **Станкевичъ**, столоначальникомъ Гродненскаго уѣздн. полиц. упр. — Причисленный къ штату Гроднен. губ. прав. неим. ч. Владиміръ **Парчевскій**, столоначальникомъ Пружанскаго уѣздн. полиц. управ.

Назначены: помощн. секр. съѣзда мир. судей Кобрино-Пружанскаго округа, колл. рег. Александръ **Вознесенскій**, и. д. пристава 2-го ст. Бѣлостокскаго уѣзда. — Состоящій въ штатѣ Гродненскаго губерн. правл. неим. ч. Кондидій **Володинъ**. — и. д. помощн. дѣлопроизв. 4-го стола того же правл. — Столоначальникъ Гродненской палаты уголовн. и гражд. суда Антонъ **Гедройць**, приходо-расходчикомъ той же палаты. — Помощн. столонач. той же палаты Цезарій **Явдынскій**. и. д. столонач. оной палаты. — Причисл. къ губерн. правл. колл. секр. **Григорьевскій**, письмоводителемъ Бѣльской дворян. опеки. — Столонач. Брестскаго уѣзднаго полиц. упр. Василій **Богоявленскій**, регистраторомъ того же управленія. — Канц. пом. Гродненской каз. палаты, губ. секр. **Нѣмчиновскій**, помощн. бухгалт. въ 3-е отд. той же палаты. — Боргузинскій окруж. врачъ, лѣкарь Василій **Преображенскій**, Бѣлостокскимъ уѣздн. сельскимъ врачемъ. — Помощн. столонач. Гродненской казенной палаты, тит. сов. **Смольскій**, помощн. казначея въ Брестское уѣздн. казначейство.

— Старшій помощникъ надзирателя акцизныхъ сборовъ 1-го округа, колл. секр. **Гейне**, и. д. бухгалтера Гродненскаго губ. акцизн. упр. — Мировой посредникъ 2-го уч. Кобринскаго уѣзда, статс. сов. **Штеръ**, Брестскимъ уѣздн. предв. дворян. и предсѣдателемъ Бѣльско-Брестскаго съѣзда мировыхъ посредниковъ. — Учитель Василькевскаго лютеранскаго училища, Владиміръ **Балабушевичъ**, регистраторомъ Сокольскаго уѣздн. полиц. упр — Отставной колл. сов. **Еліашевичъ**, мировымъ посредникомъ 2-го уч. Кобринскаго уѣзда. — Мировымъ судьею 4-го Слонимскаго округа, колл. секр. **Кривцовъ**.

Перемѣщены: бухгалтеры уѣздн. казначействъ: Пружанскаго, тит. сов. **Малевичъ** и Брестскаго, неим. ч. **Кулеша**, одинъ на мѣсто другаго. — Помощн. казначея, Брестскаго уѣздн. казначейства колл. асс. **Демидовъ**, помощн. бухгалтера въ Гродненскую казенную палату.

Переведены, пристава: 1-го стана Сокольскаго уѣзда, кол. рег. **Довгялло** и 2-го стана того же уѣзда отстав. поднор. **Орловъ**, одинъ на мѣсто другаго. — Телеграфистъ II разряда Бѣлостокской телегр. станціи **Тицъ**, на Варшавскую телеграф. станцію. — Пружанскій городовой врачъ **Бѣляевъ**, уѣзднымъ врачемъ въ г. Вязники, Владимірской губерніи.

Утверждены: и. д. дѣлопроизводителя 5 стола Гродненск. губерн. правл. колл, рег. Андрей Ивановичъ **Червяковскій**, въ этой должности. — И. д. Сокольскаго уѣздн. казначея колл. асс. **Василевскій**. — Бухгалтеръ Волковыскаго уѣздн. казн. тит. сов. **Масловскій**. — Бухгалтеръ Пружанскаго уѣздн. казн. тит. сов. **Малевичъ**, въ занимаемыхъ должностяхъ.

Уволены: женщина-телеграфистъ Гродненской телеграфной станціи Эмма **Гайдамовичъ**. — Регистраторъ Брестскаго уѣздн. полиц. управл. колл. секр. **Липко**. — Женщина-телеграфистъ Гродненской телеграф. станціи Татьяна **Соловьева**. — Телегра-

фистъ II разряда Брестъ-Литовской телеграфной станціи неим. ч. Францъ **Эрдманъ**. — Приставъ 2-го стана Брестскаго уѣзда губ. секр. Михаилъ **Ивановъ**. — Регистраторъ Сокольск. уѣздн. полиц. упр. губ. секр. Василій **Верзиловъ** — Пружанская повив. бабка Юлія **Горновская**. — Мировой судья 4-го уч. Слонимскаго округа надв. сов. **Ѳедоровъ**. —

Исключены: за смертію, бухгалтеръ Гродненскаго губерн. акц. упр. колл. асс. Василій **Доброхотовъ**. — Бухгалтеръ Слонимскаго уѣздн. казначейства колл. секр. **Александровичъ**. — За переводомъ на службу по акцизному вѣдомству, младшій чиновникъ особыхъ поруч. тит. сов. Филиппъ **Татлинъ**.

Алфавитный указатель.

Страницы памятной книжки.	Фамилія.	Мѣсто-жительства.
32	Аблецовъ Х. В. . .	Гродно, ул. Полицейская, д. Квинты.
149	Абрамовичъ Г. . . .	с. Кринки, (Брестскаго у.).
156	Абрамовичъ В. . . .	с. Гудевичи, (Волковыск. у.).
67, 110	Абрютинъ М. А. . .	г. Бѣльскъ.
76	Августовскій В. Ю. .	г. Брестъ.
15, 142	Авраамій Еписк. . .	г. Гродно, д. архіерейск.
85	Адамовичъ А. Ф. . .	г. Кобринъ.
101	Акининъ П. Н. . .	г. Серадзь, Калишск. губ.
86	Александровичъ М. А.	г. Кобринъ.
23	Александровичъ А. Я.	г. Гродно, Колокольный пер. д. Лейпунскаго.
79	Александровичъ А. А.	г. Брестъ.
99, 168	Александровичъ А. Я.	г. Слонимъ.
43	Александровъ И. Ѳ. .	г. Гродно, Монастырск. пер. д. Михаэлиса.
142	Александръ (архіепис.).	С.-Петербургъ.
60	Алексѣевъ Н. А. . .	г. Бѣлостокъ.
108	Алексѣевъ А. А. . .	г. Волковыскъ.
43	Аліевичъ Я. И. Г. .	г. Гродно. Городничанская ул. д. Ормана.
94	Альротъ Г. Г. . . .	ус. Крулевъ-Мостъ, Пружан. у.
65	Альтъ А. Г. . . .	г. Бѣлостокъ.
97	Аляевдинъ Е. С. . .	м. Рожаны, Слоним. уѣзд.
116	Аляндеръ Г. К. . .	ст. Тевли, Кобрин. у.
90	Амброжевичъ И. И. .	г. Пружаны.
143	Анастасія (настоят.) .	г. Гродно, Мостовая ул. д. монаст.
20	Андреевскій А. Е. .	г. Гродно, Садовая ул. д. кн. Четвертинскаго.
56, 110	Андреевъ А. А. . .	г. Бѣлостокъ.
77	Андреевъ И. Г. . .	г. Брестъ.

44	Андресъ А. М.	г. Гродно, Купеческ. ул., д. Андреса.
84	Андржеевскій И. К.	г. Кобринъ.
79	Антеповичъ И. Ѳ.	им. Плянта, Брестск. у.
36, 146	Антоньевскій Г. П.	г. Бѣлостокъ.
96	Антоновъ М. Г.	г. Слонимъ.
86	Антоновъ Н. И.	ус. Брашевичи, Кобринск. у.
126	Антошкевичъ Н. С.	г. Бѣльскъ.
68	Антыховичъ И. С.	г. Бѣльскъ.
82, 87 89 и 111	Анчутинъ И. Н.	г. Кобринъ.
92	Аристовъ С. И.	г. Пружаны.
134	Аристовъ Н. И.	г. Соколка.
17	Арнольдъ Н. Г.	Свѣдѣній не сообщено.
11	Артецкій Я. Л.	г. Гродно, ул. Налатская, д. Евангел. уч.
71	Архангельскій А. Я.	г. Бѣльскъ.
24	Архиповъ Н. А.	г. Гродно, Гороховая ул. д. Яблонскаго.
119	Арцышевскій И. И.	г. Вильно.
94	Ауеръ И. Ф.	им. Бровскъ, Пружан. уѣзд.
44	Афинскій А. С.	г. Гродно, Городничанская ул. д. Ашкиназы.
29	Афросимовъ Н. М.	г. Гродно, Садовая ул., д. Эйсымонта.
18	Ашкиназы В. Г.	г. Гродно, Городничанская ул. собств. д.
125	Ашманъ А. Н.	г. Гродно.
13	Аѳанасьевъ Ѳ. И.	г. Гродно, Виленск. пер., д. Карнаго.
46	Аѳанасьевъ В. В.	м. Друскеники, Гродн. у.
88	Бабулевичъ Н. С.	г. Пружаны.
143 и 150	Бабулевичъ Н.	г. Кобринъ.
145	Бабулевичъ С.	с. Мостовляны, Гродн. у.
134	Багаевъ П. Г.	г. Бѣлостокъ.
68	Бадынскій І. И.	г. Бѣльскъ.

150	Базилевскій Н. . .	с. Малоельня, Брестск. у.
154	Базилевскій П. . .	с. Дубины, Пружан. у.
154	Базилевскій Ник. . .	м. Наревка, Пружан. у.
69	Байрашевскій С. М. .	г. Бѣльскъ.
73	Байрашевскій С. А. .	г. Брестъ.
97	Байрашевскій А. А. .	м. Дятлово, Слоним у.
99	Байрашевскій Р. А. .	г. Слонимъ.
43	Байрашевскій Ш. М. .	г. Гродно, Городничанск. ул. д. Ормана.
151	Балабушевичъ Іаковъ .	с. Тороканы, Кобрин. у.
154	Балабушевичъ П. . .	с. Сухополь, Пружанск. у.
150	Балабушевичъ Игнатій.	с. Буховичи, Кобринск. у.
157	Балабушевичъ І. В. .	с. Новодворы, Волков. у.
152	Балабушевичъ Г. . .	с. Одрижинъ. Кобрин. у.
167	Балабушевичъ Влад. .	г. Сокодка.
153	Баллабушевичъ Ф. В. .	с. Волавель, Кобрин. у.
151	Балландовичъ О. И. .	с. Грушево, Кобрин. у.
156	Балландовичъ А. . .	м. Зельва, Волковыск. у.
157	Балландовичъ А. А. .	с. Жировицы, Слоним. у.
22	Банцлебенъ Л. Е. . .	г. Гродно, Полевая ул., д. Шмидта.
154	Барашевъ І. . . .	с. Шиловичи, Слонимск. у.
98	Барковскій А. И. . .	г. Слонимъ.
136	Бартеневъ М. А. . .	г. Гродно.
5	Бартошевичъ И. С. .	г. Вильно.
113	Баторскій Н. П. . .	г. Брестъ.
123	Безяевъ И. С. . . .	г. Гродно, Садовая ул., д. Будрика.
97	Беклемишевъ Н. Д. .	г. Слонимъ.
81	Бельговскій И. К. . .	г. Брестъ.
108	Бенедиктовъ Г. П. .	г. Волковыскъ.
153	Бенешевичъ І. А. . .	с. Зосимовичи, Пружан. у.
86	Березинъ А. И. . .	г. Кобринъ.
100	Берентъ Р. А. . . .	г. Слонимъ.
140	Бересневичъ И. М. .	г. Брестъ.
121	фонъ-Берингъ А. М. .	г. Гродно, Песочная, ул., д. Адольфа.

139	Беркманъ М. В. . .	г. Гродно, Замковая ул., д. Бадылькеса.
82	Берловичъ Д. М. . .	г. Брестъ.
74	Бернадскій А. С. . .	г. Брестъ.
89, 122	де-Биль А. П. . .	г. Кобринъ.
112	Биспингъ І. К. . .	Свѣдѣній не сообщено.
116	Блавдзевичъ Л. А. .	ст. Береза, Пружанск. у.
77	Благовѣщенскій Е. В.	г. Брестъ.
157	Благовѣщенскій С. .	с. Ивашкевичи, Волков. у.
164	Блажевичъ Б. . . .	г. Слонимъ.
16	Бобровскій П. О. . .	г. С.-Петербургъ.
76	Богатыревъ Н. И. . .	г. Брестъ.
102	Богдановичъ В. И. .	г. Слонимъ.
162	Богдановичъ А. . .	с. Доманово, Бѣльск. у.
53	Боговскій Л. Н. . .	г. Соколка.
55	Боголѣповъ Н. В. . .	г. Бѣлостокъ.
101	Боголѣповъ А. Н. . .	г. Слонимъ.
17	Богородскій А. А. .	Свѣдѣній не сообщено.
66, 172	Богородскій В. А. .	г. Бѣльскъ.
47	Богородскій И. А. .	г. Гродно, Татарская ул., д. Хомицкаго.
74, 166	Богоявленскій В. С. .	г. Брестъ.
51	Богоявленскій П. Н. .	г. Соколка.
129	Богоявленскій П. А. .	г. Гродно, Софійская ул.
31	Богуславскій А. И. .	г. Гродно, Полевая ул., д. Жебровской.
96	Богушевичъ А. А. .	г. Слонимъ.
165	Богушевичъ М. С. .	г. Слонимъ.
163	Богушевскій Р. . . .	м. Семятичи, Бѣльск. у.
133	Боевъ Н. М. . . .	г. Гродно.
163	Болтуць С.	м. Шерешево, Пружанск. у.
102	Бонасевичъ Ф. И. . .	г. Слонимъ.
34	Борденавъ В. И. . .	г. Гродно, Соборная ул., д. классич. гимн.
63	Борисъ В. К. . . .	г. Бѣлостокъ.
113	Боричевскій И. А. .	г. Брестъ.
42 и 45	Борковскій И. В. . .	г. Гродно, Гранзичск. заст. собствен. домъ.

32	Бортновскій Ф. В. .	г. Гродно, Подольная ул. собств. домъ.
24	Боцяновскій А. О. .	г. Гродно, Купеческ. ул., д. Зондовича.
137	Боцяновскій Л. О. .	г. Гродно.
62	Бочковъ В. С. . . .	г. Соколка.
14	Божко Я. Д.	г. Гродно, Дворцовая пл. д. № 3.
11 и 18	Бояровскій З. К. . .	г. Гродно, ул. Садовая, д. Эйсымонта.
25	Бояровскій К. О. К. .	г. Гродно, Полѣная ул., д. Ванюкевича.
24	Брайбишъ Ю. Ф. . . .	г. Гродно, Дровяной переул. собств. домъ.
131	Бреннеке Н. А. . . .	г. Соколка.
162	Бржозовскій І. . . .	с. Гранно, Бѣльск. у.
116	Бродовскій О. К. . .	ст. Жабинка, Кобрин. у.
109	Броницъ Ф. И. . . .	им. Шейняки, Волков. у.
48	Броссе В. П.	г. Гродно, Кирочн. переул. собств. домъ.
62	Брюхановъ А. В. . .	г. Бѣлостокъ.
96	Брюхановъ В. А. . .	г. Сломимъ.
117	Будбергъ баронъ Г. Ѳ.	г. Вильно.
6	Будбергъ баронъ А. А.	г. Вильно.
147	Будзиловичъ И. . . .	г. Дрогичинъ, Бѣльск. у.
145	Будзиловичъ А.	м. Вел.-Берестовица, Грод. у.
34, 39	Будзиловичъ И. И. .	г. Гродно, Замковая ул., д. Гальперна.
147	Будзиловичъ І. М. .	с. Старокорнинъ, Бѣльск. у.
149	Будзиловичъ Р. А. .	м. Верховичи, Брестск. у.
144	Будзиловичъ І. . . .	с. Старокорникъ, Бѣльск. у.
150	Будиловичъ С.	м. Кам.-Литовскъ, Брест. у.
143 и 150	Будиловичъ К. . . .	с. Дмитровичи, Брест. у.
128	Будрикъ М. И. . . .	г. Гродно, Мѣщанск. ул., д. Будрика.
163	Буйно А.	с. Киватычи, Пружан. у.
104	Булгаковскій И. О. .	г. Волковыскъ.

109 и 156	Булгаковскій Д. Г.	г. Волковыскъ.
13	Булгаковъ Н. П.	г. Гродно, Купеческ. ул. д. Вильбушевича.
147	Булыгинъ А.	г. Бѣльскъ.
166	Булыгинъ	г. Бѣльскъ.
118	Бунаковъ В. А.	г. Вильно.
134	Бурневскій Ѳ. С.	г. Гродно.
51	Бурса П. В.	г. Соколка.
149	Бурса А.	м. Милейчицы, Брест. у.
8	Буткевичъ Е. С.	г. Вильно.
20	Буткевичъ Б. Ю.	г. Гродно, Купеческ. ул., д. Станевича.
20	Буткевичъ В. Ю.	г. Гродно, Купеческ. ул. д. Винковой.
136	Буткевичъ А. Л.	г. Гродно.
86	Бутковскій Э. Ц.	г. Кобринъ.
17	Бутовскій П. М.	г. Люблинъ.
19	Буттовтъ-Андржейковичъ Ѳ. В.	им. Стародворецъ, Гродн. у.
83	Буховецкій Н. К.	г. Кобринъ.
26	Бучацкій А. С.	г. Гродно, Садовая ул., д. Кулевскаго.
31	Бушъ Е. Б.	г. Гродно, Купеческ. ул., д. Гинсбурга.
53	Бушъ Е. Е.	ус. Кумялка, Сокольск. у.
32	Бушъ О. Б.	г. Гродно, Купеческ. ул., д. Гинсбурга.
8	Быковскій А. А.	г. Вильно.
109	Быховецъ С. А.	им. Могилевцы, Волков. у.
149	Бѣгалловичъ А.	с. Верстокъ, Брест. у.
149	Бѣгалловичъ С.	с. Замшаны, Брест. у.
151	Бѣгалловичъ Ѳ. В.	с. Здитово, Кобрин. у.
8	Бѣганскій В. И.	г. Вильно.
154	Бѣлавенцевъ Е.	с. Островъ, Слоним. у.
157	Бѣлевичъ Д. А.	с. Жировицы, Слоним. у.
144 и 157	Бѣлевичъ В.	с. Свѣнтицы, Волков. у.

149	Бѣлевичъ М.	с. Радежъ, Брестск. у.
149	Бѣлевичъ С.	с. Харсы, Брестск. у.
16, 103 и 109	Бѣленковъ Г. Е.	г. Волковыскъ.
93	Бѣлецкій И. Л.	г. Пружаны.
59	Бѣликовъ М. Н.	г. Бѣлостокъ.
139	Бѣлкинъ В. Г.	г. Гродно, Замковая ул., д. воен. госп.
153	Бѣллевичъ І. В.	с. Хорево, Пружан. у.
95	Бѣлозерскій А. А.	г. Слонимъ.
152	Бѣлозерскій С. А.	с Оноль, Кобрин. у.
40	Бѣлоногова О. А.	г. Гродно, Мостовая ул., д. Борисо-глѣбск. мон.
11	Бѣлышевъ А. Ѳ.	г. Гродно, ул. Палатск., д. Конелевскаго.
88	Бѣляевъ И. В.	г. Пружаны.
91, 167	Бѣляевъ К. В.	г. Вязники, Владимірск. губ.
19	Бѣлоблоцкій В. Ф.	г. Гродно, Замковая ул., д. Ляхницкой.
52	Бѣлодворскій А. М.	г. Соколка.
44	Ваврушевичъ І. В.	м Скидель, Гродн. у.
61	Ваземъ Ѳ. Д.	г. Брянскъ, Бѣльск. у.
58	Вайнрахъ М. Я.	г. Бѣлостокъ.
100	Валевскій П. А.	г. Слонимъ.
60	Валицкій А. А.	г. Бѣлостокъ.
30	Валуевъ А. А.	г. Гродно, Купеческ. ул., д. Вильбушевича.
54, 160 и 161	Вальтеръ І. М.	г. Соколка.
37, 65	Вальтеръ Е. Е.	г. Бѣлостокъ.
71	Вальтеръ К. А.	г. Бѣльскъ.
161	Вальчукевичъ А	с. Соколяны, Сокол. у.
28	Варенцовъ П. А.	г. Гродно.
76	Варгафтигъ М. И.	г. Брестъ.
86	Варлавитъ М. В.	м. Дрогичинъ, Кобринск. у.
66	Варлеховскій Б. К.	г. Бѣльскъ.
149	Варѳоломѣевъ П. М.	с. Омеленецъ, Брестск. у.

52, 167 Василевскій К. В. . г. Соколка.
156 Василевскій А. . . . с. Вязовецъ, Слоним. у. . .
50 Василевскій И. Г. . . г. Соколка.
85 Василевскій Я. И. . г. Кобринъ.
124 Василенко М. И. . . г. Гродно, Городничанск. ул., собств. домъ.
120 Васильевъ Н. В. . . г. Вильно.
109 Васильевъ Н. А. . . г. Волковыскъ.
33 Васильевъ Г. Ѳ. . . г. Гродно, Мостовая ул., д. Хомскаго.
80 Васильевъ К. Г. . . им. Туминъ, Брестск. у.
81 Васильевъ Е. В. . . г. Брестъ.
79 Васильевъ А. В. . . ус. Закрушинъ, Брестск. у.
84 Васильевъ В. В. . . г. Кобринъ.
18 Васильковскій А. К. . г. Гродно, Новый свѣтъ, соб. д.
64 Васьковскій Е. И. . . г. Бѣлостокъ.
162 Вашкевичъ К. . . . с. Вышки, Бѣльск. у.
162 Вашкевичъ Л. . . . м. Цѣхановецъ, Бѣльск. у.
133 Велямовичъ А. Ф. . г. Гродно.
59 Вендель М. Ш. . . г. Суражъ, Бѣлостокск. у.
113 Вендзягольскій А. І. . г. Пинскъ, Минской губ.
40, 134 фонъ Венландъ А. А. . г. Вильно.
40 фонъ-Венландъ Е. К. . г. Вильно.
137 Вендорфъ М. М. . . г. Бѣлостокъ.
162 Венцковичъ І. . . . с. Гелчинъ, Бѣлостокск. у.
138 Веприцкій Н. Е. . . г. Гродно, Замковая ул. зд. военн. госп.
37 Верди В. А. . . . г. Бѣлостокъ.
74 Веревкинъ-Шелюта А. Ѳ. г. Брестъ.
42 Вержбицкій И. А. . . г. Гродно, Больничная ул., д. Герасимовича.
50, 168 Верзиловъ В. И. . . г. Соколка.
125 Верига И. Ф. . . . г. Гродно, Больничная ул., д. Демертере.
101 Веригинъ А. П. . . им. Альбертинъ, Слонимск. у.
12 Верцинскій К. Ю. . . г. Гродно, зд. Губернск. прав.
8, 160 Верцинскій Я. . . . с. Гожа, Гродн. уѣзда.
71 Веселитскій И. Г. . . С.-Петербургъ.

146	Веселовскій Н. . .	г. Сураж, Бѣлостокс. у.
17, 18, 27 и 40	Вестбергъ Г. Э. Х. .	г. Гродно, Каретный пер., д. Борковскаго.
130	Ветлицъ Л. П. . .	г. Пружаны.
28	Виделибскій А. А. .	г. Гродно, Татарск. ул., д. Эпштейна.
110	Вильбушевичъ О. Б. .	г. Бѣлостокъ.
78	Винницкій М. Я. . .	г. Брест.
113	Винницкій Ф. Ф. . .	г. Брест.
25	Виноградовъ А. В. .	г. Гродно, Софійская ул., д. Мозалевскаго.
138	Виноградовъ С. Е. .	г. Брестъ.
90	Виноградовъ Г. А. .	г. Пружаны.
120	Виноградовъ Н. М. .	г. Вильно.
111	Виноградовъ В. В. .	свѣдѣній не сообщено.
45	Виріонъ М. И. . . .	г. Гродно, Акцизная площ., собств. домъ.
40	Виріонъ В. И. . . .	г. Гродно, Акцизная пл., д. Виріона.
161	Вирпша С.	г. Новый Дворъ, Сокол. у.
30	Висьневскій Р. К. .	г. Гродно, Новый Свѣтъ, д. Богенскаго.
90 и 92	Виткевичъ Ф. И. . .	г. Пружаны.
92	Виткевичъ Ф. А. . .	г. Пружаны.
21	Виткевичъ Г. П. . .	г. Гродно, Садовая ул., д. Четвертинскаго.
125	Витковскій В. К. . .	г. Гродно.
108, 17	фонъ Витторфъ М. П.	им. Клепачи, Волков. у.
86	Вишневскій О. Х. . .	г. Кобринъ.
41	Вишняковъ В. М. . .	г. Гродно, Замковая ул., д. Беневской.
58	Владиміровъ П. В. .	г. Бѣлостокъ.
5	Владычанскій А. Ѳ. .	г. Вильно.
18, 27	Вогакъ Н. К. . .	г. Гродно, Полицейская ул., д. Гинсбурга.
38	Воеводская В. Ѳ. .	г. Гродно, Соборная ул., д. женск. гимн.

11	Воеводскій А. В. .	г. Гродно, Дровяной пер., д. Сибилева.
88 и 166	Вознесенскій А. М. .	г. Кобринъ.
30	Вознесенскій Н. Л. .	г. Гродно, Соборная ул., д. Славянск. гостин.
65	Войде М.	Свѣдѣній не сообщено.
20	Волковицкій П. М. .	г. Гродно, Акцизная пл., д. Круповича.
20	Волковицкій В. Р. .	г. Гродно, Іерусалимская ул., д. Малевича.
48	Волковицкій Р. А. .	им. Мал.-Берестовица, Грод. у.
22	Волковъ П. И. . .	г. Гродно, Городничанская ул. д. Ахрамовича.
82	Волковъ Н. Я. . .	г. Кобринъ.
89 и 111		
65 и 110	Волковыскій Б. С. .	г. Бѣлостокъ.
41	Волкъ В. А. . . .	г. Гродно, Акцизная пл., д. Виріона.
19	Волловичъ В. Е. . .	им. Роготна, Слонимск. у.
166	Володинъ К. . . .	г. Гродно.
83	Волонцевичъ Н. В. .	г. Кобринъ.
158	Волосковичъ С. В. .	м. Свислочь, Волковыск. у.
71	Вольскій Б. А. . .	г. Гродно, Дровяной пер., д. Хованскаго.
29	Волянскій А. В. . .	г. Гродно, Гороховая ул., д. Волянскаго.
83	Воротыницкій К. В. .	г. Кобринъ.
13	Восинскій А. И. . .	г. Гродно, ул. Сад,. д. Фордопа.
83	Воскресенскій Н. И. .	м. Иваново, Кобрин. у.
71	Вроблевскій Л. И. О.	г. Бѣльскъ.
7	Вротновскій В. О. .	г. Вильно.
124	Врочинскій А. В. .	г. Гродно, Мостовая ул., д. Кустиновой.
126	Врочинскій В. В. .	г. Бѣльскъ.
148	Врублевскій І. . .	с. Волька, Бѣльск. у.
14	Выгановскій К. П. .	г. Гродно, Соборная ул., д. Кацепеленбогена.
71	Высоцкій К. Л. , .	м. Семятичи, Бѣльск. у.

87 Выходцевъ В. В. . г. Пружаны.
100 Вычалковскій И. П. . г. Слонимъ.
30, 40 Вышеславцевъ Ѳ. М. . г. Гродно, Акцизная пл., д. Каменской.
89 Вышеславцевъ М. Г. . г. Пружаны.
84 Вѣтвинскій И. Н. . г. Кобринъ.
156 Вяхиревъ Н. . . . с. Накрышки, Слонимск. у.
141 Выходцевскій В. П. . г. Кобринъ.

137 Габетинъ В. В. . г. Гродно, Соборная ул., д. Левандовскаго.
22, 167 Гайдамовичъ Э. К. . г. Гродно, Палатская ул., д. Лебедева.
117 Гагаринъ В. И. . . г. Вильно.
25 Галецкій А. М. . . г. Гродно, Виленскій пер., д. Пушкаревича.
102 Гамбургъ Н. Л. . . г. Слонимъ.
47 фонъ-Ганъ Р. Б. Г. . м. Езеры, Гродн. у.
147 Гапановичъ П. . . с. Малеши, Бѣльск. у.
154 Гапановичъ Д. . . с. Матвѣевичи, Пружанск. у.
110 Гарткевичъ К. И. . им, Андріянки, Бѣльск. у.
139 Гассъ М. С. . . . г. Гродно, Замковая ул., д. военн. госп.
151 Гацкевичъ Іосифъ . с. Збироги, Кобрин. у.
148 Гацкевичъ Іоаннъ . с. Черни, Брестск. у.
145 Гашунинъ И. П. . . с. Верцелишки, Гродн. у.
63 Гвайта И. П. . . . г. Бѣлостокъ.
158 Гедеоновъ Н. Д. . . м. Свислочь, Волков. у.
8 Гедройць кн. Ц. А. . г. Вильно.
31 Гедройць В. Ф. . . г. Гродно, Полевая ул., д. Жебровскаго.
31, 166 Гедройць А. Ф. . . . г. Гродно, Полевая ул., д. Жебровскаго.
58 Гедройць Товстикъ О. И. г. Бѣлостокъ.
46, 166 Гейне К. А. . . . г. Гродно.
16 Гейслеръ А. К. . . г. Гродно, Больничная ул., д. Хариной.
77 Генне Ц. Г. . . . г. Брестъ.

107	Геніушъ П. В. . .	г. Волковыскъ.
42	Геніушъ П. И. . .	г. Гродно, Соборная ул., д. Чертка.
116	Генкель А. В. . . .	г. Брестъ.
62	Георгіевскій В. А. .	им. Лососна, Сокольск. у.
141	Георгіевскій М. М. .	г. Брестъ.
157	Гереминовичъ И. О. .	с. Жировицы, Слонимск. у.
146	Гереминовичъ П. . .	с. Потока, Бѣлостокск. у.
147	Гереминовичъ І. . .	м. Семятичи, Бѣльск. у.
156	Гереминовичъ Н. . .	с. Люшнево, Слоним. у.
110	Герульскій С. . . .	м. Боцьки, Бѣльск. у.
160 и 162		
100	фонъ Герцбергъ В. И.	м. Коссово, Слонимск. у.
30	фонъ Гершельманъ Э. Э.	г. Гродно, Палатская ул., д. Ежевскаго.
7	Герштейнъ І. Г. . .	г. Вильно.
75	Гершунъ М. Я. . .	г. Брестъ.
7	Гильфердингъ И. И. .	г. Вильно.
88	Гиркановъ К. И. . .	м. Антополь, Кобринск. у.
153	Главинскій І. А. . .	с, Перковичи, Кобринск. у.
40	Глинскій И.	г. Гродно.
80, 159	Гловацкій И. М. . .	г. Брестъ.
147 и 163	Гловацкій І. . . .	с. Рыболы, Бѣльск. у.
77	Гловинскій А. С. . .	г. Брестъ.
30	Гоббе А. В. . . .	г. Гродно, Полевая ул., д. Будлевской.
53	Говоровичъ И. М. . .	г. Соколка.
148	Говорскій Л. . . .	с. Щиты, Бѣльск. у.
69	Гоголевскій А. О. . .	г. Бѣльскъ.
106	Годеновскій И. В. . .	г, Волковыскъ.
95, 159 и 163	Годзинскій А. И. . .	г. Пружаны.
40	Годлевская А. А. . .	г. Гродно, Соборная ул., д. Марской.
53	Головинскій Я. С. . .	г. Соколка.
100	Головинъ И. А. . .	г. Слонимъ.
47	Головня Г. Е. . . .	г. Соколка.

156 Головчинскій А. Д. . с. Житлинъ, Слоним. у.
97 Голосовъ А. Н. . . м. Бытень, Слоним. у.
56, 65 Голубовъ М. А. . . г. Бѣлостокъ.
50 Голубьевъ К. А. . . г. Соколка.
147 Гомолицкій И. . . . с. Наройки, Бѣльск. у.
154 Гомолицкій А. . . . с. Щара, Слоним. у.
156 Гомолицкій І. І. . . с. Волька-Обровская, Слон. у.
158 Гомолицкій Т. И. . . с. Жировицы, Слоним. у.
97 Гонсевская І. И. . . г. Слонимъ.
160 Гонсевскій В. . . . г. Гродно, д. Бригидокъ.
65 Гонсецкій А. П. . . г. Бѣлостокъ.
154 Горбацевичъ А. . . . м. Картузъ-Береза, Пруж. у.
105 и 112 Горбацевичъ В. А. . г. Волковыскъ.
152 Горбачевичъ Ѳ. А. . м. Антополь, Кобрин. у.
5 Гордѣевъ А. В. . . г. Вильно.
91, 168 Горновская Ю. А. . . г. Пружаны.
164 Горскій П. . . . . с. Кремяница, Волков. у.
127 Горяиновъ А. А. . . г. Бѣльскъ.
148 Горячко. П. . . . с. Радваничи, Брестск. у.
127 Гохенбергъ В. Ш. . г. Бѣльскъ.
8 Грабовскій гр. А. К. . г. Вильно.
36 Гребенникова А. Н. . г. Бѣлостокъ.
3 Гревениць Н, А. . . г. Вильно.
45 Грейнертъ Ю. А. . . г. Гродно, Полицейск. ул.
155 Гречихо В. . . . . с. Деревная, Слонимск. у.
148 Григоровичъ (протоіер.) г. Брестъ.
50 Григоровичъ Г. Д. . г. Соколка.
89 Григоровичъ В. В. . г. Пружаны.
22 Григоровичъ П. А. . г. Гродно, Гончарная ул., д. Чимбаевича.
39 Григорьева А. П. . г. Гродно, Акцизная пл., д. Виріона.
166 Григорьевскій . . . г. Бѣльскъ.
120 Григорьевъ М. А. . . г. Вильно.
8 Григорьевъ П. П. . . г. Вильно.
115 Гринблатъ Л. М. . . ст. Малорыта, Брестск. у.
59 Гриневицкій Ф. А. . г. Суражъ, Бѣлосток. у.

148 Гриневицкій І. . . . г. Клещели, Бѣльск. у.
162 Гриневицкій Ѳ. . . г. Суражъ, Бѣлостск. у.
91 Гриневичъ М. Л. . . м. Наревка, Пружан. у.
155 Гриневичъ І. І. . . с. Альба, Слоним. у.
149 Гришковскій И. . . с. Страдечъ, Брестск. у.
85 Гродзкій К. А. . . г. Кобринъ.
34, 39 Грожанъ А. Д.. . . г. Гродно, Александровская ул. собств. домъ.
111 Грозмани Д. О. . . с. Брашевичи, Кобрин. у.
77 Гротусъ С. Ѳ. . . . г. Брестъ.
77 Гротусъ Ц. А. . . . г. Брестъ.
17 Грузовъ С. Н. . . . Свѣдѣній не сообщено.
78 фонъ Грюнбергъ А. Н. г. Брестъ.
162 Гудвилловичъ К. . . г. Дрогичинъ, Бѣльск. у.
33, 38 и 165 Гунъ В. П. . . . г. Гродно. д. Лютеран. кирхи.
98 Гурвичъ С. И. . . . г. Слонимъ.
98 Гурвичъ М. Г. . . . г. Слонимъ.
129 Гурвичъ И. Ш. . . с. Гнѣзно, Волков. у.
21 Гусевичъ К. Н. . . г. Гродно, Соборная ул., д. Фрумкина.
22 Гусевичъ М. А. . . Тоже.
80 Гутовскій О. В. . . им. Вулька, Брестск. у.
19 Гутовскій Л. М. . . им. Зводы, Брестск. у.
8 Гуттенъ-Чапскій графъ А. К. . . . . г. Вильно.
8 Гуттенъ-Чапскій графъ С. А. . . . . г. Вильно.
8 Гуттенъ-Чапскій графъ А. А. . . . . г. Вильно.

148 Давидовичъ М. . . с. Ляховичи. Брестск. у.
145 Давидовичъ И. Д. . с. Черліона, Гродн. у.
48, 108 Давыдовъ В. А. . . г. С.-Петербургъ.
69 Данаевъ И. П.. . . г. Бѣльскъ.
5 Даниловъ М. И. . . г. Вильно.
56 Дворяковскій К. Ѳ. . г. Бѣлостокъ.
120 Дворниковъ В. А. . г. Вильно.

64	Двукраевъ П. А. . .	г. Бѣлостокъ.
155	Дедевичъ І. І. . . .	с. Бусяжъ Слоним. у.
155	Дедевичъ И. І. . .	м. Рожаны, Слоним. у.
6	Дейбнеръ Л. И. . .	г. Вильно.
66	Дельфинъ Н. Г. . .	г. Бѣльскъ.
78	Демидовъ А. В. . .	г. Гродно.
и 167		
54	Демьяновичъ А. Е. .	г. Соколка.
153	Демьяновичъ Ѳ. М. .	с. Брашевичи, Кобрин. у.
124	Денкеръ А. Л. . .	г. Гродно, Татарская ул.. д. Перлиса.
160	Дерешкевичъ К. . .	м. Мосты, Гродн. у.
89	Дзеконская И. А. . .	им. Туличи, Кобрин. у.
82, 87	Дзеконскій А. Ѳ. . .	г. Брестъ.
и 89		
48	Дзержговскій М. С. .	г. Гродно, Садовая ул., д. Ротфорта.
17	Диковъ П. М. . . .	г. Гродно, Садовая ул., д. Эйсымонта.
55, 58	Длужневскій А. И. .	г. Бѣлостокъ.
120	Дмитріевъ Е. Д. . .	г. Вильно.
55	Дмитровскій А. Е. .	г. Бѣлостокъ.
33	Добровольскій К. В. .	г. Гродно, Песочная ул., д. Раубе.
75	Добровольскій Н. С. .	м. Кам.-Литовскъ, Брест. у.
27	Добровольскій В. И. .	г. Гродно, Полицейск. ул., д. Полешука.
166	Добровольскій . . .	г. Брестъ.
128	Добротинъ С. Ѳ. . .	г. Гродно, Монастырс. пер, д, Михаэлиса.
27, 168	Доброхотовъ В. А. ,	г. Гродно, Купеческ. ул. д. Полюты.
162	Довборъ А.	с. Неводницы. Бѣлост. у.
4	Долгово-Сабуровъ А. С.	г. Вильно.
50, 167	Довгялло. К. М. . .	г. Суховоля, Сокол. у.
115	Долячко В. А. . .	г. Кнышинъ. Бѣлост. у.
155	Доминиковскій Я. . .	с. Любищицы, Слоним. у.
6	Донауровъ П. П. . .	г. Вильно.

54	Донауровъ В. П. . .	г. Бѣлостокъ.
6	Донауровъ С. И. . .	г. Вильно.
23	Донцовъ Е. И. . .	г. Гродно, Загородная ул., собств. домъ.
157	Дорошевскій П. . .	с. Горностаевичи, Волков. у.
49	Дорошкевичъ Ф. Ѳ. .	г. Гродно, Татарск. ул., д. Соловейчика.
81	Дреминъ И. И. . .	г. Брестъ.
119	Дроздовичъ А. М. . .	г. Вильно.
148	Дружиловскій Н. . .	с. Луки, Брест. у.
149	Дружиловскій А. . .	с. Домачево, Брест. у.
150	Дружиловскій К. . .	с. Пашуки, Брест. у.
153	Дружиловскій Н. А. .	с. Ляховичи, Кобрин. у,
148	Дружиловскій І. . .	с. Чижи, Бѣльск. у.
154	Дрызловъ Н. . . .	с. Порѣчье, Слоним. у.
115	Дубининъ В. И. . .	ст. Лыщины, Брестск. у.
61	Дубянскій П. П. . .	г. Бѣлостокъ.
92	Дубченко Ф. А. . .	г. Пружаны.
107	Дуве Н. Е. . . .	г, Волковыскъ.
83	Думаревскій И. Ѳ. .	г. Кобринъ.
67	Дунинъ-Марцинкевичъ Ю. К.	г. Брянскъ, Бѣльск. у.
51	Душаткина Е. Д. . .	г. Соколка.
112	Дыхановъ С. П. . .	г. Гродно, Подольная, ул., д. Кустова.
28	Дьяконовъ П. М. . .	г. Гродно, ферма Заверщизна.
37	Дьяконова С. Т. . .	г. Бѣлостокъ.
16	Евгеній (епископъ) .	г. Минскъ.
114	Единецъ С. О. . . .	г. Гродно.
22	Елагинъ Л. Л. . . .	г. Гродно, Купеческ. ул., д. Станевича.
87	Елаховскій М. Х. . .	м. Антополь, Кобрин. у.
161	Еленевскій Е. . . .	г. Домброва, Сокольск. у.
105, 109 и 112	Елецъ В. А. . . .	г. Волковыскъ.
141	Елисеевъ М. Г. . .	г. Бѣльскъ.
35, 167	Еліяшевичъ Ѳ. Ѳ. . .	г. Кобринъ.

8	Еловицкій А. Э. . .	г. Вильно.
29	Елухенъ Г. М. . .	г. Гродно, Новый кварталъ, д. Аркина.
114	Ельницкій І. Л. . .	г. Гродно.
75	Ельчинъ Н. Н. . .	м. Выс.-Литовскъ, Брест. у.
51, 110	Емельяновъ П. В. . .	г. Соколка.
131	Есемплевскій А. Н. .	г. Соколка.
161	Жаковичъ М. . .	г. Суховоля, Сокол. у.
76	Жарковъ П. Т. . .	г. Брестъ.
148	Жебровскій А. . . .	с. Вистицы, Брестск. у.
48	Желтухинъ А. Н. . :	г. С. Петербургъ.
72	Желѣзко К. Л. . .	г. Брестъ.
152	Желѣзовскій І. . . .	с. Гнѣвчицы Кобрин. у.
157	Желѣзовскій К. . .	м. Изабелинъ, Волков. у.
93	Желязовскій И. Л. .	им. Мокре, Пружан. у.
103	Животовскій А. О. .	им. Левшовщизна, Волков. у.
137	Жилинскій Ѳ. А. . .	г. Бѣлостокъ.
130	Жилинскій Я. Я. . .	г, Кобринъ.
159	Жилинскій П. . . .	г. Вильно.
62	Жилинъ-Кохновъ В. И.	г. Бѣлоствкъ.
12	Жилѣевъ М. П. . .	г. Гродно, Парадная пл., д. Кантлера.
43	Жиромскій Д. Ф. Е .	г. Гродно, Софійская ул., д. Бергеля.
97, 112	Жиромскій А. В. . .	г. Слонимъ.
27	Жотакевичъ И. К. .	г. Гродно, Виленскій пер., д. Улановскаго.
131	Жонголовичъ Д. Л. .	г. Кобринъ.
95, 144 и 153	Жуковичъ Н. М. . .	г. Пружаны.
149	Жуковскій І. . . .	с. Зводы, Брест. у.
149	Жуковскій П. И. . .	с. Рясна, Брест. у.
73	Жукъ И. И. . . .	г. Брестъ.
115	Журавскій И. А. . .	г. Бѣлостокъ.
108	Заболотскій И. П. .	г. Волковыскъ.
24	Завадскій Л. Ю. . .	г. Гродно, Сѣнная пл., д. Кауфманъ.

19	Завадскій М. Ю. О. .	им. Деревна, Кобрин. у.
40	Завистовскій П. В. .	г. Гродно, Купеческ. ул., д. Филькевичъ.
76	Загоровскій И, Г. . .	г. Брестъ.
107	Заградинъ И. М. . .	г. Волковыскъ.
15 и 16	Заельскій А. А. . .	г. Гродно, Купеческ. ул., д. Полюты.
79	Заикинъ Ѳ. А. . . .	Свѣдѣній не сообщено.
68	Закржевскій В. П. .	г. Бѣльскъ.
71	Заленскій І. Ф. . .	г. Бѣльскъ.
126	Залозный В. И. . .	г. Бѣльскъ.
137	Замковъ Г. Т. . . .	г. Гродно.
152	Занкевичъ Ф. . . .	с. Глинна. Кобрин. у.
62	Засадкевичъ К. А. .	г. Бѣлостокъ.
155	Заусцинскій Іул. . .	с. Алексѣево, Слоним. у.
145	Заусцинскій Ѳ. М. .	м. Друскеники, Гродн. у.
33, 38 и 160.	Заусцинскій Б. М. . .	г. Гродно, Свиная пл., д. Бернардинск. костела.
65	Захертъ (баронеса) . .	м. Супрасль, Бѣлосток. у.
120	Заховскій І. М. . .	г. Вильно.
58	Зброжекъ М. Г. . .	г. Бѣлостокъ.
71	Звѣревъ А. Н., . .	г. Бѣльскъ.
24	Здановичъ П. Ю. . .	г. Гродно, Александровская у. собств. д.
24	Здановичъ М. С. . .	г. Гродно, Парадная площадь собств. д.
107	Зеленскій-Любичъ П. И.	г. Волковыскъ.
105	Зелинская Ѳ. П. . ,	г. Волковыскъ.
63, 144 и 146	Зелинскій П. . . .	г. Бѣлостокъ.
146	Зелинскій Л. . . .	с. Дойлиды, Бѣлосток. у.
161	Зелинскій С. . . .	с, Долистово, Бѣлосток. у.
91	Земляницынъ А. Н. .	м. Шерешево, Пружан. у.
73	фонъ-Зенгбушъ А, К. .	г. Брестъ.
158	Зенковичъ К. Д. . .	м. Свислочь, Волков. у.
114	Зимаревъ П. И. . .	д. Черная весь, Сокол. у.
100	Зимницкій Ѳ. Г. . .	д. Порѣчье, Слоним. у.
120	Зимницкій Н. А. . .	г. Вильно.

161	Зимнохъ А. . . .	м. Хорощъ. Бѣлостокъ. у.
62	Зиновьевъ Н. А. . .	Свѣдѣній не сообщено.
31	Знаменскій Н. С. . .	г. Гродно, Татарская ул., д. монаст.
94	Знаменскій А. И. . .	г. Пружаны.
13	Золотаревъ П. И. . .	г. Гродно, Соборная ул., д. Славянск. гост.
12	Зубилевичъ В. М. , .	г. Гродно, ул. Купеческая, д. Бригидск. мон.
146	Зублевичъ М. . . ,	с. Самогрудъ, Сокол. у.
130	Ивановскій Г. М. .	г. Кобринъ.
86	Ивановскій А. М. . .	м. Иваново, Кобрин. у.
75, 168	Ивановъ М. И. . . ,	им. Пьяновецъ, Брест. у.
99, 112	Ивановъ В. Г. . . .	г. Слонимъ.
11, 18	Ивановъ Я. И. . . .	г. Гродно, ул. Соборная, д. Славянской гост.
73	Ивановъ А. О. . . .	г. Брестъ.
151	Ивацевичъ Д. Ѳ. , .	с. Зелово, Кобрин. у.
155	Ивацевичъ З. Ѳ. . .	с. Булла, Слоним. у.
151	Игнатовичъ Іоаннъ .	с. Бульково, Кобрин. у.
157	Игнатовичъ Іул. . .	с. Славатичи, Волков. у.
22	Игнатовъ И. И. . .	г. Гродно, Садовая ул., д. Виленина.
108	Игнатьевъ П. И. . ,	им. Полекъ, Волков. у.
27	Избицкій Б. Я. . .	г. Гродно, Парадная пл., д. Полюты.
12	Измайловъ А. Ѳ. . .	г. Гродно, д. Гана, близъ вокз. жел. дор.
148	Измайловъ А. . . ,	с. Великорита, Брест. у.
34	Издебскій І. Р. . .	г. Гродно, Соборная ул., д. классич. гимн.
122	Иковъ В. П. . . .	г. Брестъ.
69	Ильинъ И. И. . . .	г. Бѣльскъ.
123	Ильницкій К. С. . .	г. Гродно, Замковая ул., д. Ляхницкой.
28	Имшенникъ А. О. , .	г. Гродно, Сѣнная площ., д. Дубенскаго.
104	Имшенникъ А. Ѳ. . .	г. Волковыскъ.

83	Исаевичъ А. А.	им. Патрики, Кобрин. у.
130	Искра Н. І.	г. Кобринъ.
10, 40	Искрицкій И. Ѳ.	г. Гродно, Акцизн. пл., д. Каменскаго.
4	Исполатовъ А. И.	г. Вильно.
82	Іоффе И. Д.	г. Брестъ.
36	Кавелинъ М. А.	г. Бѣлостокъ.
102	Каганъ И. Е.	г. Слонимъ.
125	Каганъ А. Л.	г. Гродно.
60	Кагль И. Н.	г. Бѣлостокъ.
149	Кадлубовскій И.	с. Приборово, Брест. у.
152	Кадлубовскій А. И.	с. Бездежъ, Кобрин. у.
155	Кадлубовскій И. І.	с. Ольшево, Слоним. у.
113	Казаринъ Ф. В.	м. Городецъ, Кобрин. у.
117	Казимірскій А. А.	г. Вильно.
101	Казначеевъ А. Г.	С.-Петербургъ.
139	Кайзеръ Э. А.	г. Гродно, Замковая ул., д. воен. госп.
35	Калагеоргій Е. Н.	г. Бѣлостокъ.
12	Каленкевичъ И. И.	г. Гродно, Купеческ. ул., д. собств.
148	Калинскій І.	м. Чернавчицы, Брест. у.
143 и 154	Калисскій К.	м. Езерница, Слоним. у.
153	Калисскій Г. М.	с. Куплинъ, Пружан. у.
153	Калисскій А.	г. Пружаны.
147	Калишевичъ І.	с. Жерчицы, Бѣльск. у.
14	Калягинъ П. С.	г. Гродно, Гончарная ул., д. Бендетсона.
71	Каменскій Г. В.	г. Казань.
24	Каминскій П. И.	г. Гродно, Городничанская ул. д. Линкевича.
94	Кампіони К. А.	им. Гайновка, Пружан. у.
107	Канищевъ Н. В.	г. Волковыскъ.
6	Кантакузенъ А. Л. кн.	г. Вильно.
128	Капустинъ К. И.	г. Гродно, Подольная ул., д. Шукевича.

43	Карасевъ В. П. . .	г. Гродно, Садовая ул., д. Рама.
5	Карвовскій Г. К. . .	г. Вильно.
79	Карицкій Я. М. . .	м. Домачево, Брест. у.
100	Карловъ Н. Т.. . .	г. Слонимъ.
11	Карный В. И. . . .	г. Гродно, Виленскій пер., д. собствен.
67	Карповичъ О. И. . .	м. Цѣхановецъ. Бѣльск. у.
122	Карповъ А. Ѳ. . .	г. Гродно, Іерусалим. ул., д. Шухарта.
155	Карскій В. Я. . . .	с Девятковичи, Слоним. у.
41, 103	Карташевъ Л. Л. . .	г. Гродно, Полицейск. ул., д Соколова.
102 и 154.	Касперовичъ М. К. .	г. Слонимъ.
91	Касперовичъ А. Г. ,	г. Пружаны.
88	Кастальскій Н. Е. . .	Свѣдѣній не сообщено.
153	Катаркевичъ І. . .	м. Селецъ, Пружан. у.
135	Катенко Г. И. . .	г. Слонимъ.
81	Кауженъ А. Ѳ. . .	г. Брестъ.
50	Качановскій Павелъ А.	г. Соколка.
64	Качановскій Петръ А.	г. Бѣлостокъ.
148	Качановскій Д. . .	с. Гершоновичи, Брестск. у.
156	Качановскій К.. . .	м. Дворецъ, Слонимск. у.
156	Качановскій В.. , .	м. Молчадь, Слоним. у.
157	Качановскій Влад. . .	м. Яловка, Волков. у.
56	Качановскій А. В.. .	г. Бѣлостокъ.
37	Качеровскій І И. . .	г. Бѣлостокъ.
36	Кейхель А. К. . . .	г. Бѣлостокъ.
63, 165	Кейхель К. К. . . .	г. Бѣлостокъ.
65	Кейхель І.	г. Бѣлостокъ.
13, 34	Кемарскій К. С. . .	г. Гродно, Садовая ул., д. Фрумкина.
153	Кенысъ А. П. . .	с. Оранчицы, Пружан. у.
93	Кенигъ Л. Э. . . .	г. Пружаны.
92	Керзновскій В. Ѳ. .	г. Пружаны.
160	Керсновскій І. . . .	м. Кринки, Гродн. у.
150	Кескевичъ П. . . .	с. Орѣшичи, Брест. у.

75	Киль М. Э. . . .	г. Брестъ.
50	Киркевичъ О. В. . .	г. Соколка.
42	Киркевичъ А. В. . .	г. Гродно, Сѣнная пл., д. Кауфманнъ.
38	Киселевская Н. П. .	г. Гродно, Соборная ул., д. женск. гимн.
164	Кисель А.	м. Коссово, Слоним. у.
48	Климашевскій И. И. .	им. Жарновка, Гроднен. у.
116	Климонтовичъ И. Э. .	г. Брестъ.
91	Клитинъ В. И. . .	г. Пружаны.
116	Клодтъ И. А. . . .	ст. Линево, Кобрин. у.
128	Кломинскій А. М. . .	г. Гродно, Соборная ул., д. Соловейчика.
144 и 154	Клочковскій І. . . ,	с. Мурава, Пружан. у., чрезъ м. Шерешево.
147	Клочковскій І. А. . .	с. Новоберезово, Бѣльск. у.
22	Клышинская М. А. .	г. Гродно, Садовая ул., д. Карчинскаго.
161	Клюковскій В. . . .	г. Одельскъ, Сокольск. у.
65	Кнауеръ Ю. . . .	г. Бѣлостокъ.
132	Кобылинскій С. О. . .	г. Гродно, Гродзиск. заст., д. Борковскаго.
36	Кобылинскій Ф. А. .	г. Бѣлостокъ.
31	Ковалевъ. П. В. . .	г. Гродно, Полицейск. ул., д. Гершуна.
36	Ковалевская Я. А. .	г. Бѣлостокъ.
25	Ковалевскій О. А. . .	г. Гродно, Садовая ул., д. Когановскаго.
38, 143	Ковалевскій Ф. Л. .	г. Гродно, Купеческ. ул., д. правосл. дух.
145	Ковалевскій Л. . . .	с. Олекницы, Гродн. у.
157	Ковалевскій С. . . .	м. Мстибово, Волков. у.
109	Коваленковъ П. Н. .	г. Волковыскъ.
46	Кожевниковъ И. Г. .	г. Гродно, Соборная ул., д. Фина.
69	Кожевниковъ Ѳ. Г. .	г. Бѣльскъ.
85	Козелецкій А. П. . .	г. Кобринъ.

42	Козелло Б. Л. . . .	г. Гродно, Малотроицк. ул. д. Кимбера.
73	Козловскій Ф. К. . .	г. Брестъ.
59	Козловскій А. А. . .	г. Суражъ, Бѣлосток. у.
115	Козловскій П. И. . .	г. Брестъ.
116	Козловскій К. И. . .	ст. Береза, Пружан. у.
164	Козловскій В. . . .	с. Репля, Волков. у.
19	Козьминъ М. А. . .	г. Гродно, Дровян. пер., д. Квятковскаго.
31	Коишевскій	г. Гродно.
72	Колеминъ И. И. . .	г. Брестъ.
90	Коловскій М. А. . .	г. Пружаны.
47	Колодчевскій П. И. .	г. Гродно, Парадн. пл., д. Лапина.
105	Коломейцевъ А. З. .	м. Лысково, Волков. у.
80	Колосовъ А. И. . .	г. Люблинъ.
157	Колосовъ Л. . . .	с. Ятвезь, Волков. у.
47	Комаровъ А. Д. . .	м. Езеры, Гродн. у.
7	Комаръ А. К. . . .	г. Вильно.
87	Компанейцевъ А. В. .	г. Кобринъ.
132	Кондидовъ П. И. . .	г. Гродно.
4	Кононцовъ В. Ѳ. . .	г. Вильно.
148	Константиновичъ И. .	с. Велямовичи, Брест. у.
109	Константиновъ Н. А. .	г. Волковыскъ.
60	Константиновъ Е. Ѳ. .	г. Бѣлостокъ.
147	Концевичъ И. . . .	г. Бѣльскъ.
151	Кончевскій И. И. . .	м. Городецъ, Кобрин. у.
21	Копецкій Г. С. . .	г. Гродно, Садовая ул., д. Четвертинскаго.
28	Корженевскій С. О. .	г. Гродно, Садовая ул., д. Рама.
42	Коркуць С. О. . . .	г. Гродно, Мостовая ул., д. Вольфа.
161	Коркуць А.	с. Туроснь, Бѣлосток. у.
83	Корнатовскій Н. О. .	г. Кобринъ.
107	Корнатовскій Н. М. .	г. Волковыскъ.
151	Корнатовскій І. . .	с. Верхолѣсье, Кобрин. у.
153	Корнатовскій И. Ѳ. .	г. Пружаны.

53	Корнѣевъ А. А. . .	г. Соколка.
64	Коробановъ Е. С. . .	г. Бѣлостокъ.
136	Короткевичъ А. А. .	г. Гродно.
82, 111	Коротунъ Г. А. . .	г. Кобринъ.
166	Коротунъ А. . . .	г. Кобринъ.
105	Коротунъ П. Г. . .	м. Зельва, Волковыск. у.
160	Корсакъ Г.	м. Индура, Гродн. у.
34, 39	Корсунскій И. Е. . .	г. Гродно, Полицеск. ул., д. Адольфа.
65	Корсунскій М. Е. . .	г. Бѣлостокъ.
112	Корчицъ С. М. . .	Свѣдѣній не сообщено.
90, 111	Коршуновъ А. М. . .	г. Пружаны.
55	Косинскій М. Л. . .	г. Бѣлостокъ.
163	Косинскій Л. . . .	м. Кам.-Литовскъ, Брест. у.
147	Костыцевичъ А. . .	с. Пасынки, Бѣльск. у.
35	Костя М. А. . . .	г. Гродно, Іерусалимск. ул., д. Шишкевича.
110	Коцюя С. А. . . .	г. Бѣльскъ.
46	Коткиндъ М. А. . .	г. Гродно, Палатская ул, д. Высокера.
157	Котовичъ А. . . .	м. Яловка, Волков. у.
150	Котовичъ Ѳ. А. . .	м. Картузъ-Береза, Кобрин. у.
151	Котовичъ Н. А. . .	с. Рогозна, Кобрин. у.
151	Котовичъ В. А. . .	с. Озяты, Кобрин. у
152	Котовичъ І. . . .	с. Горки, Кобрин. у.
153	Котовичъ П. В. . .	с. Вѣжки, Пружан. у.
17	Котурницкій И. В. .	Свѣдѣній не сообщено.
162	Коцелковскій А. . .	г. Брянскъ. Бѣльск. у.
162	Коцъ С.	с. Побикры, Бѣльск. у.
99	Коцюбинскій А. И. .	м. Рожаны, Слоним. у.
16	Кояловичъ М. О. . .	г. С.-Петербургъ.
90	Кояловичъ И. О. . .	г. Пружаны.
157	Красковскій Вас. . .	с. Левково, Волков. у.
149	Красковскій І. . .	с. Зубачи, Брест. у.
150	Красковскій В. И. .	с. Телятичи, Брест. у.
148	Красковскій Ѳ. . . .	с. Дубичи, Бѣльск. у.
156	Красковскій И. . .	с. Рандиново-Козловичи Слон. у.
150	Красковскій А. А. . .	с. Ставы, Брест. у.

14	Краснокутскій И. И.	г. Гродно, Дровян. пер., д. Саросѣка.
148	Крастелевъ Г.	с. Черняны, Брест. у.
88	Крачкевичъ И. С.	г. Кобринъ.
51	Крашевскій И. А.	г. Соколка.
162	Крашевскій Я.	с. Острожаны, Бѣльск. у.
119	Креницынъ Н. В.	г. Вильно.
95	Крепскій К. А.	г. Слонимъ.
81	Крестинскій Н. С.	г. Брестъ.
38	Крестникова Е. К.	г. Гродно, Соборная ул., д. женск. гимн.
147	Кречетовичъ В.	с. Кленики, Бѣльск. у.
151	Кречетовичъ Л.	с. Козицы, Кобрин. у.
151	Кречетовичъ І. М.	с. Бородичи, Кобрин. у.
72, 73 и 111	Кривобокъ К. С.	г. Брестъ.
61	Кригеръ И. И.	г. Бѣлостокъ.
167	Кривцовъ	г. Слонимъ.
107	Криднеръ К. Л.	м. Свислочь, Волков. у.
61	Криднеръ Р. Л.	г. Нарва, Бѣльск. у.
45	Криницкая Е. Ѳ.	г. Гродно, Парадн. площ. д. Кантлера.
14	Криницкій И. А.	г. Гродно, Садовая ул., д. Качановскаго.
115	Кристъ К. В.	г. Брестъ.
84, 111	Кроникovскій К. Я.	г. Кобринъ.
140	Кругляковъ П. Ѳ.	г. Брестъ.
62	Крузенштернъ А. И.	г. С.-Петербургъ.
36	Круковская Н. Ѳ.	г. Бѣлостокъ.
25	Крушельницкій П. Е.	г. Гродно, Кирочный пер., д. Бросе.
140	Крылова А. К.	г. Брестъ.
84	Крыловъ М. Г.	г. Кобринъ.
52	Крымскій Ф. С.	г. Соколка.
150	Крюковскій К.	с. Кругель, Брестск. у.
127	Кубасовъ П. И.	г. Бѣльскъ.
109	Куделька В. К.	г. Волковыскъ.
130	Кудоровскій В. Б.	м. Картузъ-Береза, Пруж. у.

34	Кудрявцевъ В. Я.	г. Гродно, Соборная ул., д. Славян. гостин.
133	Кузьминъ Н. И.	г. Гродно.
133	Кузьминъ А. И.	г. Гродно.
147	Кузьминскій А.	г. Нарва, Бѣльск. у.
160	Кулаковскій А.	м. Каменка, Гродн. у.
78, 167	Кулеша О. О.	г. Пружаны.
161	Кулеша В.	с. Кундзинъ Сокольск. у.
78	Култашевъ Н. Ш.	м. Высоко-Литовскъ, Брест. у.
44	Кулькинъ И. С.	г. Гродно, Купеческ. ул., д. Вильбушевича.
155	Кульчицкій М.	с. Миронимъ Слоним. у.
145	Кульчицкій Я. С.	с. Масаляны, Гродненск. уѣз.
144 и 156	Кульчицкій С.	с. Самуйловичи, Волков. у.
156	Кунаховичъ В.	м. Волпа, Гродненск. уѣз.
154	Кунаховичъ Іул.	с. Мильковичи Слонимск. у.
150	Кунаховичъ Л.	с. Радость, Брестск. у.
156	Кунаховичъ А.	с. Дятловичи, Волковыск. у,
43	Кунаховичъ Ѳ. И.	г. Гродно, Больш. Троицк. у. д. Кулика.
43	Кунаховичъ Ю. Ѳ.	Тоже.
154	Кунаховичъ Іосифъ	м. Шерешево, Пружанск. у.
137	Курдвановскій М. И.	г. Бѣлостокъ.
113	Курилло Ф. М.	г. Брестъ.
136	Куртьяновъ К. М.	г. Гродно.
153	Кургановичъ В.	м. Малечь. Пружанск. у.
120	Куторга А. Д.	г. Вильно.
39	Куцевичъ Н. А.	г. Гродно, Городничан. ул. д. Охримовича.
132	Кучинскій Ф. А.	г. Соколка.
10	Кущевъ И. Т.	г. Гродно, Татарск. ул., д. Лебедева.
164	Лавриновичъ С	с. Струбница Волковыск. у.
150	Лавриновичъ Ѳ.	с. Великое Брестск. у.
57	Лавровъ П. Е.	м. Заблудово, Бѣлостокск. у.
27	Лазаркевичъ К. М.	г. Гродно, Купеческая ул. д. Станевича.

81	Лазаревъ И. И. . .	г. Брестъ.
95	Лапичъ Ю. И. . . .	г. Пружаны.
10	Латышевъ Г. Д. . .	г. Гродно, Дворц. пл. д. № 2.
111	Лашкевичъ С. И. . .	г. Слонимъ.
и 112		
145	Лебедевъ П. . . .	с. Клепачи, Волковыск. уѣз. (черезъ м. Свислочь.
17	Лебедевъ В. П. . .	Свѣдѣній не сообщено.
62	Лебедевъ В. В. . .	ус. Юхновщизна, Бѣлостокъ. у.
147	Лебедевъ Д. . . .	с. Черна, Бѣльск. у.
7	Леванда Л. О. . . .	г. Вильно.
48	Левандовскій А. Д. .	г. Харьковъ.
48	Левашевъ гр. Н. В. .	Свѣдѣній не сообщено.
7	Левенштеринъ С. А. .	г. Вильно.
126	Левгеровъ И. А. . .	г. Бѣльскъ.
26	Левизъ-офъ-Менаръ Р. А.	г. Гродно, Полевая ул., д. Юдковскаго.
153	Левиковъ П. . . .	г. Пружаны.
149	Левицкій П. І. . .	с. Половцы, Брестск. у.
148	Левицкій Н. . . .	с. Косна, Бѣльск. у.
145	Левицкій С. . . .	с. Малоберестовица, Гродн. у,
61	Левицкій И. О. . .	г. Бѣлостокъ.
105	Левицкій А. Д. . .	м. Пески, Волков. у.
93	Левицкій Ѳ. И. . .	г. Пружаны.
68	Левоненъ М. М. . .	г. Бѣльскъ.
106	Левъ Л. Р. . . .	г. Волковыскъ.
85	Легуцкій І. А. . .	г. Кобринъ.
121	Леденецъ В. В. . .	г. Вильно.
161	Лекстутовичъ К. . .	м. Ясеновка, Бѣлостокъ. у.
50	Ленинъ В. Е. . . .	г. Васильковъ, Сокольск. у.
38	Ленчевскій Р. Д. . .	г. Бѣлостокъ.
153	Ленчевскій В. П. . .	г. Гродно.
153	Лехачевскій І. Н. . .	с. Рудники, Пружанск. у.
145	Лечицкій В. Ѳ. . . .	с. Головачицы, Гродненск. уѣз.
137	Лечицкій П. А. . .	г. Брестъ.
150	Лечицкій А. С. . .	с. Токари, Брестск. у.

39	Либеманъ Э. А. . .	г. Гродно, Коложанская ул. д. лют. училищ.
155	Ливановъ І. . . .	с. Яглевичи, Слонимск. у.
69	Линда И. М. . . .	г. Бѣльскъ.
105 и 159	Линде А. Б. . . .	м. Свислочь Волков. у.
125	Липинскій	г. Гродно, Загородная ул., д. Вольфсона.
74, 167	Линко Н. Ф. . . .	г. Брестъ.
125	Липницкій М. Ф. . .	г. Гродно, Татарск. ул., д. Мартынова.
21	Лисаевъ В. И. . . .	г. Гродно, Садовая ул., д. Четвертинскаго.
116	Лисовскій О. Ф. . .	с. Доманово, Брестск. у.
114	Литке Л. Ф. . . .	г. Кузница, Сокольск. у.
148	Личачевскій Д. . .	с. Прилуки, Брестск. у.
148	Лихачевскій	с. Теребунь Брестск. ут
153	Лихачевскій В. Н. .	м. Дрогичинъ, Кобрин. у.
93, 111	Ліодтъ Л. И. . . .	г. Пружаны.
148	Лобадовскій М. Н. .	г. Брестъ.
91	Ловчиновскій И. К. .	г. Пружаны.
115	Лодатинъ Л. П. . .	г. Гоніондзъ, Бѣлосток. у.
81	Лопушинскій П. И. .	г. Брестъ.
48	Лубенскій гр. Г. Ѳ. .	ус. Ябловово, Гродненск. у.
115	Лузевъ В. А. . . .	ст. Страбля, Бѣльск. у.
46	Луцкевичъ А. С. . .	г. Гродно, Гороховая ул. д. Малеванскаго.
20	Лызловъ А. И. . .	г. Гродно, Садовая ул., д. кн. Четвертинскаго.
52	Лышкевичъ К. Я. .	г. Соколка.
88	Львовъ Н. М. . . .	г. Пружаны.
33, 39	Любимовъ Н. В. . .	г. Гродно, Гончарная ул., д. Водчинской,
83, 89	Любимовъ А. А. . .	г. Кобринъ.
154	Любимовъ В. . . .	с. Котра, Пружан. у.
131	Любинскій Е. О. . .	г. Кобринъ.
151	Любинскій В. Л. . .	с. Сѣхновичи, Кобринск. у.

45	Любичъ З. А. . . .	г. Гродно, Сѣнная площадь, собств. домъ.
96	Любовицкій К. М. .	г. Слонимъ.
130	Лясковскій А. П. . .	г. Кобринъ.
48	Ляхницкій И. И. . .	Свѣдѣній не сообщено.
152	Ляцевичъ Л. . . .	с. Ворощевичи, Кобрин. у.
155	Ляцевичъ І. Р. . . .	с. Бѣлявичи, Слонимск. у.
29	Мавринъ П. Е. .	г. Гродно, Виленскій пер., д. Островской.
118	Мавросъ Д. Н. . .	г. Вильно.
107	Магскій Ф. А. . .	г. Волковыскъ.
98	Маевскій А. Л. . .	г. Слонимъ.
13	Маевскій В. Ѳ. . .	г. Гродно, Театральная ул., д. Виріона.
162	Маевскій Д. . . .	г. Наревъ, Бѣльск. у.
156	Макаревскій І. . . .	м. Дятлово, Слоним. у.
40	Макарова П. В. . .	г. Гродно, Больничная ул., д. Бѣлокоза,
3, 88	Макаровъ Н. С. . .	г. Вильно.
70	Маковельскій В. А .	г. Бѣльскъ.
13	Максимовъ Т. Г. . .	г. Гродно, Каложанская ул., д. лют. уч.
93	Малаховскій А. М. .	г. Пружаны.
40, 122	Малаховъ Н. Н. . .	г. Гродно, Соборная ул., д. Соловейчика.
12	Малевичъ В. Ѳ. . .	г. Гродно, Коложанская ул., д. Лютеранск. уч.
66	Малевичъ Р. А. . .	г. Бѣльскъ.
73, 111	Малевичъ А. С. . .	г. Брестъ.
93, 167	Малевичъ С. А. В, .	г. Брестъ.
145	Малевичъ В. М. . .	с. Дубно, Гродн. у.
161	Малевскій А. . . .	г. Кузница, Сокольск. у.
100	Малевскій Л. О. . .	г. Слонимъ.
138	Малевскій К. Л. . .	г. Гродно, Дровяной пер., д. Микулина.
158	Малешевскій П. П. .	с. Жировицы, Слоним. у.

35	Малиновскій А. С.	г. Гродно, Полицейск. ул., д. Абрамскаго.
58, 65	Малиновскій Ф. Ѳ.	г. Бѣлостокъ.
91 111	Малиновскій И. В.	г. Пружаны.
122	Малицкій В. М.	г. Слонимъ.
161	Малышевичъ Іосифъ	г. Гоніондзъ, Бѣлостокс. у.
18, 40 159 и 160	Малышевичъ І.	г. Гродно, Парадная площ. д. фарнаго костела.
80	Малютинъ И. Д.	г. Брестъ.
104	Мамышевъ И. В.	г. Волковыскъ.
165	Мандзелевскій И. И.	м. Изабелинъ, Волковыск. у.
165	Мандзелевскій В. И.	м. Изабелинъ, Волковыск. у.
165	Мандзелевскій І. И.	м. Рясна, Брестск. у.
133	Мандражи Н. Н.	г. Гродно.
64	Маракуевъ Н. Н.	г. Бѣлостокъ.
43	Маргаритинъ А. П.	г. Гродно, тюремн. зам.
109, 159 и 164	Маркевичъ И. А.	г. Волковыскъ.
80	Маркевичъ І. О.	г. Брестъ.
97	Маркевичъ К. І.	м. Коссово, Слонимск. у.
7	Маркевичъ Я. И.	г. Вильно.
147	Маркевичъ Ф.	м. Боцьки, Бѣльск. у.
151	Маркевичъ Е. К.	с. Крупчицы, Кобрин. у.
19	Марковскій Б. В.	им. Марково, Бѣльск. у.
67, 135	Марковъ А. С.	г. Бѣльскъ.
102	Марковъ П. И.	г. Слонимъ.
140	Маркесъ Г. И.	г. Брестъ.
86	Маркуза А. Ш.	г. Кобринъ.
58, 65	Маркусъ М. С.	г. Бѣлостокъ.
34	Марти Ю. М. И.	г. Гродно, Софійская ул., д. Неверовской.
101	Мартыновъ Н. М.	г. Слонимъ.
118	Мартыновъ Ѳ. Ѳрас.	г. Вильно.
135	Марченко И. И.	г. Кобринъ.
136	Масленниковъ И. П.	г. Пружаны.
107 и 167.	Масловскій А. С.	г. Волковыскъ.
126	Масловскій П. Н.	г. Бѣльскъ.

111	Маслов А. И.	Свѣдѣній не сообщено.
102	Масюлисъ М.	г. Слонимъ.
76	Матусевичъ О. О.	г. Брестъ.
101	Мацкевичъ А. И.	г. Слонимъ.
164	Мацкевичъ Ф.	м. Свислочь, Волков. у.
78	Мацѣевскій Ф. А.	г. Брестъ.
28	Мегдицкій А. Ѳ.	г. Гродно, Софійская ул., д. Чертока.
132	Медынскій А. Ф.	г. Сокольца.
148	Межевскій А.	с. Мокраны, Кобринск. у.
163	Мееръ И.	м. Яново, (Иваново) Кобрин. у.
37	Мейеръ Ю. С.	г. Бѣлостокъ.
47	Мейеръ И. Ѳ.	г. Гродно.
10	Мельгуновъ Н. Р.	г. Гродно, ул. Татарская д. Федосенко.
36	Мельниковъ А. С.	г. Бѣлостокъ.
136	Меньшиковъ П. П.	г. Волковыскъ.
115	Мертенсъ Н. А.	м. Высоколитовскъ, Брест. у.
122	фонъ-Мершейтдъ-Гиллехемъ	г. Бѣлостокъ.
4	Мещерскій М. Н.	г. Вильно.
151	Мижевскій А. І.	с. Мышицы, Кобрин. у.
35	Микулинскій І. С.	г. Гродно, Садовая ул., д. Левина.
101	Микульскій І. Ф.	им. Стар. Жировицы, Слон. у.
111	Микутовичъ К. К.	Свѣдѣній не сообщено.
17	Милковскій М. И.	г. Гродно, Гончарная ул., д. Ковалевскаго.
42	Мильгуновъ К. П.	г. Гродно, Занѣманскій форш.
24	Милькамановичъ А. И.	г. Гродно, Палатская ул., д. Кока.
56	Милькамановичъ Я. Д.	г. Бѣлостокъ.
62	Минквицъ	Свѣдѣній не сообщено.
80	Минкельдей А. Я.	им. Клюковичи, Брестск. у.
162	Минучицъ Ф.	с. Топчево, Бѣльск. у.
152	Мирковичъ А.	с. Гутово, Кобрин. у.
17	Мироновичъ П. А.	г. Гродно, Коложанск. ул., д. Раутенберга.

153 Мироновичъ К. Д. . с. Городечна, Пружан. у.
156 Мироновичъ І. . . . м. Пески, Волков. у.
151 Михайловскій П. . . с. Черевачицы, Кобрин. у.
135 Михайловъ Н. В. . . г. Кобринъ.
64 Михайловъ В. М. . . г. Бѣлостокъ.
152 Михалевичъ П. . . м. Мотоль, Кобрин. у.
152 Михалевичъ І. В. . . с. Вавуличи, Кобрин. у.
155 Михаловскій Е. . . с. Сынковичи, Слоним. у.
154 Михаловскій Іосифъ . г. Слонимъ.
97 Михаловскій А. О. . г. Слонимъ.
21 Михаловскій П. Ѳ. . г. Гродно, Садовая ул., д. Четвертинскаго.
143 Михаловскій Іуліанъ . с. Переволоки, Слоним. у. и 155.
18, 23 Михальскій И. С. . . г. Гродно, ул. Купеческая, д. Гладко.
164 Михальскій С. . . . м. Дворецъ, Слоним. у.
127 Михальчукъ Я. О. . г. Бѣльскъ.
140 Мицкевичъ В. П. . . г. Брестъ.
84 Міончинскій М. А. . м. Антополь, Кобрин. у.
37 де-Мобежъ В. П. . . г. Бѣлостокъ.
64 де-Мобежъ А. П. . . г. Бѣлостокъ.
161 Могль І. . . . . м. Сидра, Сокольс. у.
9 Моллеріусъ И. П. . . г. Гродно, губернатор. д.
143 Моложавый С. . . . м. Хомскъ, Кобрин. у. и 152.
80 Монакуловъ А. Л. . г. Брестъ.
16 Монкелевичъ К. А. . г. Гродно, Маріинск. пер., д. Матиса.
19, 65 Монюшко А. К. . . им. Микицинъ, Бѣлосток. у.
115 Монюшко Р. К. . . ст. Моньки, Бѣлосток. у.
80 Моренгеймъ бар. Э. П. . им. Тростяница, Брест. у.
145 Морозовъ С. И. . . с. Комотово, Гродн. у.
147 Морозъ И. . . . . г. Брянскъ, Бѣльск. у.
4 Москвинъ Н. И. . . г. Вильно.
120 Мочалкинъ К. В. . . г. Вильно.
65 Моэсъ Авг. . . . . м. Хорощъ. Бѣлосток. у.

123	Мрачкевичъ И. Ф. .	г. Гродно, Горохов. ул., д. Савицкой.
49. 55	Мрозовскій А. А. . .	г. Бѣлостокъ.
6	Муравьевъ гр. А. Н.	г. Вильно.
4	Мурзичъ М. Я. . .	г. Вильно.
72	Мурзичъ О. М. . .	г. Брестъ.
60	Мухарскій Р. А. . .	г. Бѣлостокъ.
107	Мухарскій А. А. . .	г. Волковыскъ.
7	Мухинъ А. М. . .	г. Вильно.
84	Мухинъ М. П. . . .	г. Кобринъ.
115	Муховичъ Р. Ф. . .	ст. Ковель, Волынс. губ.
123	Набоковъ С. Ѳ. .	г. Гродно, Софійская ул., д. Вольмера.
76	Надель О. П. . . .	г. Брестъ.
116	Назаревскій М. И. . .	ст. Коссово, Слонимск. у.
17, 29	Назимовъ В. И. . .	г. Гродно, Полицейск. ул., д. Брушевскаго.
5	Нарвойшъ В. О. . .	г. Вильно.
64	Науманъ Г. Э. . .	г. Бѣлостокъ.
97	Наумовъ С. В. . .	м. Рожаны, Слоним. у.
12, 18	Небольсинъ В. Ѳ. .	г. Гродно, Городничанск. ул., д. Головчинскаго.
17	Небольсинъ П. И. .	г. Вильно.
159 и 164.	Невяровскій І. . .	г. Слонимъ.
57	Недзвецкій А. Ф. . .	г. Бѣлостокъ.
21	Недѣльскій В. В. .	г. Гродно, Садовая ул., д. Четвертинскаго.
3	Неклюдовъ П. П. .	г. Вильно.
13	Некрасова Т. А. . .	г. Гродно, д. повивальн. шк.
145	Некрасовъ Д. П. .	м. Скидель, Гродн. у.
26	Нелюбовичъ О. А. .	г. Гродно, Полицейск. ул., д. Сапоцьки.
63	Нелюбовичъ Б. А. .	г. Бѣлостокъ.
21	Нечаевъ П. Е. . .	г. Гродно, Садовая ул., д. Четвертинскаго.

28 Никитинъ А. П. . . г. Гродно, Полицейск. ул., д. Гежеса.
71 Никитинъ Е. П. . . им. Столовачъ, Бѣльск у.
158 Никифоровскій Н. Я. м. Свислочь, Волков. у.
92 Никифоровъ П. Т. . г. Пружаны.
65, 141 Николаевъ М. Н. . . г. Бѣлостокъ.
142 Николай (Редутто, архимандритъ) . . . . . с. Жировицы, Слоним. у.
143 Николай (архим.) . . м. Супрасль, Бѣлосток. у.
34 Никольскій А. В. . г. Гродно, ул. Соборная, д. классич. гимн.
146 Никольскій В. . . . с. Сидерка, Сокольс. у.
150 Никольскій Н. . . . с. Хмѣлево, Брест. у.
101 Никотинъ Н. И. . . г. С.-Петербургъ.
79 Нилусъ Д. А. . . . г. Брестъ.
131 Нищенко К. Н. . . г. Соколка.
136 Новаковскій Э. П. . г. Пружаны.
79 Новиковъ А. А. . . м. Выс.-Литовскъ, Брест. у.
84 Новицкій В. И. . . м. Дрогичинъ, Кобрин. у.
62 Новицкій М. С. . . г. С. Петербургъ.
44 Новицкій В. П. . . м. Езеры, Гродн. у.
155 Новицкій А. . . . с. Миловиды, Слоним. у.
147 Новицкій І. . . . с. Лосинка, Бѣльск. у.
104 Новицкій А. И. . . г. Волковыскъ.
163 Новицкій І. . . . с. Слѣдзяново, Бѣльск. у.
57 Новосельскій П. А. . г. Бѣлостокъ.
30 Ногесъ А. В. . . . г. Гродно, Соборная ул., д. Славянск. гост.
114 Нольде бар. А. Ѳ. . г. Гродно, д. Главн. общ. русск. жел. дор.
146 Носковичъ І. . . . г. Новый-Дворъ, Сокольс. у.
106 Носовичъ Ѳ. Е. . . г. Волковыскъ.
109 Носовичъ А. Ѳ. . . г. Волковыскъ.
117 Нуппенау В. А. . . г. Вильно.
166 Нѣмчиновскій . . . г. Гродно.

23 Обрембскій М. Л. . г. Гродно, Купеческ. ул., д. Полюты.

76	Овчаревичъ О. А. .	г. Брестъ.
152	Огіевичъ І. И. . .	с. Головчицы, Кобрин. у.
88	Ожаровскій гр. К. Ф.	Свѣдѣній не сообщено.
78	Оже И. И.	г. Брестъ.
15, 18	Озеровъ А. Н. . .	г. Гродно, Горохов. у., д. Сулевскаго.
7	Ознобишинъ А. И. ,	г. Вильно.
88	Окминскій М. И. . .	г. Пружаны.
91	Околовъ Ц. С. . .	м. Карт.-Береза, Пружан. у.
161	Олесевичъ Іосифъ . .	м. Тржцяне Бѣлосток. у.
152	Олешкевичъ П. . .	с Дружиловичи, Кобрин. у.
17, 18 и 35.	Олиферъ М. С. . .	г. Гродно, Полицейск. ул., д. Абрамскаго.
27	Ольденборгеръ Ѳ. А. .	г. Гродно, Городничан. ул., д. Маковской.
148	Ольховскій П. . . .	с. Мотыкалы, Брест. у.
83	Ольховскій Ѳ. . . .	г. Кобринъ.
126	Ольшевскій И. П. .	г. Бѣльскъ.
163	Ольшевскій А. . . .	с. Винна, Бѣльск. у.
131	Ольшевскій Л. Б. . .	г. Пружаны.
160	Ольшевскій Ю. . .	м. Лунна, Гродн. у.
152	Ольшевскій Адамъ . .	с. Лясковичи, Кобрин. у.
55	Омельченко-Косташъ Ф. Я.	г. Бѣлостокъ.
26	Онихомовскій А. М. .	г. Гродно, Малая-Садовая ул. собствен. домъ.
26	Онихимовскій О. А. .	Тоже.
34	Оношко Е. И. . . .	г. Гродно, Бригидск. пер., д. Дюбютъ.
15, 33, 35, 144.	Опоцкій А. А. . .	г. Гродно, Купеческ. ул., д. правосл. дух.
125	Ордыловскій І. Л. .	г. Гродно, Полиц. ул. № 23.
137	Ордынскій Н. С. . .	г. Брестъ.
164	Ордынскій М. . , .	с. Шидловичи, Волков. у.
97	Орлинскій К. И. . .	м. Деречинъ, Слоним. у.
10	Орлинскій А. И. . .	г. Гродно, Дворц. пл., д. № 2.
113	Орловъ И. А. . . .	г. Гродно, Садовая ул., д. собств. д.

28	Орловъ Н. Н. . . .	г. Гродно, Гончарная ул., д. Тежика.
119	Орловъ В. А. . . .	г. Вильно.
50, 167	Орловъ Г. И. . . .	г. Кузница, Сокольск. у.
31	Орѣшниковъ Ѳ. Д. .	г. Гродно, Іерусалим. ул., д. Гронковой.
139	Осадчій А. В. . . .	г. Гродно, Замковая ул., д. военн. госп.
24	Осиповичъ В. И. . .	г. Гродно, Мостовая ул., д. Вольфа.
69	Осиповичъ И. П. . .	г. Бѣльскъ.
84	Осиповъ А. А. . . .	м. Иваново, Кобрин. у.
137	Осницкій Е. З. . .	г. Бѣлостокъ.
154	Осташевскій І. . .	с. Рѣчица, Брест. у.
154	Осташевскій В. . .	с. Тиховоля, Пружан. у.
78	Островскій И. М. . .	г. Брестъ.
101	Остроменцкій М. В. .	Свѣдѣній не сообщено.
33, 39	Остроумовъ И. И. .	г. Гродно, Замковая ул., д. Гальперна.
23, 40	Оттъ О. Ѳ. . . .	г. Гродно, Палатск. ул., д. Ратнера.
71	Павловичъ Л. А. .	г. Бѣльскъ.
143 и 151.	Павловичъ Ѳ. . . .	с. Степанки Кобринскаго у.
148	Павловичъ Іосифъ . .	с. Пожежинъ Брестскаго у.
143 и 152.	Павловичъ Конст. . .	с. Осовцы Кобринскаго у.
30	Павловичъ А. Ф. .	г. Гродно, Соборная ул., д. Левандовскаго.
149	Павловичъ М. . . .	с. Гвозница, Брестскаго у.
149	Павловичъ Кипріанъ .	м. Волчинъ, Брестскаго у.
150	Павловичъ В. . . .	с. Церковники, Брестскаго у.
156	Павловичъ Іоаннъ . .	с. Ногородовичи, Слоним. у.
64, 65	Павловскій М. А. .	г. Бѣлостокъ.
18, 24	Павловскій П. Ѳ. . .	г. Гродно, Песочная ул., д. Сонгина.
45	Павловъ Ф. П. . .	г. Гродно, Садовая ул. ок. лечебница.

155 Паевскій С. С. . . с. Говѣйновичи, Слонимскаго у.
143 Паевскій І. . . . с. Барщево, Брестскаго у.
и 149.
103 Пальмцвейгъ А. О. . г. Волковыскъ.
145 Панкратовъ А. . . . с. Тетеревка. Гродненскаго у. (чрезъ м. Кринки).
120 Пантелеевъ Е. В. . г. Вильно
137 Пантелеевъ Т. П. . г. Брестъ.
26 Паньковскій Ю. Л. . г. Гродно, Городничанская у., д. Долячки.
17, 145 Парчевскій Г. И. . . с. Лаша, Гродненскаго у.
155 Парчевскій С. І. . . м. Коссово, Слонимскаго у.
166 Парчевскій В. . . . г. Пружаны.
26 Парфеновъ В. Е. . . г. Гродно, Полевая, ул., д. Жебровскаго.
140 Пастернацкій Ѳ. И. . г. Брестъ.
144 Пахникевичъ І. . . с. Роготна, Слонимскаго у.
и 156.
50 Пашинниковъ Н. М. . г. Соколка.
152 Пашинъ В. Я. . . с. Липники, Кобринскаго у.
150 Пашкевичъ Игнатій . с. Любаши, Брестскаго у.
145 Пашкевичъ М. К. . м. Езеры, Гродненскаго у.
150 Пашкевичъ І. . . . с. Тростяница, Брестскаго у.
150 Пашкевичъ Л. . . . г. Кобринъ.
162 Пашкевичъ А. , . . с. Рутка, Бѣльскаго у.
11, 18 Пашковскій Р. И. . г. Гродно ул. Александровская, д. Пашковскаго.
29 Пельцихъ А. А. . . им. Свислочь, Волковыскаго у.
71, 146 Пенькевичъ Г. В. . г. Бѣльскъ.
150 Пентрицкій І. М. . с. Щитники, Брестскаго у.
154 Перовскій С. . . . с. Сухополь, Пружанскаго у.
92 Песковскій Я. И. . . г. Пружаны.
42, 67 Пестичъ И. М. . . г. Гродно, Полицейская у., д. Залевской.
163 Петровскій І. . . . с. Страбля, Бѣльскаго у.
151 Петровскій П. И. . с. Стрыгово, Кобринскаго у.
150 Петровскій П. . . . г. Кобринъ.
151 Петровскій Игнатій , м. Дывинъ Кобринскаго у.

59	Петровъ К. И. . .	г. Бѣлостокъ.
56	Пигулевскій Б. А. .	г. Бѣлостокъ.
145	Пигулевскій А. В. .	с. Деречинокъ, Гродненскаго у.
4	Пилянкевичъ В. Ю. .	г. Вильно.
74	Пименовъ В. С. . .	м. Домачево, Брестскаго у.
96	Пиневичъ В. А. . .	г. Слонимъ.
147	Пискановскій І. . .	с. Гриневичи, Бѣльскаго у.
145	Пискуновскій І. В. .	с. Жидомля Гродненскаго у.
32	Пискуновъ Е. С. . .	г. Гродно, Садовая у., д. Осиповой.
26	Плавскій Ю. М. . .	г. Гродно Іерусалимская ул., д. Фишера.
149	Плескацевичъ І. . .	с. Збунинъ, Брестскаго у.
152	Плескацевичъ П. . .	с. Снитово, Кобринскаго у.
119	Пневскій В. И. . .	г. Вильно.
7	Повстанскій И. А. .	г. Вильно.
95, 101	Погодинъ П. Г. . .	им. Голынка, Слонимскаго у.
107	Погорецкій Н. Г. .	г. Волковыскъ.
11	Погоржельскій А. К. .	г. Гродно, Парадная площадь, д. Лапина.
28	Погоржельскій А. А. .	г. Гродно, Сѣнная площадь д. Кауфманъ.
114	Погребинскій М. Г. .	г. Брестъ.
15	Пода А. Д. . . .	г. Гродно.
101	Подвысоцкій И. С. .	г. Слонимъ.
129	Подгаецкій В. Д. .	г. Гродно Монастырскій пер., д. Михаэлиса.
114	Подгурскій С. К. . .	ст. Старосельцы, Бѣлосток. у.
77	Подковичъ В. П. . .	г. Брестъ.
141	Подфилипскій Л. Л. .	г. Брестъ.
115	Пойменовъ Ф. В. , .	ст. Александрія, Брест. у.
67	Покаловъ Л. Д. . .	г. Бѣльскъ.
10, 40	Покровскій Н. С. . .	г. Гродно, Нов. Свѣтъ, д. Померанскаго.
12	Покровскій П. Е. .	г. Гродно, Купеческая ул., д. № 26.
117	Поливановъ А. И. .	г. Вильно.
140	Полубинскій П. В. .	г. Брестъ.

17, 35 Полховскій Г. В. . . г. Гродно, Полицеск. ул., д. Полешука
131 Польковскій В. М. . г. Соколка.
84 Полякова Л. К. . . г. Кобринъ.
67 Поляковъ И. П. . м. Семятичи, Бѣльскаго у.
40, 45 Померанскій Я. А. . г. Гродно Новый Свѣтъ, собственный домъ.
156 Померанцевъ Ѳ. . . с. Хоробровичи, Слонимскаго у.
138 Понамаревъ Я. М. . г. Гродно Замковая ул., д. Бадылькеса.
106 Пономаревъ Д. Г. . . г. Волковыскъ.
109 Понамаревъ Н. М. . . г. Волковыскъ.
76 Поплавскій К. Ф. . . г. Брестъ.
29 Поповъ О. Н. . . . г. Гродно, Полевая у., д. Шапиры.
72 Поповъ Алексѣй И. . г. Бѣльскъ.
101 Поповъ Александръ И. г. Слонимъ.
79 Поповъ А. А. . . . г. Брестъ.
12 Поповъ А. Я. . . . г. Гродно, Гороховая ул., д. Савицкой
109 Поповъ А. П. . . . г. Волковыскъ.
и 111
113 Поппе А. К. . . . г. Брестъ.
164 Поржезискій І. . . . с. Межерѣчье, Волков. у.
157 Поспѣловъ А. . . . с. Верейки, Волковыскаго у.
4 Поспѣловъ М. Г. . . г. Вильно.
109 Потоцкій гр. С. Г. . им. Россь, Волковыскаго у,
и 112
138 Потоцкій А. О. . . г. Гродно, Коложанская ул., д. Сергѣевскаго.
62 Похвинецъ А, А. . . г. Бѣлостокъ
63 Праго Ф. И. . . . г. Бѣлостокъ
164 Прапулинатъ А. . . м. Дворецъ, Слонимскаго у.
121 Преображонскій В. . . г. Вильно.
157 Преображенскій И. с. Хорошевичи, Волков. у.
166 Преображенскій Вас. . г. Бѣлостокъ.
90 Пржесмыкцій І. І. . г. Пружаны.
164 Пржесмыцкій Іосафатъ. м. Дятлово, Слонимскаго у.

101	Пржиборовскій В. Ф.	г. Слонимъ .
154	Пригодинскій А. . .	г. Слонимъ.
67	Приклонскій Н. А. .	г. Бѣльскъ.
157	Приселковъ С. . .	с. Левшово Волковыскаго у.
145	Прокоповичъ Н. К. .	м. Скидель, Гродн. у.
95	Прокофьевъ А. В. .	м, Рожаны, Слонимск. у.
89	Проневичъ К. И. . .	им. Ораново, Пружан. у.
158	Проневскій Л. Г. . .	с. Жировицы, Слоним. у.
145	Проневскій Г. . . .	м. Кринки, Гродн. у.
147	Проневскій В. . . .	с. Гродискъ, Бѣльск. у.
139	Проскурнинъ О. Н. .	г. Гродно, Замковая ул., д, военн. госп.
105	Протасевичъ Н. В. .	г. Волковыскъ.
157	Протасевичъ Ѳ. . .	с. Подороскъ. Волков. у.
16	Протасовичъ А. П. .	г. Гродно, Коложанск. ул. д. Бересневи ча.
7	Протасовъ П. К. . .	г. Вильно.
10	Прохоровъ М. П. . .	г. Гродно, Славянск. гост.
25	Прушунскій О. С. .	г. Гродно, Полицейск. ул., д. Гинсбурга.
80	Пузыно О. О. . . .	им. Гремятичи, Брест. у.
128	Пуриховъ Л. П. . .	г. Гродно, Мостовая ул., д. Германа.
114	Пухальскій Б. О. . .	г. Бѣлостокъ.
155	Пучковскій В. В. .	с. Добромысль, Слонимск. у.
93	Пѣвцовъ Н. И. . .	м. Карт.-Береза, Пружан. у.
74	Пѣховъ В. Т. . . .	г. Брестъ.
144 и 155.	Пѣшковскій Н. И. .	с. Бытень, Слоним. у.
81	Пѣшковъ И. Г. . .	г. Брестъ.
56	Радецкій-Микуличъ В. Б.	г. Бѣлостокъ.
15, 17 18.	Радзишевскій Е. И. .	г. Гродно Мостовая ул., д. Маруга.
8	Радусъ-Зеньковичъ А. Ф.	г. Вильно.
70	Разнатовскій М. Г. .	м. Семятичи, Бѣльскаго у.
29	Райскій В. Ю. . .	г. Гродно, Новая ул., д. Гана.

87, 111	Райскій Е. Е. . . .	им. Мокраны, Кобринскаго у.
85	Ракъ Х. М.	г. Кобринъ.
145	Ральцевичъ А. К. . .	с. Ятвезь, Гродненскаго у.
148	Ральцевичъ Н. . . .	м. Орля Бѣльскаго уѣзда.
60	Рафаловичъ Д. Ф. .	г. Бѣлостокъ.
158	Рафаловичъ Н. Ю. .	с. Жировицы, Слонимскаго у.
39	Рахманинъ К И. . .	г. Гродно Полицейская ул., д. собственный.
6	Рахмановъ М. Н. . .	г. Вильно.
114	Рашке Ѳ. Э.	г. Гродно, станц. жел. дор.
88	Раюнецъ Э. М. . .	г. Пружаны.
126	Резанцевъ В. М. . .	г. Бѣльскъ
31	Рэйнгардтъ Г. К. . .	г. Гродно, Полицейская у. д. Шерешевскаго.
31	Рейнгардтъ Ф. Я. .	г. Гродно, Софійская ул., д. Пониквицкаго.
13, 40	Рейпольскій А. Ѳ. .	г. Гродно, Театральная пл., собственный домъ.
17	Ремесниковъ Д. Ѳ. .	Свѣд. не сообщено.
61	Ренардъ Н. А. . .	г. Бѣльскъ.
40	фонъ-Ренне Е. А. .	г. Гродно Соборная ул., д. Финна.
121	фонъ-Ренне С. А. . .	Тоже.
119	Реннерфельдъ Р. К. .	г. Вильно.
104	Ресницкій Ѳ. А. . .	г. Волковыскъ.
48	Реутскій И. Г. . .	м. Лунна, Гродненскаго у.
39, 49	Рефесъ А. А. . . .	г. Гродно, Соборная ул., д. Гольдберга.
150	Ржецкій І.	м. Каменецъ-Литовскъ, Брест. у.
51	Ржечковскій Г. И. .	м. Кринки, Гродненскаго у.
65	Риббертъ К. . . .	г. Бѣлостокъ.
102	Ривошъ Г. З. . . .	г. Слонимъ.
65	Ридигеръ гр. С. А. .	им. Дойлиды, Бѣлсток. у.
7	Ровенскій И. А. . .	г. Вильно.
40, 46	Родендорфъ А. А. .	г. Гродно, Кирочный пер. д. собственный.
57	Родинъ Г. И. . . .	г. Бѣлостокъ.
157	Родкевичъ А. . . .	с. Зельзинъ, Волковыскаго у.

150	Рожановичъ Адамъ. .	с. Чемеры, Брестскаго у.
145	Рожановичъ Александ.	с. Гольны Гродненскаго у.
155	Рожановичъ Ал. . .	с. Горки, Слонимскаго у.
91	Ржевускій М. П. . .	м. Карт.-Береза, Пружанскаго у.
23	Рождественскій Ѳ. Н.	г. Гродно, Каретный пер., д. Мелешкевичъ.
62	Розаліонъ-Сошальскій В. В.	г. Бѣлостокъ.
146	Роздзяловскій І. . .	с. Нововоля, Бѣлосток. у.
130	Розенбовъ Д. Ѳ. . .	г. Кобринъ.
59	Романовичъ Н. И. .	г. Бѣлостокъ.
149	Романскій Л. . . .	с. Лышицы, Брест. у.
39	Ронжевскій П. О. . .	г. Гродно, Софійск. ул., соб. д.
139	Росевичъ А. В. . .	г. Гродно, Замков. ул., д. воен. госп.
98	Росинскій С. М. . .	г. Слонимъ.
162	Росинскій І. . . .	с. Лубинъ, Бѣльск. у.
152	Росляковъ П. . . .	с. Бездежъ, Кобрин. у.
88	Ростовскій В. Д. . .	г. Кобринъ.
96	Ротъ Ю. Я. . . .	г. Слонимъ.
93	фонъ-Ротъ А. А. . .	г. Пружаны.
17	Рощинъ П. Е. . .	Свѣдѣній не сообщено.
85	Рубановскій А. П. .	г. Кобринъ.
58	Рудковскій Л. А. . .	г. Бѣлостокъ.
67	Рудневъ И. С. . .	г. Бѣльскъ.
12	Руженцовъ В. П. .	г. Гродно. Софійская ул., д. Бергеля.
37	фонъ-Руммель К. Б. .	г. Бѣлостокъ.
162	Рыболтовскій Г. . .	с. Доброжинево, Бѣлосток. у.
106	Рыдзевскій И. И. .	г. Волковыскъ.
83	Рынейскій Ф. Ф. . .	г. Кобринъ.
67, 110	Рычковъ И. И. . .	г. Бѣльскъ.
80	Рѣдько А. И. . . .	м. Выс.-Литовскъ, Брест. у.
89, 90	Рѣзвяковскій А. Н. .	г. Пружаны.
67	Рязанскій К. С. . ,	г. Бѣльскъ.
67	Рязанцевъ Н. Д. . .	м. Орля, Бѣльск. у.

48	Савинъ П. Г. . .	г. Гродно, Замковая ул., д. Вольфсона.
88	Савицкій К. А. . .	Свѣдѣній не сообщено.
148	Савицкій І. . . .	с. Косичи, Брест. у.
162	Савицкій Ч. . . .	с. Долубово, Бѣльск. у.
25	Савицкій М. И. . .	г. Гродно, Купеческ. ул. д., Шерешевскаго.
109	Савицкій П. . . .	г, Волковыскъ.
86	Савичъ Л. Ф. . . .	г Кобринъ.
155	Савичъ А.	с. Луконицы, Слоним. у.
157	Савичъ М.	с. Доброволь, Волкок. у.
30	Савченко К. И. . .	г. Гродно, Садовая ул., д. Эйсымонта.
141	Савченко А. И. . .	г. Брестъ.
152	Саковичъ А. . . .	с. Молодово, Кобрин. у.
17, 54, 110, 145.	Саковичъ Ю. А. . .	г. Соколка.
153	Саковичъ І. А. . .	с. Тевели, Пружан. у.
7	Салтыковъ С. С. . .	г. Вильно.
22	Сальніусъ П. В. . .	г. Гродно, Палатская ул., д. Лебедева.
152	Самойловичъ І. . .	м. Мотоль, Кобрин. у.
56	Санковскій Н. А. .	г. Бѣлостокъ.
115	Саратовъ В. И. . .	ст. Григоровцы, Бѣльск. у.
25	Саросѣкъ К. Л. . .	г. Гродно, Больнич. ул., д. Благушевскаго.
45	Саросѣкъ К. П. . .	м. Лунна, Гродн. у.
73	Саросѣкъ О. Ю. . .	г. Брестъ.
31	Саросѣкъ Ф. Ю. . .	г. Гродно, Больничная ул., д. д. Мыслицкой.
41	Сассуличъ М. И. . .	г. Гродно. Подгорная ул., д. собствен.
128	Саулевичъ Ю. У. . .	г. Гродно, Татарская ул., д. Олеевской.
56, 65 110.	Сафаревичъ И. Д. .	г. Бѣлостокъ.
61	Сахаровъ А. А. . .	г. Бѣлостокъ.
62	Саченко-Сакунъ М. А.	г. Бѣлостокъ.

88	Свидерскій К. Ѳ. . .	г. Пружаны.
88, 159 и 163.	Свирскій І. В. . .	г. Кобринъ.
48	Святопольскъ-Четвертинскій С. К. Князь	им. Скидель, Гродн. у.
112	Сегень С. Ѳ. . . .	Свѣдѣній не сообщено.
64	Селивестровъ А. К. .	г. Бѣлостокъ.
34	Селивоникъ Е. Г. . .	г. Гродно, Соборная ул., д. классич. гимн.
25	Сельдишевъ Г. Д. . .	г. Гродно, Малотроицк. ул., д. Мазуркевича.
115	Семендяевъ М. В. . .	ст. Старосельцы, Бѣлосток. у.
59	Семенко О. М. . . .	г. Суражъ, Бѣлосток. у.
161	Семеновичъ Ѳ. . . .	с. Залѣсяны, Сокол. у.
135	Семеновъ П. Н. . .	г. Бѣльскъ.
21	Семенцовъ А. М. . .	г. Гродно, Содовая ул., д. кн. Четвертинскаго.
164	Сенкевичъ К. . . .	м. Россь, Волков. у.
63	Сердаковскій С. С. .	г. Бѣлостокъ.
70	Серебряковъ А. Н. .	г. Бѣльскъ.
13	Сибилевъ Д. А. . .	г. Гродно, Дровяной пер., собствен. д.
162	Сидоровичъ К. . .	с. Калиновка, Бѣлостокск. у.
22	Сильванскій А. С. .	г. Гродно, Парадная пл., д. Кантлера.
97	Симоновъ И. И. . .	г. Слонимъ.
158	Синевъ И. Н. . . .	с. Жировицы, Слонимъ. у.
153	Симевъ П.	с. Рудники, Пружан. у.
149	Ситкевичъ І. . . .	с. Малорыта, Брест. у.
77	Ситкевичъ К. И. . .	г. Брестъ.
149	Ситкевичъ В. . . .	с. Орѣховъ, Брест. у.
149	Ситкевичъ Ѳ. . . .	с. Хотеславъ, Брест. у.
17, 65 и 146.	Ситкевичъ І. . . .	г. Бѣлостокъ.
144 и 153.	Скабалановичъ М. .	м. Блудень, Пружан. у.
57	Скабалановичъ К. А.	г. Бѣлостокъ.
147	Скабалановичъ Н. .	с. Андріянки, Бѣльск. у.

152	Скабалланович А. И.	с. Вѣнецъ, Кобрин. у.
156	Скабалланович І. .	м. Россь, Волков. у.
32	Скальскій С. І. . .	г. Гродно, почтовый пер.
91	Скворцовъ А. М. . .	м. Селецъ, Пружан. у.
71	Скворцовъ А. О. . .	м. Семятичи, Бѣльск. у.
31	Скирмунтъ А. М. . .	г. Гродно, Палатск. ул., д. Клемпнера.
125	Славинскій І. А. . .	г, Гродно, Софійск. ул., д. Невѣровской.
148	Славинскій І. . . .	с. Кам.-Жировицы, Брест. у.
75	Славинъ Н. И. . .	г. Брестъ.
17	Славутинскій С. Т. .	Свѣдѣній не сообщено.
117	Слезкинъ Л. М. . .	г. Вильно.
8	Слизень Г. Р. . . .	г. Вильно.
163	Слободзинскій Э. . .	м. Выс.-Литовскъ, Брест. у.
75, 81	Слодкевичъ С. К. .	г. Брестъ.
161	Сломинскій Адамъ . .	г. Кнышинъ, Бѣлосток. у.
65	Сломинскій Иванъ . .	г. Кнышинъ. Бѣлосток. у.
80	Смирновъ К. А. . .	г. Брестъ.
133	Смирновъ Н. П. . .	г, Гродно.
74	Смирновъ В. В. . .	г. Брестъ.
146	Смирновъ В. . . .	г. Кнышинъ, Бѣлосток. у.
60	Смирновъ П. Г. . .	г. Бѣлостокъ.
149	Смирновъ І. . . .	с. Збуражъ, Брест. у.
140	Смирновъ Е. Д. . .	г. Брестъ,
157	Смирновъ І. . . .	м. Лысково, Волков, у.
17	Смольскій о. . . .	м. Свислочь, Волков. у.
153	Смольскій И. І. . .	с. Мокре, Пружан. у.
25, 166	Смольскій Я. И. . .	г. Брестъ.
105	Смольскій П. К. . .	м. Свислочь, Волков. у.
158	Смольскій К. С. . .	м. Свислочь, Волков. у.
73	Смольскій В. Я. . .	г. Брестъ.
11	Смолякъ А. Г. . .	г. Гродно, ул. Софіевская д. Пониквицкаго.
81	Смѣльницкій Ѳ. Г. .	г. Брестъ.
131	Соболевскій И. С. .	г. Соколка.
147	Соботковскій С. . .	м. Цѣхановецъ, Бѣльск. у.
150	Соботковскій Ѳ. . .	с. Войска, Брест. у.

154	Соботковскій А. . .	с. Черняково, Пружан. у.
145	Соколовъ Н. М. . .	м. Индура, Гродн. у.
94	Соколовъ А. Ф. . .	г. Пружаны.
37	Соловская О. А. . .	г. Бѣлостокъ.
37	Соловская В. В. . .	г. Бѣлостокъ.
22, 39 и 167.	Соловьева Т. М. . .	г. Гродно, Соборная ул., д. Фина.
154	Соловьевичъ А. . .	с. Ревятичи, Пружан. у.
87	Солодовниковъ М. В. .	г. Кобринъ.
86	Солодовъ А. В. . .	г. Кобринъ.
45	Сонгинъ С. О. . . .	г. Гродно, Гончарная ул., Собств. домъ
127	Сонгинъ Ю. И. . .	г. Бѣльскъ.
133	Соранча Д. Д. . .	г. Гродно.
158	Сосиновскій Н. А. .	с. Жировицы, Слоним. у.
146	Сосновскій И. . . .	г. Васильковъ, Сокол. у.
144 и 147.	Сосновскій І. . . .	г. Мельникъ, Бѣльск. у.
147	Сосновскій Ф. . . .	с. Пухлы, Бѣльск. у.
147	Сосновскій Г. . . .	с. Тросцяница, Бѣльск. у.
147	Сосновскій А. . . .	с. Райскъ, Бѣльск. у.
148	Сосновскій П. . . .	с. Сычи, Брест. у.
17	Ставровичъ Ѳ. В. .	Свѣдѣній не сообщено.
31	Стадницкій - Колендо О. М.	г. Гродно, Александровск. ул. д. Лосева.
5	Станишевскій В. О. .	г. Вильно.
166	Станкевичъ Л. . . .	г. Гродно.
163	Станкевичъ А. . . .	с. Сегневичи, Пружан. у.
129	Станкевичъ П. А. .	г. Кобринъ.
151	Станкевичъ Платонъ .	с. Дороніевичи, Кобрин. у.
152	Станкевичъ І. К. . .	с. Блоты, Кобрин. у.
79	Сташевскій	г. Брестъ.
129	Степановъ П. І. . .	г. Кобринъ.
38	Степанова Р. М. . .	г. Гродно, Гороховая ул., д. Пайкеса.
96	Стефановъ Г. О. . .	г. Слонимъ.
160	Стецкевичъ П. , . .	г. Гродно, Занѣманск форшт.

164	Стецкій А.	м. Пески, Волков. у.
128	Стоговъ Л. С. . . .	г. Гродно, Гороховая ул., д. Сулевскаго.
135	Столяровъ И. Е. . .	г. Брестъ.
52	Стражевскій З. И. . .	г. Соколка.
98	Страхолевъ П. Д. . .	г. Слонимъ.
116	Страшевичъ Л. А. .	г. Брестъ.
150	Страшкевичъ П. . .	с. Покры, Брест. у.
57	Страшкевичъ Д. Г. .	м. Супрасль, Бѣлостокъ. у.
164	Стржалко Ф.	м. Порозово, Волков. у.
100	фонъ-Струковъ А. Л. .	г. Слонимъ.
162	Струмилло Б. . . .	с. Юхновецъ, Бѣлостокъ, у.
156	Стуковичъ А. . . ,	с. Колонтаи, Волков. у.
156	Ступницкій В. А. . .	с. Борки, Слоним. у.
155	Ступницкій О. Н. . .	с. Здитово, Слон. у.
155	Ступницкій К. Н. . .	с. Пески, Слоним. у.
34, 49	Субботникъ С. І. . .	г. Гродно, Палатск. ул., д. Ковальскихъ.
25	Сулевскій А. Б. . .	г. Гродно, Гороховая ул., д. Сулевскаго.
75	Сулькевичъ С. О. . .	им. Чернавчицы, Брестскаго у.
43	Сухановъ П. А. . .	г. Гродно, Содовая ул., д. Рама.
24	Сухотинъ А. Г. . .	г. Гродно, Городничанская у., д. Бѣлокоза.
146	Сцѣпуржинскій І. . .	г. Кузница, Сокольскаго у.
78	Сцѣпуро А. Р. . .	г. Брестъ.
143 и 145	Сцѣпуро М. . . .	с. Голынка, Гродненскаго у.
143	Сцѣпуро Н.	г. Брестъ.
77	Сымоновичъ. Ѳ. Ѳ. .	г. Брестъ.
132	Сынгаевскій Н. Н. ,	г. Гродно,
6	Сюбилья А. И. . .	г. Вильно.
144 и 147.	Талызинъ И. . . .	с. Подбѣлье, Бѣльскаго у.
58	Таншеръ А. К. . .	г. Бѣлостокъ.

39	Тапперъ В. В. . .	г. Гродно, Замковая ул., д. Цвиклича.
54	Таракановъ И. Д. .	г. Соколка.
147	Тарановичъ Авг. . .	г. Бѣльскъ.
146	Тарановичъ Алекс. .	с. Юровляны, Сокольскаго у.
147	Тарановичъ Ѳ. . . .	с. Дзятковичи, Бѣльскаго у.
148	Тарановичъ І. . . .	г. Клещели, Бѣльскаго у.
86	Тараринъ Н. Н. . .	г. Кобринъ.
19	Тарасовичъ Д. Г. . .	им. Крапивна Волковыскаго у.
109	Тарасовичъ К. И. . .	пм. Гнѣздно, Волковыскаго у.
107	Татариновъ М. Д. .	м. Лысково Волковыскаго у.
33	Татлинъ И. П. . .	г. Гродно, Соборная ул., д. классической гимназіи.
10, 168	Татлинъ Ф. П. . .	г. Гродно, д. класич. гим.
87	Телѣгинъ О. П. . .	им. Криница, Пружанскаго у.
149	Теляковскій І. . . .	с. Черскъ, Брестскаго у.
151	Теодоровичъ М. К. .	с. Дѣтковичи, Кобринскаго у.
154	Теодоровичъ І. . .	с. Вѣжна, Пружанскаго у.
155	Теодоровичъ Ѳ. Г. .	с. Вороиловичи, Слоним. у.
35	Теодоровичъ В. А. .	г. Гродно Коложанская у., д. лютеранскаго училища.
45	Терентьевъ П. М. . .	г. Гродно, Садовая ул., д. окружн. лечебн.
101	Терповскій М. Г. . .	г. Слонимъ.
84	Тесленко-Приходько. .	г. Кобринъ.
17	Тетяевъ М. А. . .	г. Слонимъ.
141	фонъ-Тизенгаузенъ Г. К.	г. Гродно, Каретный пер., д. Борковскаго.
146	Тиминскій Г. . . .	с. Красностокъ, Сокольскаго у.
157	Тиминскій М. . . .	с. Полонка, Волковыскаго у.
17, 18 и 42.	Тимоновъ М. С. . .	г. Гродно Замковая ул., д. Брегмана.
129	Тимофѣевъ Ѳ. К. . .	г. Гродно, Подольная ул., д. Горницкаго
60	Тиханскій А. И. . .	г. Бѣлостокъ.
60	Тиханская Н. С. . .	Тоже.
157	Тихомировъ Г. . . .	с. Сѣдельники, Волков. у.
60, 167	Тицъ А. И. . . .	г. Варшава.

134	Ткаченко Г. П. . .	г. Соколка.
76	Токаревичъ А. А. .	г. Брестъ.
68	Токаревичъ Л. И. .	г. Бѣльскъ.
154	Токаревскій М. . .	м. Шерешево Пружанскаго у.
121	Токаревъ Н. А. . .	г. Вильно.
20	Токаржевскій Ф. С. .	г. Гродно, Соборная ул., д. Чертка.
142	Толмачевъ В. И. . .	г. Слонимъ.
10, 18	Толпыго П. Я. . .	г. Гродно. Нов. Свѣтъ, д. Удольскаго.
138	Томашевичъ В. И. .	г. Гродно, Полицейская ул., собственный домъ.
39	Томашевичъ Е. В. .	г. Гродно, Полицейская ул., собственный домъ.
160	Томашевичъ Н. . .	м. Езеры, Гродненскаго у.
4	Томашевъ Е. Ѳ. . .	г. Вильно.
119	Томилинъ А. П. . .	г. Вильно.
164	Томкевичъ А. . . .	м. Волпа, Гродненскаго у.
59	Томульчикъ К. М. .	г. Суражъ, Бѣлостокскаго у.
1, 116	Тотлебенъ графъ Э. И.	г. Вильно.
74	Точиловскій В. О. .	г. Брестъ.
54, 62 и 65.	Трахимовскій Н. М. .	г. Бѣлостокъ.
161	Трацевскій И. . . .	г. Корыцинъ Сокольскаго у.
164	Трацевскій К. . . .	с. Гнѣзно, Волковыскаго у.
81	фонъ-Трентовіусъ Г. Ѳ.	г. Брестъ.
156	Троепольскій М. . .	с. Высоцкъ, Слонимскаго у.
5	Троицкій Н. С. . .	г. Вильно.
14	Троицкій И. Н. . .	г. Гродно Соборная ул., д. Погурскаго.
96	Троицкій К. П. . .	г. Слонимъ.
59	Троицкій Н. П. . .	г. Бѣлостокъ.
26	Трояновскій В. М. .	г. Гродно. Городничанская у., д. Линкевича.
7	Тумановъ А. Д. . .	г. Вильно.
75	Турба В. П. . . .	г. Брестъ.
24	Турбинъ И. М. . .	г. Гродно, Городничанская у., д. Ратнера.

104 Туровъ И. Ѳ. . . . г. Волковыскъ.
100 Тучемскій В. С. . . м. Деречинъ, Слонимскаго у.
129 Тываловичъ И. И. . г. Кобринъ.
143 Тыминскій П. . . . с. Олтушъ, Брестскаго у.
и 149.
155 Тынкевичъ К. . . . с. Мизгиры, Слонимскаго у.
118 Тышкевичъ графъ І. І. г. Вильно.

74, 111 Удавыдченко А. Е. г. Брестъ.
26 Удольскій А. П. . . г. Гродно, Александр. ул. соб. д.
20 Улановскій П. Я. . . г. Гродно, Купеческая ул. д. Станевича.
80 Ульрихъ Р. К. . . г. Варшава.
66, 72 Упирвицкій А. П. . м. Семятичи Бѣльск, уѣз.
68 Урбановичъ О. Н. . м. Семятичи, Бѣльск. у.
37 Урбановичъ Ф. С. . г. Бѣлостокъ
19, 48 Урскинъ-НѣмцевичъИ.Ѳ. г. Гродно Замковая ул., д. Соболя.
17, 48 Ушаковъ В. С. . . г, С.-Петербургъ.

106 Файнзильбергъ С. С. г. Волковыскъ.
155 Фармасевичъ Л. А. . с. Гощево, Слоним. у.
81 Федотовъ С. Ф. . . г. Брестъ.
52 Фейнеманъ Л. А. . . г. Соколка.
47 Фехнеръ Ф. Ф. . . м. Лунна, Гродн. у.
114 Флейшеръ Ф. К. . , г. Брестъ.
9 Флаксбергеръ А. Ѳ. . г. Гродно Дворцовая площ. д. № 2.
89 Франковскій Д. Ѳ. . г. Кобринъ.
33 Фрейбергъ О. Н. . . г. Гродно, Городничан. ул., д. Фейшнера.
165 Фрейеръ Э. Г. Ю. К. г. Брестъ.
17, Фрейманъ Н. О. . . г. С. Петербургъ.
136 Фридель Д. Г. . . г. Волковыскъ.
115 Фромме Р. Э. . . . ст. Левицке, Бѣлосток. у.
132 Фуксъ К. Ф. . . . г. С.-Петербургъ.
68 Фуровичъ А. К. . . г. Бѣльскъ.

140 Хабасъ С. Х. . . г. Брестъ.
26 Халембекъ О. М. . . г. Гродно, Палатская ул., д. Нейборда.
26 Халецкій Я. И. . . г. Гродно, Новый свѣтъ, д. Огульника.
23 Халецкій Р. Я. . . г. Гродно, Новый свѣтъ, д. Огульника.
132 Хамратъ Ф. Ф. . . г. Гродно, Полевая у., д. собств.
41 Харинъ Н. А. . . г. Гродно, Больничная ул., д. собств.
26 Харламповичъ А. В. г. Гродно, Городничанская у., д. Фина.
150 Харламповичъ В. Г. . с. Рогачи, Брестскаго у.
156 Харламповичъ І. . . с. Охоново, Слонимск. у.
65 Хволесъ Д. . . . г. Бѣлостокъ.
108 227 Хвостовъ И. Н. . . г. Гродно, Дворц. пл., № 2.
158 Хлѣбцевичъ И. А. . с. Жировицы, Слоним. у.
81 Хныкинъ М. С. . . г. Брестъ.
28 Ховапскій Н. П. . . г. Гродно, Дворцов. площ. д. собств,
54 Ходакевичъ И. Ю. . . г. Бѣлостокъ.
63 Ходотовъ М. И. . . г. Бѣлостокъ.
74 Хоментовскій Ф. Ю. . г. Брестъ.
125 Хоментовскій А. О. . . г. Гродно, Сѣнная площ. д. Кауфманъ.
155 Хомичевскій В. М. . м. Бытень, Слонимскаго у.
145 Хомичевскій І. М. . с. Радивоновичи, Гроднен. у.
69 Хрипачъ И. Л. . . г. Бѣльскъ.
130 Хромченковъ С. В. . м. Шерешево, Пружанск. у.
3 Хросцицкій Ю. И. . г. Вильно.
117 Хрущевъ А. Н. . . г. Вильно.

100 Цабель А. Э. . . ус. Стричинъ, Слонимскаго у.
159 Цвѣтковъ Д. П. . . м. Свислочь, Волковыскаго у.
118 Цейдлеръ М. И. . . г. Вильно.
9, 40 Цеймернъ Н. М. . . г. Гродно, Губернаторск. домъ
40 Цеймернъ О. А. . . г. Гродно, Губернаторск. домъ,

37	Ценде А. Н. . . .	г. Бѣлостокъ.
39	Цепелева А. В. . .	г. Гродно, Соборная ул., д. Тарновскаго.
106	Цимошко И. П. . .	г. Волковыскъ.
134	фонъ-Цуръ-МилинъВ.А.	г Гродно.
160	Цыбульскій І. . . .	с. Вел. Эйсмонты Гродн. у.
48	Цызыревъ Ѳ. Ѳ. . .	г. Гродно, Татарская ул. д. Кауфманъ.
77	Цѣлецкій А. М. . .	г. Брестъ.
110	Цѣцерскій С. Д. . .	им. Побикры, Бѣльск. у.
161	Чайковскій О. . .	г. Яновъ, Сокольск. у.
23	Чайковскій Т. В. . .	г. Гродно, Іерусалим. ул., д. Ѳедорака.
81	Чайковскій И. П. . .	г. Брестъ.
38	Чардоклей Е. К . .	г. Гродно, Городничан. ул. д. Савицкой.
32	Чачковскій М. А. . .	г. Гродно, Сѣнная площадь д. Кауфманъ.
23, 40	Чеботовъ М. Е. . .	г. Гродно, ул. Купеческая, д. Полюто.
47	Чебышевъ Н. А. . .	г. Гродно, Софійская ул. д. Мозолевскаго.
—	Чебышевъ А. А. . .	Тоже.
64	Чегловъ П. Т. . .	г. Бѣлостокъ
48	Чеканъ Ѳ. И. . . .	г. Гродно, Городн. ул, д. Жувъ.
87, 89	Чемолосовъ С. Ѳ. . .	г. Кобринъ.
11, 167	Червяковскій А. И. .	г. Гродно ул. Александровская, д. Войшки.
9, 18	Чертковъ Г. Е. . .	г. Гродно, д. Парижск. гост.
25	Честной Н. М. . .	г. Гродно, Садовая у., д. Ратнера.
157	Честной А.	с. Лапеница, Волков. у.
146	Четыркинъ П. . . .	м. Заблудово, Бѣлосток. у.
146	Четыркинъ В. . . .	с. Топилецъ Бѣлостокск. у.
151	Четыркинъ Ф. . . .	с, Деревная Кобрин. у.
64, 65	Чеховичъ К. А. . .	г. Бѣлостокъ.
118	Чечиринъ П. П. . .	г. Вильно.

104 Чимбаевичъ А. О. . г. Волковыскъ.
и 112.
137 Чистяковъ П. М. . . г. Брестъ.
128 Чулковъ С. Г. . . с. Гнѣзно, Волков. у.

162 Шабловскій Б. . . с. Перлеево, Бѣльск. у.
29 Шагинъ А. А. . . с. Бѣловѣжа, Пружан. у.
156 Шалковскій В. . . с. Новоельня Слонимскаго у.
52 Шамрета Ф. С. . . г. Соколка.
115 Шанявскій А. М. . г. Бѣльскъ.
34 Шапиловъ В. Н. . . г. Гродно, Коложанская ул., д. лют. уч.
49 Шапира М. О. . . . г. Гродно, Палатская ул. д. Ковальскихъ.
123 Шатовъ П. В. . . . г. Гродно, Бригидск. пер. д. Поляка.
85 Шафитъ А. М. . . г Кобринъ.
125 Шахмаметьевъ кн. Ѳ. С. г. Бѣльскъ.
68 Шахновичъ И. В. . г, Бѣльскъ.
41, 103 Шаховъ А. А. . . м. Скидель Гродненскаго у.
36, 63 Шварцъ В. И. . . г. Бѣлостокъ.
65, 159 и 161.
116 Швейницъ В. А. . . ст. Береза, Пружан. у.
99 Швобъ А. П. . . . г. Слонимъ.
21 Швобъ К. П. . . . г. Гродно. Виленск. пер., д. Халецкаго.
119 Шевцовъ А. П. . . г. Вильно.
4 Шевяковъ М. И. . . г. Вильно.
18 Шегидевичъ А. М. . г. Гродно, Татарская ул., д. Почобута.
74 Шегидевичъ А. А. . г. Брестъ
43 Шегидевичъ М. И. . м. Кринки, Гродненскаго у.
98 Шегидевичъ К. И. . г. Слонимъ.
99 Шегидевичъ И. А. . г. Слонимъ.
38 Шеметилло М. А. . г. Гродно, Городничан. ул., д. Фина,
31 Шеметилло Н. А. . Тоже.
152 Шеметилло І. . . . с. Стрѣльня Кобринскаго у.

36 Шепелева Е. А. . . г. Бѣлостокъ.
124 Шепелевъ Н. И. . . г. Гродно, Садовая ул., д. Шапиры.
69 Шершеновскій Ш. М. г. Бѣльскъ.
153 Шестовъ І. . . . м. Селецъ Пружанск. у.
5 Шиловъ А. Н. . . г. Вильно.
32 Шимакъ С. К. . . г. Гродно, Сѣнная площ. д. Кауфманъ.
38 Шиманскій А. И. . . г. Гродно, женск. гимн.
144 Шиманскій А. . . . с. Островъ, Сокольс. у.
158 Ширинскій А. К. . с. Жировицы, Слоним. у.
157 Ширинскій Іул. . . м. Порозово, Волков. у.
154 Ширинскій К. . . . с. Бѣловѣжа, Пружан. у.
131 Ширинскій К. И. . г. Соколка.
103 Ширинскій И. Н. . г. Волковыскъ.
151 Ширинскій В. . . . с. Хабовичи, Кобрин. у.
143 Ширинскій І. . . . с. Камен. Шляхет. Кобр. у. и 151.
149 Ширинскій П. . . . м. Верховичи, Брестскаго у.
73, 135 Ширмо-Щербинскій Н. Д. . . . . г. Брестъ.
70 Ширяевъ П. П. . . г. Бѣльскъ.
44 Шишкевичъ А. К. . м. Лунна, Гродненскаго у.
71 Шишмаревъ Н. М. . м. Цѣхановецъ, Бѣльск. у.
7 Шкляверъ Г. Л. . . г. Вильно.
36 Шкоде М. П. . . . г. Бѣлостокъ.
53 Шлейснеръ А. А. . . ус. Городнянка, Сокольск. у.
61 Шлиттеръ Э. Х. . . г. Бѣлостокъ.
130 Шмеманъ К. В. . . г. Кобринъ.
49, 150 Шмидтъ Н. А. . . им. Христофорово, Сокольск. у. 55, 110.
77 Шмидтъ Д. М. . . г. Брестъ.
64 Шмидтъ Н. М. . . г. Бѣлостокъ.
115 Шоль А. Х. . . . г. Клещели, Бѣльскаго у.
10 Шольфинъ В. Р. . . г. Гродно, Полевая, ул., д. Яловецкаго.
32 Шостаковскій К. Н. . г. Бѣлостокъ.
152 Шостаковскій Г. . . м. Иваново, Кобринскаго у.

58	Шперкъ Ф. Ф. . .	г. Бѣлостокъ.
51	Шпилевскій Г. А. .	г. Соколка.
21	Шредеръ И. А. . .	г. Гродно, Садовая ул., д. Хомичевскаго.
37	Штакельбергъ А. П. .	г. Бѣлостокъ.
37	Штакельбергъ Г. К. .	г. Бѣлостокъ.
114	Штанге Я. Ѳ. . .	ст. Старосельцы, Бѣлосток. у.
61	Штегманъ В. И. . .	ус. Пржевалянка, Бѣлост. у.
95, 101 и 112.	Штейнъ В. И. . .	г. Слонимъ.
94	Штенгель П. Л. . .	им. Столповискъ, Пружан. у.
88, 111 и 166.	Штеръ А. П. . . .	г. Брестъ.
87, 89 и 111.	Штеръ П. П. . .	им. Городецъ, Кобрин. у.
48	Штокфишъ Н. Н. .	г. Гродно, Больничная ул. д. благотв. общ.
18, 30	Штольдеръ В. М. .	Гродно, д. Московск. гост.
158	Шулицкій И. К. . .	м. Свислочь Волковыскаго у.
24	Шульцовъ А. П. . .	г. Гродно, Замковая ул., д. военн. госп.
17, 18 и 112.	Шульцъ А. А. . .	г. Гродно, Песочная ул., д. Адольфа.
70	Шульцъ Е. К. . .	с. Голоды, Бѣльск. у.
28	Шумовъ И. А. . .	г. Гродно, Гороховая ул., д. Пиковера.
127	Шумовскій В. К. . .	г. Бѣльскъ.
139	Щербининъ В. П.	г. Брестъ.
151	Щербинскій І. . .	с. Киселевцы, Кобрин. у.
127	Щетининъ О. В. . .	г. Гродно, Гороховая ул., д. Савицкой,
65	Щука Д. А. . . .	г. Бѣльскъ.
140	Эверсъ К. Ф. К. .	г. Брестъ.
57	Эзафовичъ А. Т. . .	г. Гоніондзъ, Бѣлостокскаго у.
19	Эйнаровичъ К. В. .	им. Кудрявка, Сокольскаго у.
90	Эйнвальдъ М. А. . .	г. Пружаны.

124 Эйсымонтъ Л. В. . . г. Гродно, Соборная ул., у. д. Чертка.
160 Эйсымонтъ А. . . . с. Квасовка, Гродненскаго у.
33 Экерле Ф. Г. . . . г. Гродно, Мастерской пер. д. Каленкевича.
103 Экскузовичъ Н. И. . м. Рожаны, Слонимскаго у. и 112.
85 Эльшикъ К. Ф. . . г. Кобринъ.
77 Эмбомъ Г. Х. . . . г. Брестъ.
124 Энгельгардтъ А. А. . г. Гродно. Садовая ул., д, Михайловск. пріюта.
47 Эрдманъ К. А. . . ус. Казиміровка, Гродн. у.
77, 168 Эрдманъ Ф. Л. . . г. Брестъ.

121 Юганъ Н. В. . . г. Гродно, Полевая ул. д. Будлевской.
91 Юдинъ . . . . . г. Пружаны.
105 Юдицкій М. А. . . г. Волковыскъ
135 Юзефовичъ Д. А. . . г. Слонимъ.
164 Юзефовичъ І. . . . м. Мстибово, Волковыскаго у.
101 Юндзиллъ В. И. . . им. Ивацевичи, Слонимскаго у.
130 Юрага В. И. . . . г. Кобринъ.
36 Юрковская К. П. . . г. Бѣлостокъ.
49, 55 Юрченко В. М. . . г. Кузница.
22 Юрьевскій И. Г. . . г. Гродно, Гороховая ул., д. Яблонскаго.

162 Яблоновскій В. . . м. Заблудово, Бѣлостокскаго у,
49 Яблонскій А. И. . . м. Кринки Гродненскаго у.
31, 166 Явдынскій Ц. О. . . г. Гродно, Каретный пер. д. Забѣльской.
28 Явдынскій О. Ф. . . г. Гродно, Каретный пер., д, Забѣльской.
115 Яворскій А. Г. . . г. Брестъ.
89 Ягминъ П. П. . . . м. Дывинъ, Кобринскахо у.
98 Яковицкій А. И. . . г. Слонимъ.
106 Яковлевъ Н. И. . . г. Волковыскъ.
101 Яковлевъ М. М. . . с. Петербургъ.

46	Якутовичъ Н. И. . .	г. Гродно. Полевая ул., д. Будлевской.
148	Якутовичъ И. . . .	с. Шебринъ, Брестскаго у.
17	Яловецкій А. И. . .	г. Гродно, Полевая ул., соб. д.
12	Янкевичъ А. С. . .	г. Гродно, Купеческая ул.. д. Гожанскаго.
134	Янковичъ Г. Е. . .	г. Бѣлостокъ,
153	Янковскій Н. А. . .	с. Попино, Кобринскаго у.
127	Янковскій О. М. . .	г. Бѣльскъ.
105	Янковскій И. П. . .	м. Россь, Волковыскаго у.
156	Янковскій І. . . .	с. Бѣлавичи, Волковыскаго у.
37	Яновичъ О. М. . .	г. Бѣлостокъ.
99	Яновичъ-Чаинскій А. А,	г. Слонимъ.
70	Яновскій В. С.. . .	г. Бѣльскъ.
98	Яновскій А. Г. . .	г. Слонимъ.
93	Яновъ Ѳ. И. . . .	г. Пружаны.
157	Янушкевичъ А. . .	м. Свислочь, Волковыскаго у.
78	Янковъ Ю. П.. . .	г. Брестъ.
115	Яроцкій А. С.. . .	им. Здолбуново, Волковыскаго у.
87	Ярошевичъ Билинскій В. А.	м. Антополь, Кобринскаго у.
112	Ярошенко В. В. . .	Свѣдѣній не сообщено.
148	Ярушевичъ А. . . .	с. Чижи Бѣльскаго у.
145	Ястребовъ Д. М. . .	с. Коптево, Гродненскаго у.
63	Ясюкевичъ-Меделяновскій А. Ф.	г. Бѣлостокъ.
146	Яхимовичъ В. . . .	с. Фасты, Бѣлостокскаго у.
49	Яцунскій Ѳ. М. . .	г. Гродно, Полицейская ул., д. Пайкеса.
32	Яцунскій А. Л. . .	г. Гродно, Больничная ул., д. Янковскаго.
157	Ячиновскій Т. . . .	м. Лысково, Волковыскаго у.
146	Яшинъ Ѳ.	м. Хорощъ, Бѣлостокскаго у.
43	Яворскій А. И. .	г. Гродно, Полицейская ул.. д. Бобровича.

124 Ѳедоровъ С. А. . . г. Гродно, Сѣнная пл., д. Кауфманнъ.
114 Ѳедоровъ Н. В. . . г. Соколка.
101 168 Ѳедоровъ А. А. . . м. Коссово Слонимскаго у.

ОПЕЧАТКА.

Пропущено: Мир. судья 2-го уч. Волковыскаго округа губ. секр. И. Н. **Хвостовъ** назначенъ членомъ губернскаго по крестьянскимъ дѣламъ присутствія.

СТАТИСТИКО-СПРАВОЧНЫЯ СВѢДѢНІЯ.

Происхожденіе Гродненской губерніи.

Изъ части пріобрѣтенныхъ Россіею, по послѣднему раздѣлу Польши, областей, была образована, по указу 14-го Декабря 1795 года, Слонимская губернія, въ составѣ 8-ми уѣздовъ: Слонимскаго, Гродненскаго, Брестскаго, Кобринскаго, Пружанскаго, Волковыскаго, Новогрудскаго и Лидскаго.

Ровно черезъ годъ она была соединена съ Виленскою, подъ общимъ для обѣихъ названіемъ Литовской губерніи, а черезъ пять лѣтъ послѣ этого отдѣлена отъ ней, съ переименованіемъ въ Гродненскую. Указъ объ учрежденіи въ Литвѣ новой губерніи послѣдовалъ 9-го Сентября 1801 года и приведенъ въ исполненіе въ теченіи слѣдующаго 1802 года.

Въ такомъ видѣ губернія существовала 40 лѣтъ. Въ 1843 году къ ней причислена Бѣлостокская область, пріобрѣтенная Россіею по Тильзитскому миру 1807 года и заключавшая въ себѣ 4-ре уѣзда: Бѣлостокскій, Сокольскій, Бѣльскій и Дрогичинскій. При этомъ, два послѣдніе уѣзда соединены въ одинъ, Лидскій уѣздъ отошелъ къ Виленской губерніи, Новогрудскій—къ Минской; а въ Гродненской губерніи, по послѣднему преобразованію, осталось 9 уѣздовъ: Гродненскій, Сокольскій, Бѣлостокскій, Бѣльскій, Брестскій, Кобринскій, Пружанскій, Слонимскій и Волковыскій.

Пространство Гродненской губерніи.

Названіе уѣздовъ.	По вычисленію полковника Стрѣльбицкаго 1874 г.	
	Въ квадратныхъ верстахъ.	Въ десятинахъ.
Гродненскій	3709,1	386364
Сокольскій	2290.6	238604
Бѣлостокскій	2551,8	265812
Бѣльскій	3130,1	326052
Брестскій	4299,7	447885
Кобринскій	4645,3	483885
Пружанскій	3659,4	381187
Слонимскій	6359,2	662416
Волковыскій	3413,2	355541
Итого .	34058,4	3547746

О числѣ жителей по сословіямъ за 1880 годъ.

Наименованіе сословій.	Губернскій городъ Гродно.		Уѣздъ Гродненскій.		Уѣздный городъ Соколка.		Заштатный городъ Одельскъ.		Заштатный городъ Кузница.		Заштатный городъ Новыдворъ.		Заштатный городъ Домброва.		Заштатный городъ Суховоля.		Заштатный городъ Я н о в ъ.	
	муж.	жен.	муж.	жен.	муж.	жен.	муж.	жен.	муж.	жен.	муж.	жен.	муж.	жен.	муж.	жен.	муж.	жен.
I. ДВОРЯНЪ.																		
1) Потомственныхъ	214	304	624	583	15	16	—	—	3	5	—	—	12	15	11	9	6	5
2) Личныхъ	150	250	338	375	9	14	—	—	—	—	—	—	—	—	—	—	—	—
II. ДУХОВЕНСТВА.																		
1) Православнаго бѣлаго	7	6	37	38	1	2	—	—	2	—	1	1	—	—	—	—	—	—
1) Православнаго монашествующ.	3	25	—	—	—	—	—	—	—	—	—	—	—	—	—	—	—	—
2) Римск.-Катол. бѣлаго	9	—	14	—	1	—	1	—	1	—	1	—	2	—	2	—	2	—
2) Римск.-Катол. монашествующ.	6	17	1	—	—	—	—	—	—	—	—	—	—	—	—	—	—	—
3) Евангелическо-Лютеранскаго	1	—	—	—	—	—	—	—	—	—	—	—	—	—	—	—	—	—
4) Евангелическо-Реформатскаго	—	—	—	—	—	—	—	—	—	—	—	—	—	—	—	—	—	—
5) Еврейскаго	4	—	11	11	2	6	1	1	1	1	1	1	1	—	1	—	1	—
6) Магометанскаго	—	—	2	—	—	—	—	—	—	—	—	—	—	—	—	—	—	—
III. ГОРОДСКИХЪ СОСЛОВІЙ.																		
1) Гражданъ потомственныхъ	7	10	—	—	1	—	—	—	—	—	—	—	—	—	—	—	—	—
1) Гражданъ личныхъ	—	—	—	—	5	5	—	—	—	—	—	—	—	—	—	—	—	—
2) Купцовъ	112	118	33	36	4	11	—	—	1	—	—	—	5	2	4	—	—	—
3) Мѣщанъ	11499	16803	9500	9576	1211	1521	600	613	496	574	406	424	663	682	1124	1163	770	870
4) Цеховыхъ	1483	150	—	—	40	54	—	—	6	—	—	—	—	—	—	—	—	—
IV. СЕЛЬСКИХЪ СОСЛОВІЙ.																		
1) Крестьянъ Государственн. всѣхъ наименованій	—	—	—	—	24	32	49	53	—	—	—	—	4	11	20	19	14	16
2) Колонистовъ	—	—	—	—	—	—	—	—	—	—	—	—	—	—	—	—	—	—
3) Крестьянъ-собственниковъ	21	16	46373	47313	—	—	—	—	6	8	—	—	—	—	—	—	—	—
4) Крестьянъ городскихъ	—	—	—	—	2	4	—	—	—	—	104	106	—	—	—	—	—	—
5) Вольныхъ людей	—	—	—	—	—	—	—	—	—	—	—	—	—	—	—	—	—	—
6) Однодворцевъ, состоящихъ въ вѣдѣніи полиціи	—		—	—	—	—	—	—	—	—	—	—	—	—	—	—	—	—
V. ВОЕННЫХЪ СОСЛОВІЙ.																		
1) Регулярныхъ войскъ	2900	386	—	—	318	21	—	—	—	—	—	—	—	—	—	—	—	—
2) Иррегулярныхъ войскъ	—	—	—	—	1	—	—	—	—	—	—	—	—	—	—	—	—	—
3) Безсрочно-отпускныхъ	412	290	1601	836	68	12	17	15	5	1	12	2	6	—	15	8	10	3
4) Отставныхъ нижнихъ чиновъ	245	181	1379	1350	82	54	12	16	6	5	6	4	12	10	19	13	12	8
5) Солдатскихъ дѣтей	3	5	414	351	11	10	—	—	2	2	4	4	6	5	19	18	14	9
VI. Иностранныхъ подданныхъ	144	118	190	135	13	6	—	—	1	1	—	—	—	—	—	—	1	—
VII. Лицъ не принадлежащихъ къ вышесказаннымъ разрядамъ	—	—	—	—	—	—	—	—	—	—	—	—	—	—	—	—	—	—
Итого.	17220	18679	60517	60604	1808	1768	680	698	530	597	535	542	711	725	1215	1230	830	911

Наименованіе сословій.	Заштатный городъ Корицинъ.		Заштатный городъ Васильковъ.		Уѣздъ Сокольскій.		Уѣздный городъ Бѣлостокъ.		Заштатный городъ Кнышинъ.		Заштатный городъ Гоніондзъ.		Заштатный городъ С у р а ж ъ.		Уѣздъ Бѣлостокскій		Уѣздный городъ Бѣльскъ.	
	муж.	жен.	муж.	жен.	муж.	жен.	муж.	жен.	муж.	жен.	муж.	жен.	муж.	жен.	муж.	жен.	муж.	жен.
I. ДВОРЯНЪ.																		
1) Потомственныхъ	—	—	2	3	117	116	81	63	4	5	2	—	7	4	187	163	12	10
2) Личныхъ	1	1	—	1	18	19	52	49	9	16	6	4	—	—	92	89	22	15
II. ДУХОВЕНСТВА.																		
1) Православнаго бѣлаго	—	—	2	4	7	13	5	—	1	4	—	—	2	2	23	48	17	14
1) Православнаго монашествующ.	—	—	—	—	—	—	—	—	—	—	—	—	—	—	12	—	—	—
2) Римск.-Катол. бѣлаго	1	—	—	—	4	—	4	—	3	—	2	—	1	—	18	—	—	—
2) Римск.-Катол. монашествующ.	—	—	—	—	—	—	—	—	—	—	—	—	—	—	—	—	—	—
3) Евангелическо-Лютеранскаго	—	—	—	—	—	—	1	—	1	—	—	—	—	—	—	—	—	—
4) Евангелическо-Реформатскаго	—	—	—	—	—	—	—	—	—	—	—	—	—	—	—	—	—	—
5) Еврейскаго	1	2	1	3	—	—	5	—	3	5	3	7	2	3	14	34	10	10
6) Магометанскаго	—	—	—	—	1	2	—	—	—	—	—	—	—	—	—	—	—	—
III. ГОРОДСКИХЪ СОСЛОВІЙ.																		
1) Гражданъ потомственныхъ	—	—	—	—	—	—	23	29	—	—	—	—	—	—	2	4	—	—
1) Гражданъ личныхъ	—	—	—	—	—	—	—	—	—	—	—	—	4	3	15	24	—	—
2) Купцовъ	—	—	2	6	2	—	272	254	5	11	—	—	—	—	11	24	21	21
3) Мѣщанъ	230	242	1104	1103	1393	1432	6249	5676	1847	1874	1538	1547	536	544	6924	5800	2641	3069
4) Цеховыхъ	—	—	—	—	—	—	2463	2903	—	—	—	—	—	—	—	—	47	29
IV. СЕЛЬСКИХЪ СОСЛОВІЙ.																		
1) Крестьянъ Государственн. всѣхъ наименованій.	10	12	3	2	30282	30695	283	109	—	—	—	—	—	—	11464	10782	—	—
2) Колонистовъ	4	3	2	2	245	266	59	42	—	—	—	—	—	—	592	674	—	—
3) Крестьянъ-собственниковъ	—	—	—	—	3248	3323	—	—	—	—	—	—	—	—	20603	19352	—	—
4) Крестьянъ городскихъ.	—	—	—	—	—	—	—	—	—	—	—	—	—	—	1726	1657	—	—
5) Вольныхъ людей	—	—	—	—	—	—	—	—	—	—	—	—	—	—	—	—	—	—
6) Однодворцевъ, состоящихъ въ вѣдѣніи полиціи	—	—	—	—	—	—	—	—	—	—	—	—	—	—	—	—	—	—
V. ВОЕННЫХЪ СОСЛОВІЙ.																		
1) Регулярныхъ войскъ	—	—	150	—	105	—	824	41	—	—	—	—	—	—	504	8	291	7
2) Иррегулярныхъ войскъ	—	—	—	—	—	—	—	—	—	—	—	—	—	—	—	—	4	5
3) Безсрочно-отпускныхъ	5	2	17	10	991	688	345	251	24	20	27	18	26	18	1171	904	63	32
4) Отставныхъ нижнихъ чиновъ	10	8	9	16	919	799	411	272	15	11	9	7	13	10	976	892	30	21
5) Солдатскихъ дѣтей.	—	—	—	—	236	184	57	33	—	—	—	—	5	7	284	298	25	19
VI. Иностранныхъ подданныхъ	—	—	25	21	42	44	801	729	143	145	5	2	—	—	1037	953	5	3
VII. Лицъ не принадлежащихъ къ вышесказаннымъ разрядамъ	—	—	—	—	—	—	6800	5829	—	—	—	—	47	38	1094	993	—	—
Итого.	262	270	1317	1171	37610	37581	18735	16280	2055	2091	1592	1585	643	629	46749	42699	3188	3255

Наименованіе сословій.	Заштатный городъ Дрогичинъ.		Заштатный городъ Брянскъ.		Заштатный городъ Наревъ.		Заштатный городъ Клещели.		Заштатный городъ Мельникъ.		Уѣздъ Бѣльскій.		Уѣздный городъ Брестъ.		Уѣздъ Брестскій.		Уѣздный городъ Кобринъ.	
	муж.	жен.	муж.	жен.	муж.	жен.	муж.	жен.	муж.	жен.	муж.	жен.	муж.	жен.	муж.	жен.	муж.	жен.
I. ДВОРЯНЪ.																		
1) Потомственныхъ	11	8	2	2	3	6	2	2	9	7	2735	2715	40	48	249	272	86	104
2) Личныхъ	—	—	3	5	1	2	4	5	—	—	13	15	32	35	38	42	2	3
II. ДУХОВЕНСТВА.																		
1) Православнаго { бѣлаго	2	12	4	3	4	8	5	8	10	10	119	136	11	17	190	209	14	17
1) Православнаго { монашествующ.	—	—	—	—	—	—	—	—	—	—	—	—	—	—	—	—	—	—
2) Римск.-Катол. { бѣлаго	1	—	1	—	1	—	—	—	—	—	17	—	3	—	2	—	3	—
2) Римск.-Катол. { монашествующ.	—	—	—	—	—	—	—	—	—	—	—	—	—	—	—	—	—	—
3) Евангелическо-Лютеранскаго	—	—	—	—	—	—	—	—	—	—	6	4	—	—	1	1	—	—
4) Евангелическо-Реформатскаго	—	—	—	—	—	—	—	—	—	—	—	—	—	—	1	—	—	—
5) Еврейскаго	1	6	1	2	1	1	1	1	1	1	31	35	1	1	9	5	1	1
6) Магометанскаго	—	—	—	—	—	—	—	—	—	—	1	2	—	—	—	—	—	—
III. ГОРОДСКИХЪ СОСЛОВІЙ.																		
1) Гражданъ { потомственныхъ	—	—	—	—	—	—	—	—	—	—	—	—	1	3	2	4	—	—
1) Гражданъ { личныхъ	—	—	—	—	—	—	—	—	—	—	—	—	1	2	—	—	1	—
2) Купцовъ	—	—	—	—	—	—	2	4	—	—	45	47	190	154	10	11	35	36
3) Мѣщанъ	634	656	1236	1223	821	825	915	1022	583	568	14843	15997	13418	15243	5740	5953	2725	2840
4) Цеховыхъ	—	—	52	45	7	5	—	—	—	—	447	318	652	178	—	—	186	195
IV. СЕЛЬСКИХЪ СОСЛОВІЙ.																		
1) Крестьянъ Государственн. всѣхъ наименованій	15	24	—	—	—	—	—	—	9	7	18552	19808	—	—	4539	4795	10	15
2) Колонистовъ	—	—	—	—	—	—	—	—	—	—	130	160	—	—	1122	1110	—	—
3) Крестьянъ-собственниковъ	—	—	6	13	—	—	—	—	—	—	15409	15983	—	—	40366	41818	—	—
4) Крестьянъ городскихъ	—	—	—	—	—	—	—	—	—	—	1056	1385	—	—	—	—	—	—
5) Вольныхъ людей	—	—	—	—	—	—	—	—	—	—	—	—	—	—	86	117	—	—
6) Однодворцевъ, состоящихъ въ вѣдѣніи полиціи	—	—	—	—	—	—	—	—	—	—	—	—	—	—	—	—	—	—
V. ВОЕННЫХЪ СОСЛОВІЙ.																		
1) Регулярныхъ войскъ	260	—	310	5	—	—	—	—	—	—	640	20	3885	33	4	4	2285	10
2) Иррегулярныхъ войскъ	—	—	2	3	—	—	—	—	—	—	2	3	—	—	—	—	—	—
3) Безсрочно-отпускныхъ	12	8	20	15	18	16	17	41	10	21	1475	1000	520	145	1762	1444	69	40
4) Отставныхъ нижнихъ чиновъ	22	29	30	26	31	39	28	49	27	18	1390	975	487	378	1512	1225	51	37
5) Солдатскихъ дѣтей	10	20	5	15	19	15	17	27	2	4	125	225	18	5	1109	1075	25	31
VI. Иностранныхъ подданныхъ	1	4	3	9	—	—	3	4	—	—	325	364	107	39	288	197	4	4
VII. Лицъ не принадлежащихъ къ вышесказаннымъ разрядамъ	—	—	—	—	—	—	—	—	—	—		—	13	7	—	—	—	—
Итого.	969	767	1675	1366	906	917	994	1163	651	636	57361	59 92	19379	16288	57030	58282	5497	3333

Наименованіе сословій.	Уѣздъ Кобринскій.		Уѣздный городъ Пружаны.		Уѣздъ Пружанскій.		Уѣздный городъ Слонимъ.		Уѣздъ Слонимскій		Уѣздный городъ Волков.		Уѣздъ Волковыск.		Итого въ городахъ.		Итого въ уѣздахъ.		Итого въ губерніи.	
	муж.	жен.	муж.	жен.	муж.	жен.	м.	ж.	муж.	жен.	м.	ж.	муж.	жен.	муж.	жен.	муж.	жен.	муж.	жен.
I. ДВОРЯНЪ.																				
1) Потомственныхъ	402	396	17	18	296	340	265	230	404	427	20	18	412	379	824	882	5426	5391	6250	6273
2) Личныхъ	57	69	54	46	20	19	103	137	49	61	56	54	60	54	504	637	685	743	1189	1380
II. ДУХОВЕНСТВА.																				
1) Православнаго бѣлаго	211	232	7	9	106	79	11	—	174	188	4	10	57	92	110	127	924	1035	1034	1162
1) Православнаго монашествующ.	—	—	—	—	—	—	—	—	8	—	—	—	—	—	3	25	20	—	23	25
2) Римск.-Катол. бѣлаго	1	—	1	—	3	—	3	—	4	—	1	—	11	—	44	—	74	—	118	—
2) Римск.-Катол. монашествующ.	—	—	—	—	—	—	—	10	—	—	—	—	—	—	6	27	1	—	7	27
3) Евангелическо-Лютеранскаго	—	—	—	—	—	—	—	—	—	—	—	—	2	2	3	—	9	7	12	7
4) Евангелическо-Реформатскаго	—	—	—	—	—	—	—	—	—	—	—	—	—	—	—	—	1	—	1	—
5) Еврейскаго	10	20	1	—	8	9	41	—	14	4	8	7	23	36	94	59	120	154	214	213
6) Магометанскаго	—	—	—	—	—	—	2	—	—	—	—	—	—	—	2	—	4	4	6	4
III. ГОРОДСКИХЪ СОСЛОВІЙ.																				
1) Гражданъ потомственныхъ	1		—	—	8	7	—	—	4	2	—	—	—	—	32	42	17	17	49	59
1) Гражданъ личныхъ	—	—	7	4	5	44	—	—	50	79	—	—	—	—	18	14	70	147	88	161
2) Купцовъ	16	29	13	22	10	12	20	25	69	64	13	17	21	45	699	681	217	268	916	949
3) Мѣщанъ	6734	6833	3051	3561	4359	4352	5060	5573	7359	7594	2441	1926	6880	5474	61798	70142	63732	63011	125530	133153
4) Цеховыхъ	—	—	21	18	—	—	532	—	1120	1060	218	180	30	27	5707	3757	1597	1405	7304	5162
IV. СЕЛЬСКИХЪ СОСЛОВІЙ.																				
1) Крестьянъ государствени. всѣхъ наименованій.	9254	9434	20	19	10596	10555	—	—	27726	22553	19	22	14134	13072	480	341	126547	121694	127027	122035
2) Колонистовъ	220	209	—	—	142	147	—	—	333	372	—	—	—	—	65	47	2784	2938	2849	2985
3) Крестьянъ-собственниковъ	38520	39874	26	31	28990	29357	—	—	32319	32582	10	15	31083	29709	69	83	256920	259311	256989	259394
4) Крестьянъ городскихъ.	—	—	—	—	959	732	—	—	—	—	—	—	—	—	106	110	3741	3774	3847	3884
5) Вольныхъ людей	15	16	—	—	6	3	—	—	8	5	—	—	—	—	—	—	115	141	115	141
6) Однодворцевъ, состоящихъ въ вѣдѣніи полиціи	—	—	—	—	4	2	—	—	—	—	—	—	—	—	—	—	4	2	4	2
V. ВОЕННЫХЪ СОСЛОВІЙ.																				
1) Регулярныхъ войскъ	207	—	403	5	492	—	101	26	257	—	112	4	—	—	11839	538	2209	32	14048	570
2) Иррегулярныхъ войскъ	—	—	—	—	—	—	—	—	143	4	—	—	—	—	7	8	145	7	152	15
3) Безсрочно-отпускныхъ	1727	1267	44	16	1151	816	67	28	2137	945	28	19	1297	718	1857	1031	13312	8618	15169	9649
4) Отставныхъ нижнихъ чиновъ	1479	1162	36	32	1103	932	111	132	1610	1109	32	29	925	648	1746	1405	11293	9092	13039	10497
5) Солдатскихъ дѣтей	717	744	14	13	678	593	25	18	847	1051	19	17	379	481	300	277	4789	5002	5089	5279
VI. Иностранныхъ подданныхъ	142	143	—	—	43	38	7	11	105	94	5	4	219	202	1268	1100	2391	2170	3659	3270
VII. Лицъ не принадлежащихъ къ вышеисказаннымъ разрядамъ	4	2	2	—	247	259	—	—	—	—	—	—	2	2	6862	5874	1347	1256	8209	7130
Итого.	59717	60430	3717	3794	49235	48296	6348	6190	74740	68194	2986	2322	55535	50941	94443	87207	498494	486219	592937	573426

Всего 1,166,363.

О числѣ жителей по вѣроисповѣданіямъ за 1880 годъ.

Какихъ вѣроисповѣданій.	Губернскій городъ Гродно.		Уѣздъ Гродненскій.		Уѣздный городъ Соколка.		Заштатный городъ Оделькскъ.		Заштатный городъ Кузница.		Заштатный городъ Новыдворъ.		Заштатный городъ Домброва.		Заштатный городъ Суховоля.	
	муж.	жен.	муж.	жен.	муж.	жен.	муж.	жен.	муж.	жен.	муж.	жен.	муж.	жен.	муж.	жен.
1) Православнаго . . .	1900	2040	33520	33407	380	110	5	9	16	11	43	49	4	2	17	12
2) Р.-Католическаго . .	2116	2495	20140	20055	591	888	620	635	187	225	311	310	126	132	569	560
3) Протестантскаго . .	175	148	111	92	7	5	—	—	—	—	—	—	—	—	—	—
4) Еврейскаго	12982	13953	6598	6888	815	751	55	54	326	360	181	183	569	576	618	649
5) Магометанскаго . .	47	43	148	162	15	14	—	—	1	1	—	—	12	15	11	9
Итого . .	17220	18679	60517	60604	1808	1768	680	698	530	597	535	542	711	725	1215	1230

Какихъ вѣроисповѣданій.	Заштатный городъ Я н о в ъ.		Заштатный городъ Корицинъ.		Заштатный городъ Васильковъ		Уѣздъ Сокольскій.		Уѣздный городъ Бѣлостокъ.		Заштатный городъ Кнышинъ.		Заштатный городъ Гоніондзъ.		Заштатный городъ Сураж.	
	муж.	жен.	муж.	жен.	муж.	жен.	муж.	жен.	муж.	жен.	муж.	жен.	муж.	жен.	муж.	жен.
1) Православнаго . . .	4	9	26	21	158	160	8649	9086	3560	2532	137	152	15	11	119	97
2) Р.-Католическаго . .	323	334	113	120	545	523	28014	27447	2750	1717	1370	1341	890	827	383	400
3) Протестантскаго . .	—	—	—	—	10	13	8	7	2263	2504	131	122	3	1	—	—
4) Еврейскаго	500	562	123	129	604	475	738	841	10150	9518	417	476	684	746	141	132
5) Магометанскаго . .	3	6	—	—	—	—	201	200	12	9	—	—	—	—	—	—
Итого . .	830	911	262	270	1317	1171	37610	37581	18735	16280	2055	2091	1592	1585	643	629

Какихъ вѣроисповѣданій.	Уѣздъ Бѣлостокскій.		Уѣздный городъ Бѣльскъ.		Заштатный городъ Дрогичинъ.		Заштатный городъ Брянскъ.		Заштатный городъ Наревъ.		Заштатный городъ Клещели.		Заштатный городъ Мельникъ.		Уѣздъ Бѣльскій.	
	муж.	жен.	муж.	жен.	муж.	жен.	муж.	жен.	муж.	жен.	муж.	жен.	муж.	жен.	муж.	жен.
1) Православнаго. . .	8285	6414	683	620	449	300	211	215	354	313	500	644	450	405	28391	29868
2) Р.-Католическаго . .	31979	29942	491	466	310	246	770	525	265	280	255	297	124	140	22097	22982
3) Протестантскаго . .	1930	1875	5	3	—	—	—	—	—	—	3	4	—	—	197	201
4) Еврейскаго	4516	4432	2008	2163	210	221	694	626	287	324	236	218	77	91	6676	6141
5) Магометанскаго . .	39	36	1	3	—	—	—	—	—	—	—	—	—	—	—	—
Итого . .	46749	42699	3188	3255	969	767	1675	1366	906	917	994	1163	651	636	57361	59192

Какихъ вѣроисповѣданій.	Уѣздный городъ Брестъ.		Уѣздъ Брестскій.		Уѣздный городъ Кобринъ.		Уѣздъ Кобринскій		Уѣздный городъ Пружаны.		Уѣздъ Пружанскій.		Уѣздный городъ Слонимъ.		Уѣздъ Слонимскій.	
	муж.	жен.	муж.	жен.	муж.	жен.	муж.	жен.	муж.	жен.	муж.	жен.	муж.	жен.	муж.	жен.
1) Православнаго . . .	4367	1716	48039	48921	2911	838	51265	51691	986	764	40442	39217	393	369	57119	52000
2) Р.-Католическаго. .	2977	1557	2471	2685	217	210	1707	1788	282	342	4473	4587	669	798	8932	8003
3) Протестантскаго . .	2	2	830	775	—	—	100	93	2	1	192	200	—	—	48	50
4) Еврейскаго	12014	13000	5686	5899	2367	2284	6645	6858	2445	2684	4128	4292	5075	4741	8614	8122
5) Магометанскаго . .	19	13	4	2	2	1	—	—	2	3	—	—	211	282	27	19
Итого . .	19379	16288	57030	58282	5497	3333	59717	60430	3717	3794	49235	48296	6348	6190	74740	68194

Какихъ вѣроисповѣданій.	Уѣздный городъ Волковыскъ.		Уѣздъ Волковыскій.		Итого въ городахъ.		Итого въ уѣздахъ.		Всего въ губерніи.	
	муж.	жен.	муж.	жен.	муж.	жен.	муж.	жен.	муж.	жен.
1) Православнаго.	326	319	30008	28393	18014	11718	305718	298997	323732	310715
2) Римско-Католическаго	684	672	20074	17521	17938	16040	139887	135010	157825	151050
3) Протестантскаго	4	2	392	260	2605	2805	3808	3553	6413	6358
4) Еврейскаго	1955	1312	5027	4721	55533	56228	48628	48194	104161	104422
5) Магометанскаго	17	17	34	46	353	416	453	465	806	881
Итого. .	2986	2322	55535	50941	94443	87207	498494	486219	592937	573426

Въ сравненіи съ предыдущимъ 1879 годомъ, въ 1880 году въ числѣ жителей произошло слѣдующее измѣненіе:

Православныхъ прибыло . . . 629 душъ.
Римско-Католиковъ убыло . . . 1621 душа.
Лютеранъ прибыло . . . . . 569 душъ.
Евреевъ прибыло . . . . . 1381 душа.
Магометанъ прибыло . . . . . 5 душъ.
Въ итогѣ общаго населенія прибыло . . . . . 958 душъ.

Но если принять во вниманіе, что въ 1880 году число квартирующихъ войскъ уменьшилось на 5630 человѣкъ сравнительно съ предыдущимъ годомъ и исключить цифру войскъ изъ вычисленія, то получится увеличеніе населенія въ 1880 году на 6588 душъ—нѣсколько болѣе полупроцента.

О числѣ родившихся умершихъ и бракосочетавшихся православнаго исповѣданія по уѣздамъ, благочиніямъ и приходамъ за 1880 г.

№	НАЗВАНІЕ ПРИХОДОВЪ.	Число жителей.		Число родившихся.		Число умершихъ.		Число браковъ.
		Муж.	Жен.	Муж.	Жен.	Муж.	Жен.	
	Гродненскій уѣздъ.							
	Гродненское благочиніе.							
	По городу Гродно.							
1	Софійскій соборъ . . .	1675	901	58	70	54	39	40
		2576		128		93		
	По уѣзду.							
1	Гродненскій	384	372	30	35	13	8	9
2	Лашанскій	1518	1562	70	68	50	44	21
3	Индурскій.	2551	2541	48	44	45	34	21
4	Комотовскій	1115	1155	49	51	30	47	13
5	Верцелишскій	1423	1366	64	74	39	38	27
6	Коптевскій.	1047	1035	49	65	55	40	24
7	Жидомлянскій	1079	1086	67	37	45	24	22
8	Деречинскій	1215	1305	61	68	36	33	26
9	Друскеникскій	108	116	3	14	6	7	8
10	Радивоновичскій . . .	1046	1133	48	39	31	37	28
11	Скидельскій	1561	1555	82	78	42	42	36
12	Къ Скидельскому приписная церковь . . .	701	686	40	41	13	26	18
13	Головачицкій	1544	1518	73	65	53	42	37
14	Озерскій	1556	1612	74	67	44	53	29
15	Дубновскій	1841	1830	104	94	60	56	40
16	Черліонскій	1228	1245	56	63	25	31	37
17	Ятвѣскій	1171	1228	56	50	50	45	29
		41533		1927		1244		425
	Великоберестовицкое благочиніе.							
1	Голынковскій	1398	1292	82	66	65	44	32
2	Малоберестовицкій. . .	1160	1182	57	50	40	35	20
3	Кринскій	1489	1432	66	62	47	49	20
4	Массалянскій.	1074	1085	48	36	39	33	14
5	Тетеревскій	697	722	32	28	20	23	13
6	Великоберестовицкій . .	1428	1401	71	78	53	55	28
7	Олекшицкій	878	795	38	39	29	25	13

№	НАЗВАНІЕ ПРИХОДОВЪ.	Число жителей. Муж.	Жен.	Число родившихся. Муж.	Жен.	Число умершихъ. Муж.	Жен.	Число браковъ.
8	Мостовлянскій	1022	1025	51	62	48	50	35
9	Гольневскій	522	561	29	25	13	17	20
10	Клепачевскій Волковыскаго уѣзда	—	—	—	—	—	—	—
		19163		920		685		195
	Волковыскаго благочинія.							
1	Волпянскій 2 ч.	1420	1363	71	47	52	40	33
2	Песковскій 2 ч.	130	121	5	9	2	2	5
3	Росскій 2 ч.	74	76	5	6	5	2	—
		3184		143		103		38
	Сокольскаго благочинія.							
1	Юровлянскій 2 ч.	221	213	5	6	6	3	2
		434		11		9		
	Щучинскаго благочинія Виленской губерніи Лидскаго уѣзда.							
1	Собакинскій	597	557	23	27	9	12	10
2	Домбровскій	464	456	20	19	7	12	9
3	Глубокскій	1062	977	30	29	20	20	10
4	Турейскій	нѣтъ свѣд.		1	3	—	1	1
5	Остринскій			19	14	8	6	6
		4113		185		95		36
				1627	1559	1100	1036	
	Итого по уѣзду	68427		3186		2136		696
	А всего по городу Гродно и уѣзду	71003		1685	1629	1154	1075	
				3314		2229		736
	Сокольскій уѣздъ.							
	Сокольское благочиніе.							
	По городамъ:							
1	г. Соколка	138	60	9	8	8	6	5
2	— Одельскъ	5	7	—	1	—	1	—
3	— Новыйдворъ	59	52	2	1	3	2	1
4	— Домброва	2	2	1	—	1	1	—
5	— Суховоля	—	—	—	—	—	—	—
6	— Яновъ	—	—	—	—	—	—	—
7	— Кузница	16	13	4	1	1	—	—
8	— Васильковъ	43	67	6	5	11	4	7
		464		38		38		13

№	НАЗВАНІЕ ПРИХОДОВЪ.	Число жителей		Число родившихся.		Число умершихъ.		Число бракосъ.
		Муж.	Жен.	Муж.	Жен.	Муж.	Жен.	
	По уѣзду:							
1	Сокольскій.	574	518	24	28	21	20	8
2	Островскій.	1316	1382	55	62	40	33	25
3	Юровлянскій 1 ч. . . .	770	771	49	21	22	22	1
—	Юровлянскій 2 ч. входитъ въ Гродн. уѣздъ.	—	—	—	—	—	—	—
4	Сидерковскій.	792	713	31	40	37	42	16
5	Васильковскій	790	676	25	24	19	16	21
6	Самогрудскій.	728	717	35	41	30	22	17
7	Красностокскій	786	752	32	31	28	26	10
8	Новодворскій.	763	776	41	39	44	40	20
9	Кузницкій.	478	505	26	15	21	15	10
		13807		619		498		128
	А всего по городамъ и Сокольскому уѣзду. .	14271		340	317	286	250	141
				657		536		
	Бѣлостокскій уѣздъ.							
	Бѣлостокское благочиніе.							
	По городамъ.							
1	г. Бѣлостокъ.	781	565	44	42	50	23	28
2	— Кнышинъ.	27	25	—	—	—	—	—
3	— Гоніондзъ.	24	21	1	—	—	—	—
4	— Суражъ.	19	20	1	—	—	—	—
		1482		88		73		28
	По уѣзду:							
1	Бѣлостокскій	71	63	12	7	4	4	4
2	Гродковскій	1731	1765	68	89	69	53	32
3	Заблудовскій.	1299	1294	46	56	42	37	29
4	Потокскій.	1079	1122	46	28	23	21	17
5	Суражскій.	462	491	18	18	17	12	11
6	Нововольскій 1 ч. . . .	679	713	41	39	27	21	19
—	Нововольскій 2 ч. входитъ въ Волков. уѣздъ.	—	—	—	—	—	—	—
7	Хорощанскій.	292	293	26	19	12	7	8
8	Кнышинскій	122	136	6	8	2	3	9
9	Дойлидскій	878	921	32	35	30	21	7
10	Фастовскій	390	369	19	11	9	9	10
11	Топилецкій	751	726	38	31	16	22	11
		15647		693		461		157

№	НАЗВАНІЕ ПРИХОДОВЪ.	Число жителей.		Число родившихся.		Число умершихъ		Число браковъ.
		Муж.	Жен.	Муж.	Жен.	Муж.	Жен.	
	Бѣльскаго благочинія.							
1	Рыболовскій 2 ч. . . .	122	93	15	10	2	4	2
				25		6		
	Итого по уѣзду .	15862		367	351	253	214	159
				718		467		
	А всего по городамъ и Бѣлостокскому уѣзду.	17344		413	393	303	237	187
				806		540		
	Бѣльскій уѣздъ.							
	Бѣльское благочиніе.							
	По городамъ:							
	г. Бѣльскъ:							
1	Св. Пречистенскій . . .	238	236	8	6	13	8	7
2	— Троицкій	101	122	10	8	16	10	1
3	— Михайловскій . . .	67	79	4	4	7	5	3
4	— Воскресенскій . . .	83	96	3	5	6	4	6
5	г. Нарва	196	224	8	14	4	7	4
6	— Брянскъ	93	76	3	6	—	—	4
		1611		79		80		25
	По уѣзду.							
1	Бѣльскій—Св. Пречистен.	487	524	22	33	14	17	14
2	— — Троицкій.	636	607	29	19	15	19	9
3	— — Михайлов.	608	554	29	18	26	32	9
4	— — Воскресен.	383	365	20	20	13	12	11
5	Райскій	1221	1265	78	61	41	31	20
6	Пасынковскій.	1417	1514	73	62	42	43	36
7	Клениковскій	1510	1579	71	72	41	57	27
8	Наревскій	1040	1113	46	41	40	28	27
9	Лосинскій	1377	1357	67	64	40	54	30
10	Гриневичскій	338	361	14	15	13	7	9
11	Рыболовскій 1 ч. . . .	1352	1397	56	72	57	62	29
—	Рыболовскій 2 ч. входитъ въ Бѣлостокскій уѣздъ.	—	—	—	—	—	—	—

№	НАЗВАНІЕ ПРИХОДОВЪ.	Число жителей.		Число родившихся.		Число умершихъ.		Число браковъ.
		Муж.	Жен.	Муж.	Жен.	Муж.	Жен.	
12	Пухловскій	1480	1566	61	55	63	60	33
13	Брянскій	330	367	14	14	10	6	6
14	Малешевскій	524	564	28	27	22	22	10
15	Подбѣльскій	855	924	29	40	32	37	16
		27615		1250		956		286
	Дрогичинское благочиніе.							
	По городамъ:							
1	г. Дрогичинъ.	174	177	6	6	4	5	1
2	— Мельникъ	362	357	11	16	12	14	8
		1070		39		35		9
	По уѣзду:							
1	Дрогичинскій.	464	416	23	12	3	7	7
2	Семятичскій	1723	1815	97	91	60	61	46
3	Боцьковскій	804	768	34	36	33	48	17
4	Мельникскій	626	660	33	25	14	13	14
5	Гродзискій.	424	449	23	25	12	17	7
6	Жерчицкій	678	810	27	40	28	30	22
7	Цѣхановецкій	104	80	9	9	5	3	2
8	Андріянковскій	381	437	14	13	12	11	7
9	Чернянскій	384	470	18	25	16	16	9
10	Дзитковицкій	240	268	8	9	8	7	8
11	Наройковскій.	638	581	19	24	16	9	10
		13220		614		429		149
	Клещельское благочиніе							
1	г. Клещели	521	497	24	15	8	10	8
		1018		39		18		
	По уѣзду:							
1	Чижевскій.	1533	1618	69	75	59	59	29
2	Новоберезовскій. . . .	1779	1803	82	90	76	58	34
3	Клещельскій	908	883	39	36	26	21	16
4	Старокорнинскій . . .	1055	1091	45	55	43	45	20
5	Орлянскій.	1271	1254	59	61	38	45	21
6	Щитовскій.	617	681	26	27	21	27	9
7	Дубичскій.	911	933	40	36	30	35	14
8	Коспянскій	860	862	26	25	16	16	14
9	Вольковскій	570	582	30	32	32	34	11
		19211		853		681		168
	Высоко-литовскаго благочинія.							
1	Верстокскій 3 ч. . . .	15	21	2	2	—	—	—
		36		4		—		

№	НАЗВАНІЕ ПРИХОДОВЪ.	Число жителей.		Число родившихся.		Число умершихъ.		Число браковъ.
		Муж.	Жен.	Муж.	Жен.	Муж	Жен.	
	Шерешевскаго благочинія.							
1	Дубинскій 2 ч.	145	125	8	2	5	7	2
		370		10		12		
				77	80	70	63	42
	По городамъ . .	3699		157		133		
	По уѣздамъ. . .	60352		1368	1363	1022	1056	605
				2731		2078		
	А всего по городамъ и Бѣльскому уѣзду. .	64051		1445	1443	1092	1119	647
				2888		2211		
	Брестскій уѣздъ.							
	Брестское благочиніе.							
1	г. Брестъ	1234	1059	83	108	118	78	49
2	Крѣпость	Свѣд. нѣтъ		16	13	9	8	16
3	Военный госпиталь . .			3	4	65	3	1
		1293		227		281		66
	По уѣзду:							
1	Брестскій	587	644	30	36	22	24	15
2	Вистицкій.	1419	1419	63	52	44	63	41
3	Радваничскій.	1090	1074	50	44	31	58	16
4	Гершоновичскій. . . .	740	751	36	30	39	31	13
5	Чернавчицкій	1472	1457	63	64	45	56	33
6	Пожежинскій	592	585	42	33	21	22	18
7	Великоритскій	777	761	37	33	39	28	9
8	Прилукскій	897	908	46	49	27	28	21
9	Каменецъ-Жировицкій .	827	842	46	44	33	36	18
10	Волямовичскій	415	441	27	26	27	23	12
11	Сычевскій.	668	702	31	37	32	28	13
12	Луковскій	425	419	18	22	11	7	4
13	Теребунскій - - - -	656	635	30	22	9	10	8
14	Шебринскій	579	570	24	29	29	15	16
15	Косичскій 1 ч.- - - -	533	511	17	17	18	18	13
—	Косичскій 2 ч. входитъ въ Кобринскій уѣздъ .	—	—	—	—	—	—	—
16	Черневскій 1 ч. . . .	648	672	26	22	18	24	9
—	Черневскій 2 ч. входитъ въ Кобринскій уѣздъ .	—	—	—	—	—	—	—
17	Мотыкальскій	504	538	22	21	18	15	11
18	Черлянскій	273	263	12	9	7	13	9
19	Ляховецкій	499	504	22	15	20	14	9
20	Мокранскій входитъ въ Кобринскій уѣздъ . . .	—	—	—	—	—	—	—
		27297		1247		1003		288

№	НАЗВАНІЕ ПРИХОДОВЪ.	Число жителей		Число родившихся.		Число умершихъ.		Число бра-ковъ.
		Муж.	Жен.	Муж.	Жен.	Муж.	Жен.	
	Влодавское благочиніе.							
1	Приборовскій	1291	1253	57	51	39	51	82
2	Збунинскій	833	865	32	27	12	17	14
3	Домачевскій	736	705	38	27	16	22	15
4	Радежскій	848	856	50	35	30	24	23
5	Орѣховскій	641	635	28	22	11	17	12
6	Олтушскій	973	954	53	37	20	14	21
7	Черскій	704	766	28	28	17	16	15
8	Хотеславскій - - - - -	560	530	23	23	17	13	17
9	Гвозницкій	507	505	30	27	11	12	7
10	Збуражскій	514	508	27	25	13	10	8
11	Харсовскій	359	357	13	10	10	9	7
12	Замшанскій	301	279	16	17	7	8	9
13	Малорытскій	489	461	29	17	10	13	10
14	Страдечскій	606	616	23	28	20	23	7
		18652		821		482		197
	Высоколитовское благочиніе.							
1	Верховицкій—Николаевс.	2217	2259	71	54	60	38	34
2	Верховицкій—Троицкій.			59	66	39	40	23
3	Токарскій	1100	1190	44	50	28	39	21
4	Половецкій	1113	1172	38	51	23	36	27
5	Зубачскій	801	765	32	31	15	28	21
6	Высоколитовскій . . .	1254	1245	51	73	52	42	29
7	Омеленецкій 1 ч. . . .	669	717	35	32	30	17	12
—	Омеленецкій 2 ч, входитъ въ Пружанскій уѣздъ.	—	—	—	—	—	—	—
8	Щитницкій	387	416	15	20	18	11	15
9	Ряснянскій	922	919	42	30	33	34	18
10	Ставскій	807	899	43	41	34	52	25
11	Волчинскій	764	804	47	48	55	47	19
12	Милейчицкій	1115	1108	50	53	34	36	23
13	Телятичскій	559	571	31	29	17	22	12
14	Кринецкій	544	572	24	26	16	11	7
15	Лыщицкій	772	776	41	35	27	28	18
16	Барщевскій	678	760	44	45	27	25	14
17	Верстокскій 1 ч. . . .	300	358	7	21	14	13	7
—	Верстокскій 2 ч. входитъ въ Пружанскій уѣздъ.	—	—	—	—	—	—	—
18	Зводскій	510	518	23	27	23	27	4
19	Рогачскій	466	459	24	29	13	13	13
		30485		1482		1117		342

№	НАЗВАНІЕ ПРИХОДОВЪ.	Число жителей.		Число родившихся.		Число умершихъ.		Число браковъ.
		Муж.	Жен.	Муж.	Жен.	Муж.	Жен.	
	Каменецкое благочиніе.							
1	Каменецкій	2221	2279	104	114	91	80	39
2	Дмитровичскій 1 ч. . .	1880	1874	71	74	89	81	49
—	Дмитровичскій 2 ч. вход. въ Пружанскій уѣздъ.	—	—	—	—	—	—	—
3	Церковницкій	646	643	26	26	28	19	14
4	Орешичскій	1096	1101	59	44	31	34	29
5	Тросцяницкій	851	895	35	34	26	24	16
6	Хмѣлевскій	761	769	40	45	25	21	22
7	Великолѣскій	1146	1136	55	52	42	48	18
8	Любашскій	717	721	35	35	20	16	11
9	Пашуковскій	871	880	33	32	23	27	13
10	Войскій.	755	803	33	38	28	20	20
11	Радостскій.	741	750	42	40	36	24	7
12	Покрскій	665	696	38	40	19	9	7
13	Чемерскій	663	678	29	30	20	23	13
14	Малоельницкій	613	565	26	29	9	18	14
15	Кругельскій	537	539	24	27	24	24	7
		28492		1310		979		279
	Шерешевскаго благочинія. Пружанскаго уѣзда.							
1	Рѣчицкій 2 ч.	358	362	13	10	11	11	9
				23		22		
				2473	2410	1803	1800	1115
	Итого по уѣзду .	105646		4883		3603		
	А всего по г. Бресту и уѣзду . . .	106939		2575	2535	1995	1889	1181
				5110		3884		
	Кобринскій уѣздъ.							
	Кобринское благочиніе.							
	По городу: г. Кобринъ.							
1	Соборный	870	768	26	25	31	21	11
2	Петропавловскій . . .	194	175	8	6	7	3	2
		2007		65		62		13
	По уѣзду:							
1	Кобринскій Соборный. .	658	684	40	40	32	35	12
2	Кобринскій Петро-Павловскій съ Андриновскимъ	1271	1237	54	55	41	36	21

№	НАЗВАНІЕ ПРИХОДОВЪ.	Число жителей.		Число родившихся.		Число умершихъ.		Число бракосоч.
		Муж.	Жен.	Муж.	Жен.	Муж	Жен.	
3	Березскій	911	842	39	23	36	38	12
4	Буховецкій	1290	1251	57	56	47	51	23
5	Дывинскій	1693	1665	72	61	60	83	32
6	Вѣрхолѣсскій	Метрическія книги сгорѣли.						
7	Козищскій	1019	920	37	25	25	20	15
8	Хабовичскій	463	449	26	22	23	16	10
9	Доропіевичскій	818	843	23	28	32	27	20
10	Киселевицкій.	630	666	23	28	19	26	15
		17310		709		647		160
	Черевачицкое благочиніе.							
1	Степанковскій 1 ч. . .	702	651	32	30	19	25	16
—	Степанковскій 2 ч. входитъ въ Пружанск. у.	—	—	—	—	—	—	—
2	Черевачицкій.	1333	1347	47	47	40	47	38
3	Мышицкій.	982	990	58	51	38	26	17
4	Озятскій	987	1035	41	46	47	43	23
5	Збироговскій	804	690	53	46	32	39	21
6	Булъковскій	757	724	24	26	20	29	14
7	Сехновичскій 1 ч. . . .	717	683	26	27	22	20	18
—	Сехновичскій 2 ч. входитъ въ Пружанскій уѣздъ.	—	—	—	—	—	—	—
8	Рогознянскій	705	671	31	34	20	19	16
9	Здзитовскій	506	473	20	18	18	15	8
10	Стриговскій	583	566	35	22	17	14	12
11	Крупчицкій	720	769	39	35	31	26	17
		17395		788		607		200
	Антопольское благочиніе.							
1	Грушевскій	1860	1823	101	81	51	48	35
2	Тороканскій	1632	1535	75	66	53	62	31
3	Городецкій.	1019	1007	55	43	43	20	23
4	Головчицкій	1031	1093	35	52	29	34	12
5	Деревенскій 1 ч. . . .	759	742	24	21	20	21	14
—	Деревенскій 2 ч. входитъ въ Пружанскій уѣздъ.	—	—	—	—	—	—	—
6	Камень-Шляхетскій . .	1127	1109	57	64	20	26	25
7	Антопольскій.	781	800	36	26	23	24	14
8	Богородицкій . . .	1078	1075	48	40	31	34	19
9	Зіоловскій.	977	1053	31	39	29	22	10
10	Болотскій	617	685	30	24	19	13	13
11	Дятковицкій	661	676	24	36	18	18	15
		23140		1008		658		211

№	НАЗВАНІЕ ПРИХОДОВЪ.	Число жителей.		Число родившихся.		Число умершихъ.		Число браковъ.
		Муж.	Жен.	Муж.	Жен.	Муж.	Жен.	
	Ивановское благочиніе,							
1	Мотольскій	2526	2588	136	122	97	72	61
2	Дружиловичскій . . .	984	991	44	51	41	26	23
3	Ивановскій . , , . .	1048	1123	57	49	38	45	13
4	Осовецкій	648	659	36	24	45	45	17
5	Молодовскій	1087	1163	49	49	47	48	24
6	Гнѣвчицкій	538	538	17	25	9	19	11
7	Вороцевичскій	957	999	45	27	42	39	22
8	Гутовскій	625	627	27	20	26	28	17
9	Спитовскій	704	763	32	26	29	29	19
10	Одрижинскій	554	501	28	21	15	11	8
11	Глиннянскій . . , . .	625	627	25	40	26	34	7
12	Горецкій	511	540	22	27	20	16	7
13	Стрѣльнянскій	792	800	35	34	32	35	16
14	Лисковичскій. . , . .	480	462	18	27	18	18	7
		24460		1113		950		252
	Бездежское благочиніе.							
1	Бездежскій	1809	1873	70	73	59	72	43
2	Воловельскій	872	918	42	56	38	39	17
3	Пониинскій.	629	639	28	22	24	24	8
4	Брашевичскій	1342	1328	60	50	44	39	19
5	Хомскій.	2176	2131	76	64	83	65	40
6	Опольскій	1156	1156	33	50	49	49	27
7	Церковичскій.	837	818	34	23	28	39	26
8	Ляховичскій	625	620	25	25	30	25	10
9	Вавуличскій	672	663	21	29	18	26	12
10	Дрогичинскій	723	679	23	26	27	22	7
11	Липницкій	721	726	34	23	16	20	16
12	Вѣницкій	578	641	30	25	27	35	6
		24332		942		898		231
	Пружанскаго благочинія.							
1	Вѣжецкій 2 ч.	467	468	26	24	21	11	8
		935		50		32		
	Брестскаго благочинія.							
1	Мокранскій	752	737	36	24	7	8	12
2	Косичскій 2 ч.	66	59	9	2	7	4	1
3	Черцевскій 2 ч. . . , .	124	161	6	7	6	4	3
		1899		84		36		16
	Итого по уѣзду .	109471		2417	2277	1924	1904	
				4694		3828		1278
	А всего по г. Кобрину и уѣзду .	111478		2451	2308	1962	1928	
				4759		3890		1291

№	НАЗВАНІЕ ПРИХОДОВЪ.	Число жителей.		Число родившихся,		Число умершихъ.		Число браковъ.
		Муж.	Жен.	Муж.	Жен.	Муж.	Жен.	
	Пружанскій уѣздъ.							
	По г. Пружаны.							
1	Соборный	570	415	16	12	25	17	9
2	Христорождественскій .	448	423	19	20	13	11	8
		1856		67		66		17
	По уѣзду.							
1	Пружанскій Соборный .	1086	1131	52	52	63	53	22
2	Пружанскій Христорождественскій	1102	1096	51	43	37	37	20
3	Рудникскій	1621	1608	63	64	50	60	40
4	Ѳранчицкій	1214	1208	50	59	43	37	16
5	Вѣжицкій 1 ч.	940	997	42	53	32	34	12
—	Вѣжицкій 2 ч. входитъ въ Кобринскій уѣздъ .	—	—	—	—	—	—	—
6	Хоревскій , ...	1789	1762	90	90	81	69	36
7	Городечнянскій	998	992	43	30	33	28	18
8	Тевельскій	746	748	42	35	22	24	19
9	Куплянскій	911	917	34	41	30	43	17
10	Зосимовичскій.	1253	1230	48	70	47	46	23
11	Мокренскій	1444	1474	60	61	46	50	30
		26267		1173		965		253
	Селецкое благочиніе.							
1	Селецкій	2900	2793	155	136	110	115	73
2	Малечскій	1562	1616	76	74	58	62	50
3	Матвѣевичскій	1628	1641	75	75	77	61	36
4	Березскій	1261	1281	80	75	110	100	45
5	Блуденскій	1356	1348	93	60	80	54	30
6	Ревятичскій	1518	1558	70	67	73	82	49
7	Байковскій	1143	1101	36	42	49	43	14
8	Черняковскій.	1121	1096	53	52	43	52	28
		24923		1219		1169		325
	Шерешевское благочиніе.							
1	Шерешевскій Пречистенскій	1423	1404	40	69	49	47	33
2	Шерешевскій Св. Николаевскій	1246	1210	53	49	47	51	21
3	Сухопольскій	2738	2728	129	137	95	90	52
4	Рѣчицкій 1 ч.	779	742	38	44	17	22	26
—	Рѣчицкій 2 ч. входитъ въ Брестскій уѣздъ. .	—	—	—	—	—	—	—

№	НАЗВАНІЕ ПРИХОДОВЪ.	Число жителей.		Число родившихся.		Число умершихъ.		Число бракосочет.
		Муж.	Жен.	Муж.	Жен.	Муж.	Жен.	
5	Котранскій	1031	995	58	44	46	43	16
6	Вѣжнянскій	1669	1656	78	61	46	49	36
7	Муравскій.	1176	1163	70	58	51	46	12
8	Дубинскій.	1288	1324	53	60	65	58	22
9	Бѣловѣжскій	697	709	36	43	34	26	14
10	Тиховольскій	755	784	41	50	42	46	17
11	Наревковскій 1 ч. . . .	723	656	33	28	36	30	12
—	Наревковскій 2 ч. вход. въ Волковыскій уѣздъ.	—	—	—	—	—	—	—
		26806		1272		1036		261
	Черевачицкаго благочинія							
1	Степанковскій 2 ч. . .	403	372	18	11	10	8	7
2	Сехновичскій 2 ч. . . .	219	188	14	1	4	9	4
		1182		44		31		11
	Антопольскаго благочинія							
1	Деревенскій 2 ч. . . .	169	167	2	4	1	1	3
		336		6		2		
	Высоколитовскаго							
1	Омеленецкій 2 ч. . . .	319	313	12	18	11	14	5
2	Верстокскій 2 ч. . . .	229	241	9	13	11	7	2
		1102		52		43		7
	Каменецкаго благочинія.							
1	Дмитровичскій 2 ч. . .	244	259	17	19	27	11	6
		503		36		38		
				1914	1888	1676	1608	865
	Итого по уѣзду .	81209		3802		3284		
	А всего по г. Пружаны и уѣзду .	83065		1949	1920	1714	1636	882
				3869		3350		
	Слонимскій уѣздъ.							
	Слонимское благочиніе.							
	По городу Слониму:							
1	Преображенскій.	422	314	14	7	18	11	13
2	Св.-Троицкій.	90	84	4	7	4	6	—
		910		32		39		13
	По уѣзду:							
1	Слонимскій—Соборный .	1254	1319	89	94	51	40	21
2	Слонимскій—Св.-Троицк.	915	799	48	51	43	41	18
3	Шиловичскій.	1491	1598	62	62	51	41	27

№	НАЗВАНІЕ ПРИХОДОВЪ.	Число жителей		Число родившихся.		Число умершихъ.		Число браковъ.
		Муж.	Жен.	Муж.	Жен.	Муж.	Жен.	
4	Деревненскій	1411	1476	74	63	53	58	28
5	Горецкій	632	636	31	25	18	14	20
6	Мильковичскій	1188	1253	57	60	33	33	23
7	Островскій	1207	1276	52	61	53	57	25
8	Норѣчскій	1667	1761	62	72	44	52	34
9	Щарскій	1495	1420	65	63	57	59	24
10	Сынковичскій	1404	1430	57	57	52	56	27
11	Деречинскій	3311	3387	172	187	245	208	75
12	Езерницкій	837	856	45	32	21	35	13
13	Луконицкій	901	977	44	58	45	34	15
		35901		1743		1494		350
	Коссовское благочиніе.							
1	Воропиловичскій	1605	1661	93	59	43	48	29
2	Ружанскій	1680	1782	80	90	83	83	33
3	Переволокскій	1241	1210	49	52	54	52	30
4	Бѣлавичскій	1056	1082	53	45	27	31	10
5	Коссовскій	1023	1070	59	58	30	26	17
6	Девятковичскій	1641	1851	70	68	51	41	32
7	Буслжскій	1111	1121	45	36	41	20	28
8	Гощевскій	856	939	32	31	14	16	21
9	Булянскій	1204	1188	47	49	37	36	19
10	Мизгерскій	1178	1214	54	56	30	36	25
11	Здзитовскій	1084	1112	38	39	49	56	23
12	Альбанскій	898	590	42	47	36	16	23
13	Песковскій	1171	1227	59	47	46	50	23
14	Ольшевскій	1175	1142	55	69	44	51	33
15	Мижевичскій	1016	1035	44	40	57	54	18
		36163		1606		1258		364
	Бытенское благочиніе.							
1	Бытенскій	3517	3513	166	168	104	94	72
2	Говѣйновичскій	799	852	34	34	26	21	11
3	Добромысльскій	1267	1174	60	61	36	32	26
4	Яглевичскій	623	641	29	23	15	17	10
5	Любещицкій	860	876	41	41	31	21	11
6	Миловидскій 1 ч.	635	669	23	21	26	22	9
—	Миловидскій 2 ч. входитъ въ Новогрудскій уѣздъ Минской губ.	—	—	—	—	—	—	—
7	Алексѣевскій	748	795	28	30	16	22	15
8	Житлинскій	699	644	23	21	22	21	17
9	Миронимскій	878	888	48	46	31	25	16
10	Волькобровскій	341	326	15	13	9	5	10
11	Боркинскій	748	681	36	39	11	22	15
		22174		1000		629		212

№	НАЗВАНІЕ ПРИХОДОВЪ.	Число жителей, Муж.	Жен.	Число родившихся. Муж.	Жен.	Число умершихъ Муж.	Жен.	Число браковъ.
	Дятловское благочиніе.							
1	Дятловскій	1563	1668	82	80	57	47	45
2	Дворецкій	1017	1053	49	51	37	29	21
3	Роготнянскій	940	927	53	41	20	27	18
4	Накрышскій	1129	1108	59	53	23	28	19
5	Охоновскій	1160	1114	44	62	41	42	32
6	Вензовецкій	1076	1099	59	44	44	35	24
7	Ногородовичскій . . .	753	724	42	25	32	19	20
8	Новоельнянскій	688	733	33	34	23	21	15
9	Молчадскій	1328	1326	63	74	48	44	22
10	Радивоново-Козловичскій.	1410	1426	68	85	42	32	25
11	Люшневскій	895	898	32	35	23	32	22
12	Высоцкій	763	782	39	37	32	21	17
		25580		1244		799		280
	Подоросскаго благочинія.							
1	Ивашкевичскій 2 ч. . .	388	393	22	19	10	15	6
	Минской губерніи Новогрудскаго уѣзда.							
1	Полоиковскій	Свѣд. нѣтъ.		16	16	8	5	4
	Пинскаго уѣзда.							
1	Бобровичскій	Свѣд. нѣтъ.		4	5	3	5	3
	Итого по уѣзду .	120599		2846	2829	2178	2048	1219
				5675		4226		
	А всего по г. Слониму и уѣзду .	121509		2864	2843	2200	2065	1232
				5707		4265		
	Волковыскій уѣздъ.							
	Волковыское благочиніе.							
1	Городъ Волковыскъ . .	296	205	8	6	12	3	5
		501		14		15		
	По уѣзду.							
1	Волковыскій	369	357	33	17	25	15	8
2	Яловскій Александ.-Невск.	2019	1871	89	61	77	97	39
3	Яловскій Крестовоздвиж.	646	646	29	39	36	31	18
4	Росскій 1 ч.	1387	1359	69	61	64	67	20
	Росскій 2 ч. входитъ въ Гродненскій уѣздъ . .	—	—	—	—	—	—	—
5	Зельвянскій	2148	2132	117	93	72	55	50
6	Гудевичскій	1228	1293	56	47	53	56	37

№	НАЗВАНІЕ ПРИХОДОВЪ.	Число жителей.		Число родившихся.		Число умершихъ.		Число браковъ.
		Муж.	Жен	Муж.	Жен.	Муж.	Жен.	
7	Волпянскій 1 ч. . . .	171	160	7	4	8	2	1
—	Волпянскій 2 ч. входитъ въ Гродненскій уѣздъ.	—	—	—	—	—	—	—
8	Бѣлявичскій	987	1050	53	27	27	22	25
9	Самуйловичскій. . . .	1079	1091	46	50	36	32	27
10	Свислочскій	895	960	55	38	59	59	29
11	Добровольскій	1073	1105	49	46	53	56	27
12	Левшовщизнянскій. . .	795	798	42	31	27	29	18
13	Песковскій 1 ч. . . .	696	699	36	32	21	18	13
—	Песковскій 2 ч. входитъ въ Гродненскій уѣздъ.	—	—	—	—	—	—	—
14	Верейковскій. . . .	1054	1028	62	37	50	43	23
15	Колонтаевскій	973	917	47	33	45	46	16
16	Дятловичскій	743	724	28	31	19	13	12
17	Мстибовскій	493	522	17	16	11	18	6
18	Левковскій	627	627	24	31	17	8	14
19	Ятвескій	909	894	44	51	34	23	16
		36525		1648		1424		399
	Подороское благочиніе.							
1	Лысковскій	1707	1800	84	72	53	43	32
2	Зельзинскій	1548	1549	65	66	43	56	24
3	Хорошевичскій	906	911	54	41	34	31	22
4	Порозовскій	925	978	70	40	37	44	24
5	Плоиковскій	866	868	49	34	48	45	21
6	Велико-Лапеницкій . .	931	931	37	45	27	24	18
7	Ивашкевичскій 1 ч. . .	1225	1172	57	50	29	39	23
—	Ивашкевичскій 2 ч. входитъ въ Слонимск. у.	—	—	—	—	—	—	—
8	Славатычскій	1165	1181	55	45	39	20	17
9	Сѣдельникскій - - - -	1102	1159	65	61	37	28	19
10	Поводворскій - - - -	814	815	51	42	38	47	14
11	Подоросскій - - - - -	753	784	26	32	11	13	2
12	Изабелинскій - - - -	1018	970	37	33	27	17	14
13	Свѣницицкій - - - -	714	796	21	39	25	16	16
14	Горностаевичскій - - -	768	740	39	27	21	19	13
		29096		1337		911		259
	Шерешевскаго благочинія.							
1	Паревковскій 2 ч. - -	491	495	21	21	24	29	16
	Велико-берестовицкаго благочинія.							
1	Клепачскій 2 ч. - - -	601	632	25	26	22	24	5

№	НАЗВАНІЕ ПРИХОДОВЪ.	Число жителей		Число родившихся.		Число умершихъ.		Число бракосъ.
		Муж.	Жен.	Муж.	Жен.	Муж.	Жен.	
1	Бѣлостокскаго благочинія							
	Нововольскій 2 ч - -	274	273	21	15	15	12	7
				1680	1434	1264	1197	686
	Итого по уѣзду -	68387		3114		2461		
	А всего по городу Волковыску и у.	68888		1688	1440	1276	1200	691
				3128		2476		
	Вообще православнаго исповѣданія:							
	по городамъ - -	14788		400	416	500	300	237
				816		800		
	по уѣзду - - -	643760		15010	14412	11482	11094	6751
				29422		22581		
		658548		15410	14828	11982	11399	6988
				30238		23381		

О числѣ родившихся, умершихъ и бракосочетавшихся римско-католическаго вѣроисповѣданія по уѣздамъ, деканатамъ и приходамъ за 1880 годъ.

№	НАЗВАНІЕ ПРИХОДОВЪ.	Число жителей.		Число родившихся.		Число умершихъ.		Число браковъ.
		Муж.	Жен	Муж.	Жен.	Муж.	Жен.	
	Гродненскій уѣздъ.							
	Гродненскій деканатъ							
	по г. Гродно.							
1	Фарный - - - - - -	1273	1577	56	55	67	55	27
2	По Бернардинскій - -	981	1116	20	26	36	25	14
3	Францискапскій - - -	201	198	9	6	4	6	4
		5346		172		193		45
	По уѣзду.						2364	
1	Гродненскій—Фарный -	1019	1187	44	58	[illegible]	20	12
2	Гродненскій—По Бернардинскій - - - - -	741	880	27	30	12	22	17
3	Гродненскій — Францискапскій - - - - -	1324	1385	46	49	41	24	14
4	Индурскій - - - - -	2596	2566	77	64	37	35	24
—	Успарскій филіальный -			37	27	29	21	7
5	Езерскій - - - - -	1950	2100	80	65	39	43	25
6	Велико-Эйсымонтовскій -	1617	1698	48	54	39	35	19
7	Гожскій - - - - - -	1953	1945	82	64	35	30	21
8	Мостовскій - - - - -	1351	1387	63	61	50	61	17
9	Каменковскій - - - -	1295	1276	52	45	33	39	20
10	Кринскій 1 ч. - - - -	1791	1772	54	57	42	65	19
—	Кринскій 2 ч. входитъ въ Сокольскій уѣздъ -	—	—	—	—	—	—	—
11	Квасовскій - - - - -	1005	971	30	44	30	29	8
12	Лунненскій - - - - -	908	873	36	25	18	22	11
		35590		1319		869		214
	Волковыскаго деканата.							
1	Волпянскій 2 ч. - - -	779	772	33	30	18	25	10
2	Реплянскій 2 ч. - - -	846	838	42	43	35	39	26
		3235		148		117		36

№	НАЗВАНІЕ ПРИХОДОВЪ.	Число жителей.		Число родившихся.		Число умершихъ.		Число бракорв.
		Муж.	Жен.	Муж.	Жен.	Муж.	Жен.	
	Лидскаго деканата							
	Виленской губерніи.							
1	Рожанковскій - - - -	89	90	4	1	1	3	2
	Итого по уѣзду -	39004		755	717	477	513	252
				1472		990		
	А всего по городу Гродно и уѣзду	44350		840	804	584	599	297
				1644		1183		
	Сокольскій уѣздъ.							
	Сокольскій деканатъ.							
	по городамъ:							
1	г. Соколка - - - - -	622	690	35	35	41	41	11
2	— Кузница - - - - -	201	244	4	9	5	4	4
3	— Суховол[illegible] - -	534	537	15	21	31	30	5
4	— [illegible]орт - - -	305	241	15	12	7	14	6
5	— Домарова - - - -	115	141	7	7	8	8	3
6	— Корицинъ - - - -	116	121	5	3	6	6	—
7	— Яново - - - - -	229	230	8	4	8	6	2
8	— Одельскъ - - - -	534	565	23	21	22	8	10
		5425		224		245		41
	Бѣлостокскаго деканата.							
1	г. Васильковъ - - - -	460	497	22	24	21	17	8
	Итого по городамъ	6382		134	136	149	134	49
				270		283		
	по уѣзду:							
1	Сокольскій - - - - -	3437	3680	172	164	128	124	68
2	Кузницкій - - - - -	1881	2066	96	98	37	37	19
3	Кундзинскій - - - -	853	910	27	36	19	22	9
4	Яновскій - - - - - -	3063	3028	107	103	97	95	47
5	Суховольскій 1 ч - -	4037	4121	149	145	147	159	90
	Суховольскій 2 ч. входитъ въ Бѣлостокскій уѣздъ	—	—	—	—	—	—	—
6	Соколянскій - - - -	1559	1731	67	60	54	58	18
7	Дбмбровскій - - - -	4934	5130	201	196	235	193	58
8	Ново-дворскій - - - -	1396	1455	50	60	54	67	22

№	НАЗВАНІЕ ПРИХОДОВЪ.	Число жителей.		Число родившихся.		Число умершихъ.		Число бракорв.
		Муж.	Жен.	Муж.	Жен.	Муж	Жен.	
9	Одельскій - - - - -	1960	1941	92	80	40	41	23
10	Корицинскій - - - - -	3477	3463	112	108	92	92	46
11	Сидранскій - - - - -	1034	1192	60	50	57	86	11
12	Залѣсянскій - - - - -	533	576	23	19	12	18	9
		57470		2275		1964		420
	Гродненскаго деканата.							
1	Кринскій 2 ч. - - - - -	1114	1106	45	38	35	30	20
	Бѣлостокскаго деканата.							
1	Бѣлостокскій 2 ч. б. Васильковскій - - - -	879	876	38	32	28	24	17
	Итого по уѣзду -	61445		1239	1189	1035	1046	457
				2428		2081		
	Итого по городамъ и Сокольскому уѣзду - - -	66870		1373	1325	1184	1180	498
				2698		2364		
	Бѣлостокскій уѣздъ.							
	Бѣлостокскій деканатъ.							
	по городамъ:							
1	г. Бѣлостокъ - - - - -	1503	1888	119	100	80	89	56
2	— Гоніондзъ - - - - -	511	519	26	21	11	20	5
3	— Кнышинъ - - - - -	513	699	35	25	31	19	16
4	— Суражъ - - - - -	492	467	17	27	5	12	3
		6592		370		267		80
	по уѣзду:							
1	Бѣлостокскій - - - - -	2821	2794	150	133	121	122	40
—	Супрасльскій филіальный	629	646	33	31	24	20	10
2	Гоніондзскій - - - - -	2725	2874	111	126	110	99	45
3	Ясеновскій - - - - -	1115	1163	50	35	64	52	24
4	Тржцинскій - - - - -	3817	3826	188	159	145	158	67
5	Долистовскій - - - -	2394	2342	112	94	96	126	48
6	Кнышинскій - - - - -	3010	3023	137	140	135	124	59
7	Туросянскій - - - -	1643	1623	60	67	37	45	18
8	Хорощанскій - - - -	2509	2550	90	94	48	51	30
9	Гельчинскій - - - -	653	612	32	25	22	20	12
10	Юхновецкій - - - - -	1494	1474	52	53	33	36	15
11	Калиновскій - - - -	1182	1216	56	45	55	76	40
12	Неводницкій - - - -	1377	1293	59	50	32	32	17

№	НАЗВАНІЕ ПРИХОДОВЪ.	Число жителей.		Число родившихся.		Число умершихъ.		Число бракосъ.
		Муж.	Жен.	Муж.	Жен.	Муж.	Жен.	
13	Добржиневскій - - - -	2314	2392	97	75	56	51	44
14	Суражскій - - - -	785	709	27	31	16	23	17
15	Уговскій филіальный -	641	591	26	18	21	24	10
16	Заблудовскій - - - -	3216	3211	121	109	91	75	39
17	Березовскій филіальный	629	624	26	26	27	29	12
		65917		2738		2296		547
	Сокольскаго деканата.							
1	Суховольскій б. Карповичскій - - - - -	213	219	9	7	11	12	3
				1436	1318	1144	1175	550
	Итого по уѣзду -	66349		2754		2319		
	А всего по городамъ и Бѣлостокскому уѣзду - - -	72941		1633	1491	1271	1315	680
				3124		2586		
	Бѣльскій уѣздъ.							
	Бѣльскій деканатъ.							
	по городамъ:							
1	г. Бѣльскъ - - - - -	350	419	12	18	18	14	4
2	— Брянскъ - - - - -	454	558	20	33	21	27	8
3	— Клещели - - - - -	119	108	2	—	2	2	—
4	— Нарва - - - - -	135	155	4	6	3	5	5
5	— Дрогичинъ - - - -	107	232	9	10	8	12	—
6	— Мельникъ - - - -	110	100	6	2	4	5	2
		2847		122		121		19
	по уѣзду:							
1	Бѣльскій - - - - -	1595	1696	56	67	53	68	29
2	Боцьковскій - - - -	1949	2025	74	78	58	62	30
3	Бряпскій - - - - -	2034	2125	67	75	53	66	37
4	Дрогичинскій - - - -	1266	1364	50	34	27	34	21
5	Вышковскій - - - -	948	1023	32	36	33	23	16
6	Лубинскій - - - - -	781	790	26	12	24	18	11
7	Побикровскій - - - -	673	699	22	25	18	19	9
8	Топчевскій - - - - -	1873	2067	90	86	61	45	29
9	Цѣхановецкій - - - -	1106	1256	57	43	57	49	19
10	Долубовскій - - - -	1264	1344	45	45	25	32	24
11	Домановскій - - - -	719	721	31	25	22	24	17
12	Граниенскій - - - -	555	565	14	19	20	15	9
13	Наревскій 1 ч. - - - -	870	851	26	19	14	16	10

№	Названіе приходовъ.	Число жителей		Число родившихся.		Число умершихъ.		Число браковъ.
		Муж.	Жен.	Муж.	Жен.	Муж.	Жен	
—	Наревскій 2 ч. входитъ въ Пружанскій уѣздъ	—	—	—	—	—	—	—
—	Наревскій 3 ч. входитъ въ Волковыскій уѣзд.	—	—	—	—	—	—	—
14	Острожанскій - - - -	1320	1347	62	33	40	53	21
15	Перлѣевскій - - - -	1537	1541	47	45	33	34	39
16	Рудскій - - - - - -	1280	1354	56	51	32	36	22
17	Семятичскій - - - -	1534	1645	67	54	57	57	31
18	Слѣдзяновскій - - - -	766	740	25	28	15	16	16
19	Страбельскій - - - -	695	739	32	36	11	24	8
20	Винскій - - - - - -	1469	1585	37	57	40	35	30
	Брестскаго деканата.	49711		1784		1416		437
	Высоко-Литовскій 2 ч. -	82	112	6	6	11	2	3
	Итого по уѣзду -	49905		922	874	704	725	440
				1796		1429		
	А всего по городамъ и Бѣльскому уѣзду.	52752		975	943	760	790	459
				1918		1550		
	Брестскій уѣздъ.							
	Брестскій деканатъ.							
1	г. Брестъ - - - - -	1477	1532	71	51	71	62	44
	по уѣзду:							
1	Брестъ-Литовскій - - -	1320	1440	47	57	43	34	19
2	Высоко-Литовскій 1 ч. -	830	874	37	25	20	19	13
—	Высоко-Литовскій 2 ч. входитъ въ Бѣльскій у.	—	—	—	—	—	—	—
3	Каменецъ-Литовскій . .	848	877	44	44	22	27	24
	Кобринскаго деканата.	1725		254		165		61
1	Кобринскій - - - - -	49	57	1	—	2	—	—
	Итого по уѣзду -	6295		129	126	87	80	61
				255		167		
	А всего по городу Бресту и уѣзду.	9304		200	177	158	142	105
				377		300		

№	НАЗВАНІЕ ПРИХОДОВЪ.	Число жителей,		Число родившихся.		Число умершихъ		Число бракосъ.
		Муж.	Жен.	Муж.	Жен.	Муж.	Жен.	
	Кобринскій уѣздъ.							
	Кобринскій деканатъ.							
1	Г. Кобринъ - - - - - -	162	313	3	8	12	9	1
	по уѣзду:							
1	Кобринскій 1 ч. - - -	1357	1466	42	38	33	39	18
—	Кобринскій 2 ч. входитъ въ Брестскій уѣздъ -	—	—	—	—	—	—	—
2	Ивановскій - - - - -	813	869	25	15	16	18	6
		4505		120		106		24
	А всего по городу Кобрину и уѣзду	4980		70	61	61	66	25
				131		127		
	Пружанскій уѣздъ.							
	Пружанскій деканатъ.							
1	Г. Пружаны	296	285	6	10	3	14	3
	по уѣзду:							
1	Пружанскій - - - -	658	842	32	24	21	16	7
2	Шерешевскій - - - -	1375	1255	45	42	44	36	19
3	Сегневичскій 1 ч. - -	2066	2208	82	88	77	65	38
—	Сегневичскій 2 ч. вход. въ Слонимскій уѣздъ.	—	—	—	—	—	—	—
4	Киватичскій - - - -	439	403	11	10	12	11	9
		9246		334		282		73
	Бѣльскаго деканата:							
1	Наревскій 2 ч.- - - -	330	342	16	7	4	4	6
	Итого по уѣзду -	9918		186	171	158	132	79
				357		290		
	А всего по городу Пружаны и уѣзду	10499		192	181	161	146	82
				373		307		

№	НАЗВАНІЕ ПРИХОДОВЪ.	Число жителей		Число родившихся.		Число умершихъ.		Число браковъ.
		Муж.	Жен.	Муж.	Жен.	Муж.	Жен.	
	Слонимскій уѣздъ.							
	Слонимскій деканатъ.							
1	Г. Слонимъ - - - -	627	904	18	20	26	22	7
	по уѣзду:							
1	Слонимскій - - - - -	3416	3702	105	109	64	76	41
2	Дятловскій - - - - -	4111	4210	136	122	90	70	57
3	Дворецкій - - - - -	1302	1317	72	67	43	45	28
4	Рожанскій - - - - -	595	603	18	19	17	22	9
5	Коссовскій - - - - -	809	782	34	24	15	16	5
		20847		706		458		140
	Пружанскаго деканата.							
1	Сегневичскій 2 ч. - -	116	143	5	3	1	1	—
	Итого по уѣзду -	21106		370	344	230	229	140
				714		460		
	А всего по городу Слониму и уѣз.	22637		388	364	256	251	147
				752		508		
	Волковыскій уѣздъ.							
	Волковыскій деканатъ.							
1	Городъ Волковыскъ - -	595	711	22	22	18	21	15
	по уѣзду.							
1	Волковыскій - - - -	1276	1373	36	46	43	55	18
2	Кремяницкій - - - -	3584	3722	200	157	129	141	67
3	Порозовскій - - - -	2616	2625	110	102	96	74	48
4	Волпянскій 1 ч. - - -	284	278	6	6	7	3	1
—	Волпянскій 2 ч. входитъ Гродненскій уѣздъ -	—	—	—	—	—	—	—
5	Межирѣчскій - - - -	1219	1219	54	44	40	40	14
6	Мстибовскій - - - -	1520	1347	55	55	40	46	27
7	Реплянскій 1 ч. - - -	965	985	41	33	23	23	13
—	Реплянскій 2 ч. входитъ въ Гродненскій уѣздъ	—	—	—	—	—	—	—
8	Свислочскій - - - -	1301	1279	52	51	39	19	28
9	Шидловичскій - - - -	1916	2154	95	89	83	80	31
10	Гнѣзненскій - - - -	767	798	35	32	37	25	15

№	НАЗВАНІЕ ПРИХОДОВЪ.	Число жителей.		Число родившихся.		Число умершихъ.		Число браковъ.
		Муж.	Жен.	Муж.	Жен.	Муж.	Жен.	
11	Песковскій - - - - -	369	396	19	19	12	9	5
12	Росскій - - - - - -	475	469	14	17	21	20	9
13	Струбницкій - - - -	787	842	30	35	17	27	17
		34566		1433		1149		293
	Бѣльскаго деканата.							
1	Наревскій 3 ч. - - -	37	39	3	2	—	1	5
	Итого по уѣзду -	34642		750	688	587	563	298
				1438		1150		
	А всего по городу Волковыску и уѣзду - - -	35948		772	710	605	584	313
				1482		1189		
	Вообще римско-католическаго исповѣданія:							
	по городамъ - -	28069		589	576	569	553	263
				1165		1122		
	по уѣздамъ - -	258527		5854	5480	4471	4520	2301
				11334		8991		
				6443	6056	5040	5073	2564
		286596		12499		10113		

О числѣ родившихся, умершихъ и бракосочетавшихся лютеранскаго исповѣданія по уѣздамъ за 1880 г.

№	НАЗВАНІЕ ПРИХОДОВЪ.	Число жителей.		Число родившихся.		Число умершихъ.		Число браковъ.
		Муж.	Жен.	Муж.	Жен.	Муж.	Жен.	
	Гродненскій уѣздъ.							
1	Городъ Гродно	—	—	8	11	10	9	—
2	Гродненскій уѣздъ. . .	—	—	15	19	8	7	—
	Итого по г. Гродно и уѣзду. . . .	—	—	53		34		—
	Бѣлостокскій уѣздъ.							
1	Городъ Бѣлостокъ . . .	—	—	48	53	35	28	39
2	— Кнышинъ . . .	—	—	17	13	18	7	2
	по уѣзду:							
1	Бѣлостокскій уѣздъ . .	—	—	83	74	60	41	15
2	М-чко Супрасль . . .	—	—	26	20	11	11	10
	Всего по городамъ и Бѣлостокскому у.	—	—	334		211		66
	Бѣльскій уѣздъ.							
1	Бѣльскій уѣздъ . . .	—	—	11	9	9	6	1
	Брестскій уѣздъ.							
1	Городъ Брестъ	—	—	21	15	4	1	6
2	Брестскій уѣздъ. . . .	—	—	37	33	23	23	14
	Итого по г. Бресту и уѣзду	—	—	106		51		20
	Пружанскій уѣздъ.							
1	Чольскій	—	—	7	11	6	6	1
	Волковыскій уѣздъ.							
1	Волковыскій уѣздъ. . .	—	—	9	7	9	4	2
	Всего лютеранскаго исповѣданія:							
	по городамъ. . .	2761	2811	94	92	67	45	47
	„ уѣздамъ . . .	3461	3380	188	173	126	98	43
		12413		547		336		90

О числѣ родившихся, умершихъ и бракосочетавшихся магометанскаго исповѣданія за 1880 г.

№	НАЗВАНІЕ ПРИХОДОВЪ.	Число жителей.		Число родившихся.		Число умершихъ		Число браковъ.
		Муж.	Жен.	Муж.	Жен.	Муж.	Жен.	
1	Городъ Гродно	49	55	1	2	1	1	1
2	Гродненскій уѣздъ. . .	172	172	6	1	5	5	2
3	Городъ Соколка	232	235	—	—	—	1	2
4	Сокольскій уѣздъ . . .			11	14	9	3	8
5	Бѣлостокскій уѣздъ . .	52	44	—	—	—	—	—
6	Городъ Слонимъ . . .	309	275	—	—	6	4	2
7	Городъ Волковыскъ . .	52	24	—	—	—	2	1
8	Волковыскій уѣздъ . .							
	Вообще магометанскаго исповѣданія:							
	по городамъ . .	370	336	1	2	7	8	6
	„ уѣздамъ . . .	496	478	17	15	14	8	10
		1680		35		37		16

О числѣ родившихся, умершихъ и бракосочетавшихся еврейскаго исповѣданія за 1880 г.

№	НАЗВАНІЕ ПРИХОДОВЪ.	Число жителей.		Число родившихся.		Число умершихъ.		Число браковъ.
		Муж.	Жен.	Муж.	Жен.	Муж.	Жен.	
	Гродненскій уѣздъ.							
1	Городъ Гродно	12219	13773	298	194	170	169	112
2	Гродненскій уѣздъ. . .	6211	6504	229	174	130	70	77
	Итого по г. Гродно и уѣзду	18430	20277	527	368	300	239	189
		38707		895		539		
	Сокольскій уѣздъ.							
1	г. Соколка	817	725	46	26	28	32	12
2	„ Кузница	303	318	21	6	9	4	13
3	„ Суховоля	606	656	27	32	12	6	7
4	„ Новый-дворъ. . . .	128	154	7	4	4	3	1
5	„ Домброва	572	606	18	15	9	11	6
6	„ Корицинъ.	203	193	14	8	5	2	4
7	„ Яновъ	495	526	21	1	13	5	5
8	„ Одельскъ	51	34	2	4	3	3	5
9	„ Васильковъ	637	475	35	12	2	12	7
		7499		297		163		60
	по уѣзду:							
1	М-чко Сидра.	913	937	23	18	3	3	6
	А всего по городамъ и Сокольскому уѣзду.	4725	4624	214	124	88	81	66
		9349		338		169		
	Бѣлостокскій уѣздъ.							
1	г. Бѣлостокъ	11287	9492	319	189	286	259	105
2	„ Кнышинъ.	436	475	40	15	16	5	10
3	„ Гоніондзъ.	700	801	18	19	16	8	11
4	„ Суражъ.	147	132	7	1	1	1	1
		23470		608		592		127

№	НАЗВАНІЕ ПРИХОДОВЪ.	Число жителей		Число родившихся.		Число умершихъ.		Число браковъ.
		Муж.	Жен.	Муж.	Жен.	Муж.	Жен.	
	по уѣзду.							
1	Бѣлостокскій уѣздъ . .	4514	4434	179	91	81	57	51
	Всего по городамъ и Бѣлостокскому у.	17084	15334	563	315	400	330	178
		32418		878		730		
	Бѣльскій уѣздъ.							
1	г. Бѣльскъ	2008	2163	50	37	38	30	15
2	„ Брянскъ	693	623	30	13	16	12	13
3	„ Клещели	236	218	15	16	3	6	2
4	„ Нарва	285	319	7	12	7	12	1
5	„ Дрогичинъ	210	221	13	7	3	—	2
6	„ Мельникъ	74	88	6	10	4	7	4
		7138		216		138		37
1	Бѣльскій уѣздъ. . . .	6638	6120	238	94	106	85	82
	А всего по городамъ и Бѣльскому уѣзду, ...	10144	9752	359	189	177	152	119
		19896		548		329		
	Брестскій уѣздъ.							
1	Г. Брестъ	15617	10353	623	539	685	566	322
2	Брестскій уѣздъ . . .	5621	5696	174	100	98	66	62
	Итого по г. Бресту и уѣзду	21238	16049	797	639	783	632	384
		37287		1436		1415		
	Кобринскій уѣздъ.							
1	Г. Кобринъ	2465	2251	162	69	97	89	38
2	Кобринскій уѣздъ . . .	6103	6391	218	141	178	71	70
	Итого по городу Кобрину и уѣзду .	8568	8642	380	210	275	160	108
		17219		590		435		

№	НАЗВАНІЕ ПРИХОДОВЪ.	Число жителей. Муж.	Жен.	Число родившихся. Муж.	Жен.	Число умершихъ. Муж.	Жен.	Число браковъ.
	Пружанскій уѣздъ.							
1	Г. Пружаны	2634	2438	53	49	51	21	10
2	Пружанскій уѣздъ. . .	4175	4239	165	99	132	55	53
	Итого по городу Пружаны и уѣзду .	6809	6677	218	148	183	76	63
		13486		366		259		
	Слонимскій уѣздъ.							
1	Г. Слонимъ	5092	5029	220	129	157	118	49
2	Слонимскій уѣздъ . . .	8124	8393	263	129	291	204	65
	Итого по г. Слониму и уѣзду. . .	13216	13422	483	258	448	322	114
		26638		741		770		
	Волковыскій уѣздъ.							
1	Г. Волковыскъ	1957	1282	68	25	60	45	25
2	Волковыскій уѣздъ . .	4940	5231	158	72	89	72	3
	Итого по городу Волковыску и уѣзду	6897	6513	226	97	149	117	28
		13410		323		266		
	Всего еврейскаго исповѣданія: по городамъ . .	59872	53345	2120	1430	1695	1426	780
		113217		3550		3121		
	по уѣздамъ . . .	47239	47945	1647	918	1108	683	469
		95184		2565		1791		
		107111	101290	3767	2348	2803	2109	1249
		208401		6115		4912		
	Вообще по губерніи: по городамъ:							
	Православнаго	14788		400	416	500	300	237
	Римско-Католическаго .	28069		589	576	569	553	263
	Лютеранскаго	5572		94	92	67	45	47
	Магометанскаго	706		1	2	7	8	6
	Еврейскаго.	113217		2120	1430	1695	1426	780
		162352		5720		5170		1333
	по уѣздамъ:							
	Православнаго	643760		15010	14412	11482	11094	6751
	Римско-Католическаго .	258527		5854	5480	4471	4520	2301
	Лютеранскаго	6841		188	173	126	98	43
	Магометанскаго	974		17	15	14	8	19
	Еврейскаго	95184		1647	918	1108	683	469
		1005286		43714		33604		9574

О числѣ учебныхъ заведеній и учащихся въ Гродненской губерніи.

Названіе учебныхъ заведеній.	Число учебныхъ заведеній.	Число учащихся.		ПО ВѢРОИСПОВѢДАНІЯМЪ.												ПО СОСЛОВІЯМЪ.									
				Православныхъ.		Римско-католиковъ.		Лютеранъ.		Магометанъ.		Евреевъ.		Дворянъ и чиновниковъ.		Духовнаго званія.		Городскаго сословія.		Сельскаго сословія.		Иностранцевъ.			
		М.	Ж.	М.	Ж.	М.	Ж.	М.	Ж.	М.	Ж.	М.	Ж.	М.	Ж.	М.	Ж.	М.	Ж.	М.	Ж.	М.	Ж.		
Гродненская гимназія	1	434	—	151	—	149	—	26	—	6	—	102	—	222	—	19	—	161	—	25	—	7	—		
Бѣлостокское реальное училище	1	316	—	71	—	124	—	46	—	3	—	72	—	141	—	8	—	111	—	31	—	25	—		
Брестская прогимназія	свѣдѣній не сообщено.							—	—	—	—	—	—	—	—	—	—	—	—	—	—	—	—		
Свислочская учительская семинарія	1	124	—	124	—	—	—	—	—	—	—	—	—	3	—	5	—	13	—	103	—	—	—		
При ней приготовительный классъ	1	43	—	43	—	—	—	—	—	—	—	—	—	1	—	2	—	1	—	39	—	—	—		
и начальное училище	1	49	—	46	—	1	—	—	—	—	—	2	—	—	—	—	—	4	—	45	—	—	—		
Бѣлостокскій институтъ благородныхъ дѣвицъ	1	—	128	—	73	—	48	—	5	—	2	—	—	—	119	—	6	—	—	—	—	—	3		
Гродненская женская гимназія	1	—	352	—	122	—	47	—	12	—	2	—	169	—	134	—	24	—	190	—	4	—	—		
Жировицкое духовное училище	1	140	—	140	—	—	—	—	—	—	—	—	—	3	—	125	—	5	—	7	—	—	—		
Итого	8	1106	480	575	195	274	95	72	17	9	4	176	169	370	253	159	30	295	190	250	4	32	3		
Уѣздныя училища	6	484	—	205	—	185	—	2	—	21	—	71	—	102	—	31	—	218		134	—	—	—		
Двухклассныя городскія	2	163	64	54	13	67	20	1	—	—	—	41	31	20	1	1	—	132	63	9	—	1	—		
Одноклассныя приходскія	8	595	305	297	101	200	61	2	3	24	7	72	133	62	28	8	5	441	257	83	14	1	1		
Сельскія приходскія	17	1070	115	601	85	426	16	9	—	—	—	34	14	15	2	5	5	411	85	627	23	12	—		
— женскія	7	—	180	—	153	—	18	—	—	—	—	—	9	—	1	—	4	—	7	—	168	—	—		
Штатныя народныя	151	9392	422	8492	318	756	70	59	—	4	4	81	30	38	10	82	20	314	50	8948	342	10	—		
Состоящія въ вѣдѣніи б. Палаты Государственныхъ Имуществъ	59	3238	130	2367	103	737	24	1	—	—	—	133	3	3	5	20	5	43	7	3167	112	5	1		
Училища Министерст. Народн. Просвѣщ.	34	2125	78	1830	74	277	4	2	—	—	—	16	—	3	2	9	5	85	19	2028	51	—	1		
Полуштатныя и сверхштатныя	11	440	56	362	53	72	3	—	—	—	—	6	—	—	1	—	—	60	18	380	37	—	—		
Церковно-приходскія	9	221	7	216	7	3	—	—	—	—	—	2	—	—	—	2	1	—	—	217	6	2	—		
Общественныя училища	28	1282	54	737	31	489	21	13	—	7	—	36	—	5	3	2	1	47	9	1213	39	15	—		
Частныя учебныя заведенія:																									
Городскія: мужскія	3	88	—	39	—	27	—	17	—	—	—	5	—	14	—	—	—	52	—	—	—	22	—		
— женскія	7	—	247	—	105	—	53	—	10	—	2	—	77	—	76	—	26	—	145	—	—	—	—		
При церквахъ иностранныхъ исповѣданій	11	558	366	36	11	108	41	406	300	—	—	8	14	6	5	11	18	96	57	312	190	133	96		
Еврейскія училища:																									
Одноклассныя и двухклассныя начальные	3	243	—	—	—	—	—	—	—	—	—	243	—	—	—	—	—	243	—	—	—	—	—		
Частныя мужскія	461	5127	—	—	—	—	—	—	—	—	—	5127	—	—	—	—	—	5127	—	—	—	—	—		
— женскія	5	—	462	—	—	—	—	—	—	—	—	462	—	—	—	—	—	—	462	—	—	—	—		
Неповазанные въ нормальномъ планѣ отчета (отдѣлен. народ. училищъ)	130	3180	118	1831	71	1347	47	2	—	—	—	—	—	—	—	—	—	—	—	3178	118	2	—		
Итого въ начальныхъ училищахъ Гродненской губерніи	952	28206	2604	17067	1125	4694	378	514	315	56	13	5875	773	268	134	170	88	7269	1179	20296	1100	203	99		

О числѣ церквей и другихъ богослужебныхъ зданій въ Гродненской губерніи за 1880 годъ.

Наименованіе молитвенныхъ зданій.	Губернскій городъ Гродно.		Уѣздъ Гродненскій.		Уѣздный городъ Соколка.		Заштатный городъ Оделькскъ.		Заштатный городъ Кузница.		Заштатный городъ Новыдворъ		Заштатный городъ Домброва.		Заштатный городъ Суховоля.	
	кам.	дер.	кам.	дер.	кам.	дер.	кам.	дер.	кам.	дер.	кам.	дер.	кам.	дер.	кам.	дер.
I. Православныхъ.																
Церквей и соборовъ - -	4	—	20	32	1	—	—	—	—	1	—	1	—	—	—	—
Монастырей - - - - -	2	—	—	—	—	—	—	—	—	—	—	—	—	—	—	—
Часовенъ - - - - - -	2	—	—	1	—	1	—	—	—	—	—	—	—	—	—	—
II. Р.-Католическихъ.																
Церквей - - - - -	1	—	8	6	1	—	—	1	—	1	1	—	—	1	—	1
Монастырей - - - - -	3	—	—	—	—	—	—	—	—	—	—	—	—	—	—	—
Каплицъ - - - - - -	1	—	2	6	—	—	—	—	—	—	—	—	—	1	—	1
III. Протестантскихъ.																
Церквей - - - - -	1	—	—	—	—	—	—	—	—	—	—	—	—	—	—	—
Молитвенныхъ домовъ -	—	—	—	—	—	—	—	—	—	—	—	—	—	—	—	—
IV. Еврейскихъ.																
Синагогъ - - - - -	1	1	2	7	—	1	—	1	1	—	—	1	1	—	—	1
Молитвенныхъ школъ -	14	21	4	20	2	2	—	1	—	2	—	1	1	—	1	2
Магометанскихъ мечетей	—	—	—	—	—	—	—	—	—	—	—	—	—	—	—	—
Итого - -	29	22	36	72	4	4	—	3	1	4	1	3	2	2	1	5

Наименованіе молитвенныхъ зданій.	Заштатный городъ Я н о в ъ.		Заштатный городъ Корициновъ.		Заштатный городъ Васильковъ		Уѣздъ Сокольскій.		Уѣздный городъ Бѣлостокъ.		Заштатный городъ Кнышинъ.		Заштатный городъ Гоніондзъ.		Заштатный городъ Суражъ.	
	кам.	дер.	кам.	дер.	кам.	дер.	кам.	дер.	кам.	дер.	кам.	дер.	кам.	дер.	кам.	дер.
I. Православныхъ.																
Церквей и соборовъ -	—	—	—	—	1	—	2	5	3	—	—	1	—	—	1	—
Монастырей - - - -	—	—	—	—	—	—	—	—	—	—	—	—	—	—	—	—
Часовенъ - - - - -	—	—	—	—	—	—	—	3	1	—	—	1	—	—	—	—
II. Р.-Католическихъ.																
Церквей - - - - -	—	1	—	1	—	—	3	1	1	—	1	—	—	1	1	—
Монастырей - - - -	—	—	—	—	—	—	—	—	—	—	—	—	—	—	—	—
Каплицъ - - - - -	—	1	—	—	—	—	—	1	1	—	1	1	1	1	—	—
III. Протестантскихъ.																
Церквей - - - - -	—	—	—	—	—	—	—	—	1	—	—	—	—	—	—	—
Молитвенныхъ домовъ -	—	—	—	—	—	—	—	—	—	—	—	1	—	—	—	—
IV. Еврейскихъ.																
Синагогъ - - - - -	—	1	—	1	—	1	—	1	1	—	—	2	1	—	1	—
Молитвенныхъ школъ -	—	3	—	1	—	2	—	1	6	29	—	1	—	1	—	—
Магометанскихъ мечетей	—	—	—	—	—	—	—	1	—	—	—	—	—	—	—	—
Итого - -	—	6	—	3	1	3	5	13	14	29	2	7	2	3	3	—

Наименованіе молитвенныхъ зданій.	Уѣздъ Бѣлостокскій.		Уѣздный городъ Бѣльскъ.		Заштатный городъ Дрогичинъ.		Заштатный городъ Брянскъ.		Заштатный городъ Наревъ.		Заштатный городъ Клещели.		Заштатный городъ Мельникъ.		Уѣздъ Бѣльскій.	
	кам.	дер.	кам.	дер.	кам.	дер.	кам.	дер.	кам.	дер.	кам.	дер.	кам.	дер.	кам.	дер.
I. Православныхъ.																
Церквей и соборовъ - -	5	8	1	5	1	1	1	—	—	1	1	2	1	1	12	22
Монастырей - - - - -	1	—	—	—	—	—	—	—	—	—	—	—	—	—	—	—
Часовенъ - - - - - -	3	8	2	—	1	—	1	—	—	2	1	—	1	—	5	14
II. Р.-Католическихъ.																
Церквей - - - - - -	6	5	1	—	1	—	1	—	—	1	—	—	—	—	7	9
Монастырей - - - - -	—	—	—	—	—	—	—	—	—	—	—	—	—	—	—	—
Каплицъ - - - - - -	3	4	1	—	1	—	—	—	1	—	—	—	—	—	1	2
III. Протестантскихъ.																
Церквей - - - - - -	1	1	—	—	—	—	—	—	—	—	—	—	—	—	—	1
Молитвенныхъ домовъ -	—	1	—	—	—	—	—	—	—	—	—	—	—	—	—	—
IV. Еврейскихъ.																
Синагогъ - - - - - -	2	4	—	—	—	—	1	—	—	—	—	—	—	—	3	2
Молитвенныхъ школъ -	1	7	—	3	—	1	—	1	—	2	—	1	—	1	3	9
Магометанскихъ мечетей	—	—	—	—	—	—	—	—	—	—	—	—	—	—	—	—
Итого - -	22	38	5	8	4	2	4	1	1	6	2	3	2	2	31	59

Наименованіе молитвенныхъ зданій.	Уѣздный городъ Брестъ.		Уѣздъ Брестскій.		Уѣздный городъ Кобринъ.		Уѣздъ Кобринскій		Уѣздный городъ Пружаны.		Уѣздъ Пружанскій.		Уѣздный городъ Слонимъ.		Уѣздъ Слонимскій.	
	кам.	дер.	кам.	дер.	кам.	дер.	кам.	дер.	кам.	дер.	кам.	дер.	кам.	дер.	кам.	дер.
I. Православныхъ.																
Церквей и соборовъ -	1	1	21	78	1	3	9	61	2	2	13	23	2	—	34	46
Монастырей - - - -	—	—	—	—	—	—	1	—	—	—	—	—	—	—	1	—
Часовенъ - - - - -	—	—	3	23	—	—	—	14	—	—	—	5	1	—	4	17
II. Р.-Католическихъ.																
Церквей - - - - -	1	—	1	1	1	—	1	—	—	1	2	1	2	—	3	1
Монастырей - - - -	—	—	—	—	—	—	—	—	—	—	—	—	1	—	—	—
Каплицъ - - - - -	—	—	2	—	1	—	1	1	1	—	3	—	—	—	1	6
III. Протестантскихъ.																
Церквей - - - - -	—	—	2	—	—	—	—	—	—	—	—	—	—	—	—	—
Молитвенныхъ домовъ -	—	—	—	—	—	—	—	—	—	—	—	2	—	—	—	—
IV. Еврейскихъ.																
Синагогъ - - - - -	1	—	1	3	1	—	1	6	—	—	2	—	1	—	2	3
Молитвенныхъ школъ -	1	32	2	14	—	14	1	22	1	7	1	20	3	13	12	12
Магометанскихъ мечетей	—	—	—	—	—	—	—	—	—	—	—	—	1	—	—	—
Итого - -	4	33	32	119	4	17	14	104	4	10	21	51	11	13	57	85

Наименованіе молитвенныхъ зданій.	Уѣздный городъ Волковыскъ.		Уѣздъ Волковыскій.		Итого въ городахъ.		Итого въ уѣздахъ.		Всего въ губерніи.	
	кам.	дер.	кам.	дер.	кам.	дер.	кам.	дер.	кам.	дер.
I. Православныхъ.										
Церквей и соборовъ	1	1	21	15	22	20	137	290	159	310
Монастырей	—	—	—	—	2	—	2	—	4	—
Часовень	—	—	4	4	10	4	19	89	29	93
II. Римско-Католическихъ.										
Церквей	1	—	4	7	14	9	35	31	49	40
Монастырей	—	—	—	—	4	—	—	—	4	—
Каплицъ	1	—	1	4	10	5	14	24	24	29
III. Протестантскихъ.										
Церквей	—	—	1	—	2	—	4	2	6	2
Молитвенныхъ домовъ	—	—	—	—	1	—	—	3	1	3
IV. Еврейскихъ.										
Синагогъ	—	1	4	6	10	11	17	32	27	43
Молитвенныхъ школъ	2	7	1	15	31	148	25	120	56	268
Магометанскихъ мечетей	—	—	—	—	1	—	—	1	1	1
Итого	5	9	36	51	107	197	253	592	360	789

О числѣ зданій въ городахъ за 1880 г.

Наименованіе зданій.	Губерніс. городъ Гродно.		Уѣздный городъ Соколка.		Заштат. городъ Одельскъ		Заштат. городъ Кузница.		Заштат. городъ Новыдвор		Заштат. городъ Домброва		Заштат. городъ Суховоля		Заштат. городъ Яновъ.		Заштат. городъ Корицин.	
	К.	Д.	К.	Д.	К.	Д.	К.	Д.	К.	Д.	К.	Д.	К.	Д.	К.	Д.	К.	Д.
I. Жилыхъ домовъ.																		
а) Казенныхъ	25	12	2	4	—	—	—	1	—	—	—	—	—	—	—	—	—	—
б) Церковныхъ и Монастырс.	15	5	2	4	—	2	—	2	—	2	—	2	—	2	—	2	—	2
в) Общественныхъ	6	28	—	—	—	2	—	2	—	—	2	4	1	—	—	—	—	2
г) Частныхъ	169	1956	13	458	—	250	1	176	—	199	2	244	5	426	21	288	—	107
II. Не жилыхъ домовъ.																		
1) Магазиновъ для склада товаровъ.																		
а) Казенныхъ	3	5	—	—	—	—	—	—	—	—	—	—	—	—	—	—	—	—
б) Общественныхъ	—	—	—	—	—	—	—	—	—	—	—	—	—	—	—	—	—	—
в) Частныхъ	25	41	—	8	—	—	—	—	—	—	—	—	—	—	—	—	—	—
2) Лавокъ.																		
а) Общественныхъ	100	15	—	—	—	—	—	—	—	—	—	—	—	—	—	—	—	—
б) Частныхъ	252	161	3	66	—	3	—	10	—	4	—	10	—	16	—	14	—	5
3) Театровъ	1	—	—	—	—	—	—	—	—	—	—	—	—	—	—	—	—	—
Итого. . .	596	2223	20	540	—	257	1	191	—	205	4	260	6	444	21	304	—	116

Наименованіе зданій.	Заштат. городъ Василькъ.		Уѣздный городъ Бѣлостокъ.		Заштат. городъ Кишинъ.		Заштат. городъ Гоніондзъ.		Заштат. городъ Суражъ.		Уѣздный городъ Бѣльскъ.		Заштат. городъ Дрогичинъ.		Заштат. городъ Брянскъ.		Заштат. городъ Наревъ.	
	К.	Д.	К.	Д.	К.	Д.	К.	Д.	К.	Д.	К.	Д.	К.	Д.	К.	Д.	К.	Д.
I) Жилыхъ домовъ.																		
а) Казенныхъ	—	—	7	4	1	—	1	—	—	—	4	—	2	—	—	—	—	—
б) Церк.вныхъ и Монастырс.	—	3	5	2	—	3	—	3	—	3	1	6	1	2	—	2	—	3
в) Общественныхъ	—	—	—	2	—	1	—	1	—	1	3	2	1	2	1	1	—	1
г) Частныхъ	—	370	238	1965	5	332	12	278	—	208	7	465	6	150	6	287	1	186
II. Не жилыхъ домовъ.																		
1) Магазиновъ для склада товаровъ.																		
а) Казенныхъ	—	—	—	5	—	—	—	—	—	—	—	—	—	—	—	—	—	—
б) Общественныхъ	—	—	—	3	—	—	—	—	—	—	—	—	—	—	—	—	—	—
в) Частныхъ	—	—	7	19	—	—	—	—	—	5	—	—	—	—	—	—	—	—
2) Лавокъ.																		
а) Общественныхъ	—	—	1	—	—	—	—	—	—	—	1	—	—	2	—	—	—	3
б) Частныхъ	—	4	88	62	6	45	7	25	—	3	—	57	—	10	—	34	—	6
3) Тетровъ.	—	—	1	—	—	—	—	—	—	—	—	—	—	—	—	—	—	—
Итого. . .	—	377	347	2062	12	381	20	307	—	220	16	530	10	166	7	324	1	199

Наименованіе зданій.	Заштат. городъ Клецкъ.		Заштат городъ Мельник.		Уѣздный городъ Брестъ.		Уѣздный городъ Кобринъ.		Уѣздный городъ Пружаны		Уѣздный городъ Слонимъ.		Уѣздный городъ Волковыскъ.		Всего въ городахъ.	
	К.	Д.	К.	Д.	К.	Д.	К.	Д.	К.	Д.	К.	Д.	К.	Д.	К.	Д.
I. Жилыхъ домовъ.																
а) Казенныхъ	—	—	—	—	4	—	4	2	2	—	1	—	3	—	56	23
б) Церковныхъ	1	2	1	1	—	2	3	6	1	3	3	—	—	2	33	66
в) Общественныхъ	—	3	—	1	2	35	—	3	4	1	2	1	—	1	22	94
г) Частныхъ	—	315	1	206	64	1823	12	1072	4	872	111	974	3	784	681	14391
II. Не жилыхъ домовъ.																
1) Магазиновъ для склада товаровъ.																
а) Казенныхъ	—	—	—	—	—	—	—	2	—	—	—	1	—	1	3	14
б) Общественыхъ.	—	—	—	—	—	—	—	—	—	—	—	—	—	—	—	3
в) Частныхъ	—	—	—	—	—	—	—	—	—	3	—	52	—	2	32	130
2) Лавокъ.																
а) Общественныхъ	—	2	—	—	2	35	2	—	—	—	9	49	—	—	115	106
б) Частныхъ	—	8	—	8	158	25	160	20	51	25	197	—	92	60	1014	681
3) Театровъ	—	—	—	—	—	—	—	—	—	—	—	—	—	—	2	—
Итого. . .	1	330	2	216	230	1920	181	1105	62	904	323	1077	98	850	1958	15508

Наименованіе скота.	Губернскій городъ Гродно.	Уѣздъ Гродненскій.	Уѣздный городъ Соколка.	Заштатный городъ Одельскъ.	Заштатный городъ Кузница.	Заштатный городъ Новыдворъ.	Заштатный городъ Домбровка.	Заштатный городъ Сухополи.	Заштатный городъ Яновъ.
Лошадей	335	16859	135	200	47	89	85	235	111
Рогатаго скота	260	35978	620	298	284	199	225	430	220
Овецъ простыхъ	1	53236	750	556	427	540	180	716	215
Овецъ тонкорунныхъ	—	16202	—	—	—	—	—	—	—
Свиней	806	27691	425	324	243	209	110	470	164
Козъ	214	947	30	—	15	47	—	—	—
Ословъ и муловъ	2	—	—	—	—	—	—	—	—
Итого	1618	150913	1960	1378	1016	1084	600	1851	710

Наименованіе скота.	Заштатный городъ Корыцинъ.	Заштатный городъ Васильковъ.	Уѣздъ Сокольскій.	Уѣздный городъ Бѣлостокъ.	Заштатный городъ Кнышинъ.	Заштатный городъ Гоніондзъ.	Заштатный городъ Суражъ.	Уѣздъ Бѣлостокскій	Уѣздный городъ Бѣльскъ.
Лошадей	75	218	13671	436	299	376	180	14483	186
Рогатаго скота	118	570	28437	118	592	576	428	38152	498
Овецъ простыхъ	217	318	44334	—	322	385	408	29891	405
Овецъ тонкорунныхъ	—	—	—	2	—	—	—	6764	—
Свиней	213	309	21281	450	580	679	321	15106	398
Козъ	10	8	34	150	35	63	29	235	—
Ословъ и муловъ	—	—	—	2	—	—	—	1	2
Итого	633	1423	107757	1158	1828	2079	1366	104632	1489

Наименованіе скота.	Заштатный городъ Дрогичинъ.	Заштатный городъ Брянскъ.	Заштатный городъ Наревъ.	Заштатный городъ Клещели.	Заштатный городъ Мѣлынница.	Уѣздъ Бѣльскій.	Уѣздный городъ Брестъ.	Уѣздъ Брестскій.	Уѣздный городъ Кобринъ.
Лошадей	60	188	100	120	63	18775	548	12149	120
Рогатаго скота.	360	691	280	230	411	44001	689	16486	300
Овецъ простыхъ	498	460	905	700	376	38185	—	56582	205
Овецъ тонкорунныхъ	—	—	—	—	—	24625	—	24155	—
Свиней	299	496	320	360	314	34282	321	47794	615
Козъ.	28	—	6	14	30	310	93	708	30
Ословъ и муловъ	—	—	—	—	—	3	—	7	—
Итого	1245	1835	1611	1242	1194	160181	1651	157881	1270

Наименованіе скота.	Уѣздъ Кобринскій.	Уѣздный городъ Пружаны.	Уѣздъ Пружанскій.	Уѣздный городъ Слонимъ.	Уѣздъ Слонимскій.	Уѣздный городъ Волковыскъ.	Уѣздъ Волковыскій.	Итого въ городахъ.	Итого въ уѣздахъ.	Всего въ губерніи.
Лошадей	19171	236	13270	1453	16227	136	12356	6031	136961	142992
Рогатаго скота	95791	762	44876	1507	59709	345	36833	11011	400263	411274
Овецъ простыхъ	40094	450	45959	159	80345	328	48407	9521	437033	446554
Овецъ тонкорунныхъ . . .	10489	—	12250	—	9036	—	21589	2	125110	125112
Свиней	37056	730	37837	2591	33992	482	24904	12229	279943	292172
Козъ	227	70	180	113	335	103	441	1088	3417	4505
Ословъ и муловъ	5	—	1	—	3	—	—	6	20	26
Итого . .	202833	2248	154373	5823	199647	1394	144530	39888	1382747	1422635

О фабрикахъ и заводахъ въ Гродненской губерніи за 1880 годъ.

Родъ фабрикъ и заводовъ.	Городъ Гродно			Гродненскій уѣздъ.			Городъ Соколка.			Сокольскій уѣздъ.			Городъ Бѣлостокъ.		
	Число фабрикъ и заводовъ.	Сумма производительности.	Число рабочихъ.	Число фабрикъ и заводовъ.	Сумма производительности.	Число рабочихъ.	Число фабрикъ и заводовъ.	Сумма производительности.	Число рабочихъ.	Число фабрикъ и заводовъ.	Сумма производительности.	Число рабочихъ.	Число фабрикъ и заводовъ.	Сумма производительности.	Число рабочихъ.
Фабрики: Суконныя	—	—	—	9	25439	51	—	—	—	—	—	—	—	—	—
Кортовыя	—	—	—	—	—	—	—	—	—	7	327400	110	41	1593200	1068
Суконно-кортовыя	—	—	—	—	—	—	—	—	—	—	—	—	1	23250	14
Шерстяныя	—	—	—	—	—	—	—	—	—	—	—	—	1	250000	350
Шляпныя	—	—	—	—	—	—	—	—	—	—	—	—	1	55000	44
Сукновальныя	—	—	—	—	—	—	—	—	—	—	—	—	—	—	—
Фланелевыя	—	—	—	—	—	—	—	—	—	—	—	—	—	—	—
Фарфоровыя	—	—	—	—	—	—	—	—	—	—	—	—	—	—	—
Тканко-вязальныя	—	—	—	—	—	—	—	—	—	—	—	—	4	78590	80
Бумажныя	—	—	—	1	29060	33	—	—	—	—	—	—	—	—	—
Прядильныя	—	—	—	—	—	—	—	—	—	4	301400	81	—	—	—
Канатныя	—	—	—	—	—	—	—	—	—	—	—	—	—	—	—
Табачныя	2	335325	363	—	—	—	—	—	—	—	—	—	3	241466	123
Карандашная	1	60000	50	—	—	—	—	—	—	—	—	—	—	—	—
Заводы: Винокуренные	2	87025	13	9	161410	68	—	—	—	2	16120	15	—	—	—
Водочные	—	—	—	—	—	—	—	—	—	—	—	—	2	23576	6
Пивоваренные	5	86400	35	5	14064	16	1	270	2	9	25116	31	3	43775	20
Медоваренные	5	18500	10	2	1278	5	—	—	—	—	—	—	—	—	—
Минеральныхъ водъ	2	2000	5	—	—	—	—	—	—	—	—	—	—	—	—
Паровые мукомольные	1	10000	15	—	—	—	—	—	—	—	—	—	—	—	—
Крахмальные	—	—	—	1	1350	6	—	—	—	—	—	—	—	—	—
Маслобойные	—	—	—	—	—	—	—	—	—	—	—	—	—	—	—
Скипидарные	—	—	—	1	1175	3	—	—	—	1	1800	2	—	—	—
Клееваренные	—	—	—	—	—	—	—	—	—	—	—	—	—	—	—
Смоляные	—	—	—	—	—	—	—	—	—	—	—	—	—	—	—
Красильные	2	405	4	—	—	—	—	—	—	1	6000	3	1	8000	2
Свѣчные	—	—	—	1	420	1	1	500	2	—	—	—	—	—	—
Мыловаренные	2	2200	2	—	—	—	—	—	—	—	—	—	—	—	—
Свѣчные-мыловаренные	1	1185	2	—	—	—	—	—	—	—	—	—	2	14995	7
Кожевенные	—	—	—	17	38721	39	2	580	4	4	6200	12	—	—	—
Стеклянные	—	—	—	—	—	—	—	—	—	—	—	—	—	—	—
Известковые	—	—	—	—	—	—	—	—	—	—	—	—	—	—	—
Кирпичные	3	13450	12	16	17870	57	1	500	4	—	—	—	—	—	—
Изразцовые	—	—	—	—	—	—	—	—	—	3	1674	6	—	—	—
Гончарные	2	300	4	—	—	—	1	100	2	19	3795	46	—	—	—
Мѣдно-плавительные	—	—	—	—	—	—	—	—	—	—	—	—	—	—	—
Чугунно-литейные	—	—	—	—	—	—	—	—	—	—	—	—	—	—	—
Лѣсопильные	—	—	—	—	—	—	—	—	—	—	—	—	—	—	—
Спичечные	—	—	—	—	—	—	—	—	—	—	—	—	—	—	—
Слесарные	—	—	—	—	—	—	—	—	—	—	—	—	—	—	—

Родъ фабрикъ и заводовъ.	Бѣлостокскій уѣздъ.			Городъ Бѣльскъ.			Бѣльскій уѣздъ.			Городъ Брестъ.			Брестскій уѣздъ.		
	Число фабрикъ и заводовъ.	Сумма производительности.	Число рабочихъ.	Число фабрикъ и заводовъ.	Сумма производительности.	Число рабочихъ.	Число фабрикъ и заводовъ.	Сумма производительности.	Число рабочихъ.	Число фабрикъ и заводовъ.	Сумма производительности.	Число рабочихъ.	Число фабрикъ и заводовъ.	Сумма производительности.	Число рабочихъ.
Фабрики: Суконныя	—	—	—	—	—	—	30	279100	270	—	—	—	—	—	—
Кортовыя	1	800000	800	—	—	—	—	—	—	—	—	—	—	—	—
Суконно-кортовыя	65	2100487	2543	—	—	—	—	—	—	—	—	—	—	—	—
Шерстяныя	1	3500	5	—	—	—	—	—	—	—	—	—	—	—	—
Шляпныя	—	—	—	—	—	—	—	—	—	—	—	—	—	—	—
Сукновальныя	—	—	—	—	—	—	—	—	—	—	—	—	—	—	—
Фланелевыя	1	4200	4	—	—	—	—	—	—	—	—	—	—	—	—
Фарфоровыя	—	—	—	—	—	—	1	15000	54	—	—	—	—	—	—
Тканко-вязальныя	—	—	—	—	—	—	—	—	—	—	—	—	—	—	—
Бумажныя	—	—	—	—	—	—	—	—	—	—	—	—	—	—	—
Прядильныя	6	10260	73	—	—	—	—	—	—	—	—	—	—	—	—
Канатныя	—	—	—	—	—	—	—	—	—	—	—	—	—	—	—
Табачныя	—	—	—	1	5000	22	—	—	—	6	75040	208	—	—	—
Карандашная	—	—	—	—	—	—	—	—	—	—	—	—	—	—	—
Заводы: Винокуренные	5	47907	33	—	—	—	3	29750	22	—	—	—	6	86650	44
Водочные	—	—	—	—	—	—	—	—	—	1	4300	2	—	—	—
Пивоваренные	13	119348	70	2	6750	6	11	27958	41	2	33750	10	6	31341	33
Медоваренные	1	300	2	—	—	—	2	1800	3	3	3640	6	—	—	—
Минеральныхъ водъ	—	—	—	—	—	—	—	—	—	—	—	—	—	—	—
Паровые мукомольные	—	—	—	—	—	—	—	—	—	—	—	—	—	—	—
Крахмальные	—	—	—	—	—	—	—	—	—	—	—	—	—	—	—
Маслобойные	—	—	—	2	3100	5	5	1212	10	8	19724	14	2	1820	5
Скипидарные	1	1000	3	—	—	—	—	—	—	—	—	—	1	532	1
Клееваренные	—	—	—	—	—	—	—	—	—	—	—	—	—	—	—
Смоляные	—	—	—	—	—	—	—	—	—	—	—	—	—	—	—
Красильные	3	38100	36	4	228	6	10	662	10	—	—	—	—	—	—
Свѣчные	—	—	—	1	680	1	3	1155	3	6	5929	6	2	285	2
Мыловаренные	—	—	—	—	—	—	—	—	—	5	46320	10	—	—	—
Свѣчные-мыловаренные	—	—	—	—	—	—	—	—	—	—	—	—	—	—	—
Кожевенные	6	654	6	8	334	9	8	3422	12	1	3750	8	5	2131	8
Стеклянные	—	—	—	—	—	—	—	—	—	—	—	—	—	—	—
Известковые	—	—	—	—	—	—	—	—	—	—	—	—	—	—	—
Кирпичные	6	14161	39	—	—	—	3	740	8	2	8250	33	4	89150	127
Изразцовые	—	—	—	—	—	—	—	—	—	—	—	—	—	—	—
Гончарные	—	—	—	3	42	3	6	164	8	—	—	—	—	—	—
Мѣдно-плавительные	—	—	—	—	—	—	—	—	—	—	—	—	—	—	—
Чугунно-литейные	1	54006	63	—	—	—	—	—	—	1	3989	12	—	—	—
Лѣсопильные	—	—	—	—	—	—	—	—	—	—	—	—	—	—	—
Спичечные	—	—	—	—	—	—	—	—	—	—	—	—	—	—	—
Слесарные	—	—	—	—	—	—	—	—	—	—	—	—	—	—	—

Родъ фабрикъ и заводовъ.	Городъ Кобринъ.			Кобринскій уѣздъ.			Городъ Пружаны.			Пружанскій уѣздъ.			Городъ Слонимъ.		
	Число фабрикъ и заводовъ.	Сумма производительности.	Число рабочихъ.	Число фабрикъ и заводовъ.	Сумма производительности.	Число рабочихъ.	Число фабрикъ и заводовъ.	Сумма производительности.	Число рабочихъ.	Число фабрикъ и и заводовъ.	Сумма производительности.	Число рабочихъ.	Число фабрикъ и заводовъ.	Сумма производительности.	Число рабочихъ.
Фабрики: Суконныя	—	—	—	—	—	—	—	—	—	—	—	—	—	—	—
Кортовыя	—	—	—	—	—	—	—	—	—	—	—	—	—	—	—
Суконно-кортовыя	—	—	—	—	—	—	—	—	—	—	—	—	—	—	—
Шерстяныя	—	—	—	—	—	—	—	—	—	—	—	—	—	—	—
Шляпныя	—	—	—	—	—	—	—	—	—	—	—	—	—	—	—
Сукновальныя	—	—	—	—	—	—	—	—	—	—	—	—	—	—	—
Фланелевыя	—	—	—	—	—	—	—	—	—	—	—	—	—	—	—
Фарфоровыя	—	—	—	—	—	—	—	—	—	—	—	—	—	—	—
Тканко-вязальныя	—	—	—	—	—	—	—	—	—	—	—	—	—	—	—
Бумажныя	—	—	—	—	—	—	—	—	—	—	—	—	—	—	—
Прядильныя	—	—	—	—	—	—	—	—	—	—	—	—	—	—	—
Канатныя	—	—	—	—	—	—	—	—	—	—	—	—	1	800	2
Табачныя	1	19360	12	—	—	—	1	8000	11	—	—	—	—	—	—
Карандашная	—	—	—	—	—	—	—	—	—	—	—	—	—	—	—
Заводы: Винокуренные	—	—	—	12	94212	92	—	—	—	10	106726	64	1	11880	8
Водочные	—	—	—	—	—	—	—	—	—	—	—	—	1	7000	4
Пивоваренные	1	1200	2	—	—	—	1	16286	7	3	15860	12	4	5312	11
Медоваренные	—	—	—	—	—	—	—	—	—	—	—	—	2	5780	3
Минеральныхъ водъ	—	—	—	—	—	—	—	—	—	—	—	—	—	—	—
Паровые мукомольные	—	—	—	—	—	—	—	—	—	3	3675	13	2	1961	14
Крахмальные	—	—	—	—	—	—	—	—	—	—	—	—	—	—	—
Маслобойные	2	900	2	9	22515	29	—	—	—	—	—	—	1	540	3
Скипидарные	—	—	—	—	—	—	—	—	—	4	3832	14	—	—	—
Клееваренные	—	—	—	—	—	—	—	—	—	6	1235	10	—	—	—
Смоляные	—	—	—	—	—	—	—	—	—	—	—	—	1	210	2
Красильные	—	—	—	—	—	—	—	—	—	—	—	—	—	—	—
Свѣчные	1	120	1	—	—	—	2	480	2	—	—	—	1	3200	2
Мыловаренные	—	—	—	—	—	—	—	—	—	—	—	—	1	1050	2
Свѣчные-мыловаренные	—	—	—	—	—	—	—	—	—	—	—	—	—	—	—
Кожевенные	5	425	7	7	12478	21	—	—	—	3	1940	6	1	200	3
Стеклянные	—	—	—	1	995	5	—	—	—	—	—	—	—	—	—
Известковые	—	—	—	—	—	—	—	—	—	2	700	7	—	—	—
Кирпичные	4	3300	9	5	4329	27	—	—	—	7	4770	25	2	1200	4
Изразцовые	—	—	—	—	—	—	—	—	—	—	—	—	1	200	2
Гончарные	—	—	—	—	—	—	—	—	—	—	—	—	4	1400	7
Мѣдно-плавительные	—	—	—	6	2962	22	—	—	—	—	—	—	—	—	—
Чугунно-литейные	—	—	—	—	—	—	—	—	—	—	—	—	—	—	—
Лѣсопильные	—	—	—	—	—	—	—	—	—	1	25000	16	—	—	—
Спичечные	—	—	—	—	—	—	1	1225	4	—	—	—	—	—	—
Слесарные	—	—	—	—	—	—	—	—	—	—	—	—	1	4050	5

Родъ фабрикъ и заводовъ.	Слонимскій уѣздъ.			Городъ Волковыскъ.			Волковыскій уѣздъ.			Всего по губерніи.		
	Число фабрикъ и заводовъ.	Сумма производительности.	Число рабочихъ.	Число фабрикъ и заводовъ.	Сумма производительности.	Число рабочихъ.	Число фабрикъ и заводовъ.	Сумма производительности.	Число рабочихъ.	Число фабрикъ и заводовъ.	Сумма производительности.	Число рабочихъ.
Фабрики: Суконныя	9	530700	922	1	123000	97	3	805	10	52	959044	1350
Кортовыя	—	—	—	—	—	—	—	—	—	49	2720600	1978
Суконно-кортовыя	—	—	—	—	—	—	—	—	—	66	2123737	2557
Шерстяныя	—	—	—	—	—	—	—	—	—	2	253500	355
Шляпныя	—	—	—	—	—	—	—	—	—	1	55000	44
Сукновальныя	—	—	—	—	—	—	—	—	—	—	—	—
Фланелевыя	—	—	—	—	—	—	—	—	—	1	4200	4
Фарфоровыя	—	—	—	—	—	—	—	—	—	1	15000	54
Тканко-вязальныя	—	—	—	—	—	—	—	—	—	4	78590	80
Бумажныя	1	1230	7	—	—	—	—	—	—	2	30290	40
Прядильныя	—	—	—	—	—	—	—	—	—	10	311660	154
Канатныя	1	600	4	—	—	—	—	—	—	2	1400	6
Табачныя	—	—	—	—	—	—	—	—	—	14	684191	739
Карандашная	—	—	—	—	—	—	—	—	—	1	60000	50
Заводы: Винокуренные	14	87389	92	—	—	—	20	208075	136	84	937144	567
Водочные	—	—	—	—	—	—	—	—	—	4	34876	12
Пивоваренные	2	9690	8	2	5800	5	4	5336	12	74	446256	321
Медоваренные	2	675	2	4	1710	6	3	2900	7	24	36578	44
Минеральныхъ водъ	—	—	—	—	—	—	—	—	—	2	2000	5
Паровые мукомольные	—	—	—	—	—	—	—	—	—	6	15636	42
Крахмальные	—	—	—	—	—	—	—	—	—	1	1350	6
Маслобойные	1	180	1	—	—	—	—	—	—	30	49991	69
Скипидарные	28	22196	81	—	—	—	2	540	2	38	31075	106
Клееваренные	—	—	—	—	—	—	—	—	—	6	1235	10
Смоляные	1	420	2	—	—	—	—	—	—	2	630	4
Красильные	—	—	—	—	—	—	2	375	2	23	53770	68
Свѣчные	1	432	1	2	400	2	1	1050	1	22	14601	24
Мыловаренные	—	—	—	—	—	—	—	—	—	8	49570	14
Свѣчные-мыловаренные	—	—	—	—	—	—	—	—	—	3	16180	9
Кожевенные	13	8759	29	1	175	2	8	6051	20	89	85820	181
Стеклянные	1	5450	8	—	—	—	—	—	—	2	6451	13
Известковые	1	90	2	1	80	1	4	3300	12	8	4170	22
Кирпичные	6	1696	15	3	1100	6	10	6190	39	72	166706	404
Изразцовые	—	—	—	—	—	—	—	—	—	4	1874	8
Гончарные	7	57	7	3	618	3	—	—	—	45	6506	80
Мѣдно-плавительные	—	—	—	—	—	—	—	—	—	6	2962	22
Чугунно-литейные	—	—	—	—	—	—	—	—	—	2	57995	75
Лѣсопильные	2	1300	8	—	—	—	—	—	—	3	26300	24
Спичечные	—	—	—	—	—	—	—	—	—	1	1225	4
Слесарные	—	—	—	—	—	—	—	—	—	1	4050	5

Списокъ становъ и волостей.

Названія уѣздовъ, становъ и волостей.	Названія мѣстъ становыхъ квартиръ и волостныхъ правленій.	Разстояніе въ верст.		
		Отъ становой квартиры	Отъ уѣзднаго города.	Отъ губернскаго города.
Гродненскій уѣздъ.				
1-й станъ.	Занѣманскій форштадтъ, г. Гродно.	—	—	—
Волости:				
Гожская.	с. Гожа.	14	14	14
Горницкая.	д. Горница.	12	12	12
Верцелишская.	с. Верцелишки.	12	12	12
Лашанская.	д. Вел. Коваличи.	24	24	24
2-й станъ.	м. Кринки.	—	50	50
Волости:				
Кринская.	м. Кринки.	—	50	50
Индурская.	д. Прокоповичи.	22	28	28
Мало-Берестовицкая.	с. М. Берестовица.	10	50	50
Велико-Берестовицкая.	м. В. Берестовица.	21	62	62
Голынская.	с. Голынка.	16	62	62
3-й станъ.	м. Лунна.	—	40	40
Волости:				
Лунненская.	м. Лунна.	—	40	40
Богородицкая.	с. Масаляны	20	42	42
Гудзевичская.	с. Гудзевичи.	12	42	42
Волпянская.	м. Волпа.	12	52	52
4-й станъ.	м. Скидель.	—	28	28
Волости:				
Скидельская.	м. Скидель.	—	28	28
Жидомлянская.	с. Жидомля.	14	16	16
Каменская.	м. Каменка.	20	48	48
Дубновская.	с. Дубно.	20	48	48
Мостовская.	м. Мосты.	35	63	63

5-й стан.	м. Езеры.	—	30	30
Волости:				
Соболянская.	м. Друскеники.	18	40	40
Берштовская.	с. Бершта.	22	42	42
Езерская.	м. Езеры.	22	22	22
Сокольскій уѣздъ.				
1-й станъ	г. Кузница.	—	16	24
Волости:				
Круглянская.	г. Кузница.	—	16	24
Маковлянская.	м. Сидра.	14	18	30
Гребеневская.	г. Новый дворъ.	16	26	2[illegible]
Зубрицкая.	д. Бабики.	30	14	40
2-й станъ.	г. Суховоля.	—	35	[illegible]0
Волости:				
Багновская.	д. Домураты.	10	40	47
Трофимовская.	д. Трофимовка.	12	23	45
Нововольская.	д. Новололя.	24	12	40
Романовская.	д. Лазово.	20	2[illegible]	34
Каменская.	с. Красностокъ.	22	27	32
3-й станъ.	г. Васильковъ.	—	32	72
Волости:				
Черновеская.	д Черная весь.	13	18[illegible]	58
Островская.	с. Нов. Островъ.	32	22	56
Каменковская.	д. Яновщина.	24	10	50
Острогорская.	д. Острогора.	23	22	52
Бѣлостокскій уѣздъ.				
1-й станъ.	м. Заблудовъ.	—	18	92
Волости:				
Заблудовская.	д. Ковалевцы.	3	17	94
Городецкая.	м. Городокъ.	24	35	70
Завыковская.	д. Богданки.	16	22	100
Михайловская.	д. Незбудки-Михалово	20	32	80
Дойлидская.	уроч. Зеленое	14	4	82

2-й стан ъ.	г Клышинъ.	—	28	78
Волости:				
Хорощанская.	д. Барщева.	7	11	89
Бѣлосточанская.	кол. Бацечки	5	5	83
Обрубниковская.	д. Красн. фольваркъ.	23	23	65
Юхновецкая.	с. Юхновецъ.	14	14	96
3-й стан ъ.	г. Гопіоидзъ.	—	54	80
Волости:				
Ясвильская.	д. Ясвилы.	15	42	65
Кринянская.	д. Кринно.	30	30	80
Притулянская.	д. Кречково.	12	38	75
Бѣльскій уѣздъ.				
1-й стан ъ.	г. Бѣльскъ.	—	—	130
Волости:				
Орлянская.	м. Орля.	—	14	147
Новоберезовская.	ф. Шутыски.	18	25	115
Лосинская.	с. Лосинка.	25	30	105
Клеиикская.	с. Кленики.	20	20	105
Пасыиковская.	с. Пасыики.	15	10	112
Дубяжинская.	с. Дубяжинъ.	12	10	115
2-й стан ъ.	г. Брянскъ.	—	25	140
Волости:				
Алексинская.	д. Алексинъ.	8	24	145
Малешевская.	с. Малешя.	10	18	130
Павловская.	д. Павлы.	40	22	100
Райская.	д Гацьки.	25	10	113
3-й стан ъ.	м. Цѣхановецъ.	—	55	150
Волости:				
Шкурецкая.	д. Шкурецъ.	12	50	155
Городиская.	с. Городискъ.	2)	40	160
4-й стан ъ.	м. Семятичи.	—	45	168
Волости:				
Семятическая.	м. Семятичи.	—	45	168
Александровская.	д. Александровка.	16	48	171
Наройская.	с. Наройки.	12	45	168

Брестскій уѣздъ.				
1-й станъ.	м. Домачево.	--	37	244
Волости:				
Домачевская.	м Домачево.	—	37	244
Приборовская.	с. Приборово.	14	51	258
Мѣдянская.	д. Мѣдна.	16	25	232
Олтушская.	с. Олтушъ.	30	55	262
2-й станъ	пм. Руда	—	34	241
Волости:				
Великорытская.	с. Великорита.	2	32	239
Малорытская.	с. Малорита.	16	43	250
Радваничская.	с. Радваничи.	12	24	231
Каменецъ-Жировицкая.	с. Кам.-Жировичы	24	8	215
3-й станъ.	м. Черначчицы.	—	16	198
Волости:				
Турнянская.	д. Турна.	6	20	200
Косичская.	с. Черни.	8	8	207
Мотыкальская.	с. Бол. Мотыкалы.	12	14	192
Лыщицкая.	с. Кустинъ.	18	28	180
4-й станъ.	м. Кам.-Литовскъ.	—	37	185
Волости.				
Каменецъ-Литовская.	м. Кам.-Литовскъ.	—	37	185
Житинская.	д. Индычи.	12	22	200
Войсковская.	с. Войска.	12	35	173
Дмитровичская.	с. Дмитровичи.	10	45	180
Ратайчицкая.	с. Ратайчицы.	14	30	185
Дворцовская.	д. Дворцы.	13	46	195
5-й станъ.	м. Выс. Литовскъ.	—	42	165
Волости.				
Высоко-Литовская.	м. Выс. Литовскъ.	—	42	165
Волчинская.	м. Волчинъ.	10	35	175
Рогачская.	с. Рогачи.	20	62	157
Половецкая.	с. Нещанки.	12	54	159
Верховичская	м. Верховичи.	15	57	165

Кобринскій уѣздъ.				
1-й станъ.	д. Ходосы.	—	12	230
Волости:				
Прусковская.	с. Червачицы.	—	7	225
Рогозницкая.	с. Рогозна.	11	17	230
Збироговская.	с. Збироги.	21	28	222
Сехновичская.	с. Степанки.	19	26	210
Стриговская.	с. Стригово.	14	10	210
Козницкая.	с. Козницы.	21	14	195
Подолѣская.	д. Еремичи.	17	10	200
Залѣская.	д. Залѣсье.	14	7	212
2-й станъ.	м. Дывинъ.	—	32	245
Волости.				
Дывинская.	м. Дывинъ.	—	32	245
Мокранская.	с. Мокраны.	25	50	260
Верхолѣская.	с. Новоселки.	14	21	230
Блотская.	с. Липецкъ.	25	16	215
Озятская.	с. Озяты.	21	21	215
3-й станъ.	м. Антополь.	—	30	218
Волости:				
Антопольская.	м. Антополь.	—	30	218
Воловельская.	с. Воловель.	15	45	230
Именинская.	д. Алексѣевичи.	16	46	210
Зеловская.	с. Зелово	5	35	212
Илоская.	с. Грушево.	4	26	212
Городецкая.	м. Городецъ	8	21	215
4-й станъ	м. Дрогичинъ.	—	55	235
Волости:				
Дрогичинская.	м. Дрогичинъ.	—	55	235
Хомская.	м. Хомскъ.	18	55	210
Бездежская.	м. Бездежъ.	18	64	215
Опольская.	с. Лядовичи.	20	69	218
Брашевичская	с. Брашевичи.	11	44	218
Осовецкая	с. Осовцы.	15	65	255
5-й станъ.	м. Иваново (Яново).	—	80	255
Волости:				
Ивановская.	м. Иваново (Яново).	—	80	255
Вороцевичская	с. Вороцевичи,	14	70	250
Одрижинская.	с. Одрижинъ.	24	85	280
Мотольская.	м. Мотоль.	20	84	235
Дружиловичская.	с. Дружиловичи.	8	80	240
Осовницкая.	д. Осовница.	21	91	250

Пружанскій уѣздъ.				
1-й станъ:	м. Селецъ.	—	30	170
Волости:				
Селецкая.	м. Селецъ.	—	30	170
Носковская.	д. Носки.	16	15	165
Рудникская.	с. Рудники.	28	14	155
Котранская.	с. Котра.	40	20	140
Великосельская	д. Велико село.	40	14	156
Добучинская.	д. Огородники.	30	5	165
Никитинская.	д. Смоляны.	21	8	175
2-й станъ.	м. Картузъ-Береза.	—	35	180
Волости:				
Березская,	м. Картузъ-береза.	—	35	180
Малечская.	м. Малечъ.	22	18	180
Ревятичская.	с. Ревятичи.	14	30	190
Черняковская.	пос. Черняково.	22	38	200
Матвѣевская.	д. Междулѣсье Левковичи.	16	40	200
Байковская.	с. Бакуны.	25	16	185
3-й станъ.	г. Пружаны.	—	—	180
Волости:				
Шерешевская.	м. Шерешево.	—	16	168
Михайловская.	д. Шени.	15	6	175
Линовская.	д. Линово.	22	10	180
Городечнянская.	с. Городечна.	18	17	185
Старуновская.	д. Чебахи.	16	28	180
Муравьевская.	с. Огородники.	30	36	200
4-й станъ.	м. Паревка.	—	60	140
Волости:				
Бѣловѣжско-Александровская.		20	45	160
	с Застава.	16	45	130
Масевская.	д. Масево 1-е.	36	24	145
Сухопольская	д. Сухополь.			
Слонимскій уѣздъ.				
1-й станъ.	м. Коссово.	—	42	140
Волости:				
Коссовская.	Коссово.	—	42	140
Боркинская.	с. Любищицы.	20	40	150
Гичицкая.	ф. Елки.	24	50	155
Песковская	д. Нов. Пески.	30	70	195

2-й станъ.	м. Рожаны.	—	37	119
Волости:				
Рожанская.	м. Рожаны.	—	37	119
Марьинская.	д. Трибушки.	20	25	128
Межевичская:	д. Межевичи	18	20	118
Жировичская.	д. Подлѣсье.	34	15	130
3-й станъ.	м. Деречинъ.	—	32	85
Волости:				
Деречинская.	м. Деречинъ.	—	32	85
Куриловичская.	д. Куриловичи.	15	45	72
Старовеская	д. Старая весь.	10	28	92
Костровичская.	д. Костровичи.	18	20	102
Чемерская.	ф. Соколово.	30	8	118
4-й станъ.	м. Дятлово.	—	45	135
Волости:				
Дятловская.	м. Дятлово.	—	45	135
Пацовская.	с. Пацевщизна.	10	46	125
Козловская.	д. Долбневичи.	20	25	135
Роготнянская.	с. Роготна.	15	32	145
Дворцовская.	м. Дворецъ.	15	42	150
5-й станъ.	м. Бытень.	—	28	165
Волости:				
Бытенская.	м. Бытень.	—	28	165
Добромысльская.	с. Добромысль.	18	46	183
Шидловичская.	д. Шидловичи.	20	10	145
Деревнянская.	с. Деревная.	38	15	120
Люшневская.	с. Люшнево.	45	35	165
Волковыскій уѣздъ.				
1-й станъ.	м. Изабеллинъ.	—	10	85
Волости:				
Изабеллинская.	м. Изабеллинъ.	—	10	85
Подороская.	с. Подороскъ.	14	24	100
Зельзинская.	д. Зельзинъ.	25	35	110
Пенюговская.	с. Словатычи.	26	36	110
Межирѣчская.	д. Межирѣчье.	15	24	100
Зельвянская.	м. Зельва.	20	24	98

2-й стан ъ.	м. Лысково.	—	37	112
Волости:				
Лысковская.	м. Лысково.	—	37	112
Порóзовская.	м. Порозово.	20	26	90
Горностаевичская.	с. Горностаевичи.	22	20	88
Толочманская.	им. Вел. Свѣтлица.	32	20	84
3-й стан ъ.	м. Свислочь.	—	28	80
Волости:				
Свислочская.	м. Свислочь.	—	28	80
Боярская.	высел. Колонный.	12	30	92
Добровольская.	с. Доброволь.	15	42	95
Шимковская.	м. Яловка	14	42	82
Юшковская.	д. Лунлянка	18	46	82
Тарнопольская.	с. Левково.	32	60	92
4-й стан ъ.	м. Рось.	—	15	60
Волости:				
Росская.	м. Рось.	—	15	60
Верейковская.	д. Верейки.	18	22	57
Шидловичская.	д. Шидловичи.	22	20	68
Мстибовская.	м. Мстибовъ.	24	16	75
Вильчуковская.	д. Оранцы.	18	12	75
5-й стан ъ.	м. Пески.	—	24	70
Волости:				
Песковская.	м. Пески.	—	24	70
Самаровичская.	д. Подболотье.	17	22	84
Кремяницкая.	д. Деркачи.	20	12	76
Бискупицкая.	д. Бискупицы.	23	5	76

Списокъ судебно-мировыхъ участковъ Гродненской губерніи.

Наименованіе уѣздовъ и находящихся въ предѣлахъ ихъ судебно-мировыхъ участковъ.	Разстояніе отъ уѣзднаго города.	Наименованіе мѣстъ, входящихъ въ составъ каждаго мироваго участка.
Гродненскій уѣздъ.		
1-й участокъ Камера въ г. Гродно. . . .	—	1-я часть города.
2-й участокъ. Камера въ г. Гродно. . . .	—	2-я часть города и Занѣманскій форштадтъ.
3-й участокъ. Камера въ усадьбѣ Яблоново.	46	Мѣстечки: Лунна, Волна, Индура, Криники, Вел.-Берестовица и Мосты. Волости: Лашанская, Горницкая, Лунненская, Волнянская, Гудзевичская, Богородицкая, Индурская, Кринская, Мало-Берестовицкая, Велико-Берестовицкая, Голынская и Мостовская.
4-й участокъ. Камера въ г. Гродно. . . .	—	Мѣстечки: Езеры, Друскеники, Скидель, Каменка и Воля. Городскія деревни: Грандзичи, Лапенки, Каплица, 1-я и 2-я Ольшанки, Малаховичи, Цвикличи, Полотково и Гибуличи. Волости: Верцелишская, Гожская, Бершговская, Соболянская, Езерская, Жидомлянская, Скидельская, Каменская и Дубновская.
Бѣлостокскій и Сокольскій уѣздъ.		
1-й участокъ. Камера въ г. Бѣлостокѣ . .	—	Часть города Бѣлостока по лѣвую сторону пруда и р. Бѣлой.
2-й участокъ. Камера въ г. Бѣлостокъ. . .	—	Часть г. Бѣлостока по правую сторону пруда и р. Бѣлой. Ст. Бѣлостокъ С.-Петербурго-Варшавской желѣзной дороги и ст. Бѣлостокъ, Юго-Западнаго общества.

		Заштатные города: Кишиневъ и Гоніондзъ. Мѣстечки: Тржцины и Ясеновка. Волости: Притулянская, Крипнянская, Ясвильская и Обрубниковская Бѣлостокскаго уѣзда.
3-й участокъ. Камера въ усад. Юхновщизна.	12	Заштатный городъ Суражъ. Мѣстечки: Заблудовъ, Хорощъ, Гродекъ, Супрасль и Незбудки-Михалово. Волости: Заблудовская, Гроденская, Дойлидская, Завыковская, Юхновецкая, Хорощанская, Михайловская и Бѣлосточанская Бѣлосток. уѣзда.
4-й участокъ. Камера въ г. Соколкѣ . . .	—	Г. Соколка. Заштатные города: Одельскъ и Васильковъ. Волости: Зубрицкая, Каменковская, Островская, Черновеская, Острогорская, Нововольская Сокольск. уѣзда.
5-й участокъ. Камера въ г. Кузницѣ . . .	16	Заштатные города: Кузница, Новый дворъ, Домброва, Суховоля, Яновъ и Корициниъ. Мѣстечко Сидра. Волости: Круглянская, Гребеневская, Маковлянская, Романовская, Каменковская, Багновская и Трофимовская—Сокольскаго уѣзда
Бѣльскій уѣздъ.		
1-й участокъ. Камера въ г. Бѣльскѣ . . .	—	Г. Бѣльскъ и волость Райская.
2-й участокъ. Камера въ г. Бѣльскѣ . . .	—	Заштат. города: Клещели и Парва. Мѣстечки: Боцьки и Орля. Волости: Орлянская, Пасынковская, Клепикская и Дубяжинская.
3-й участокъ. Камера въ м. Цѣхановцѣ . .	47	Заштатный г. Брянскъ и мѣстечко Цѣхановецъ. Волости: Малешевская, Алексинская, Шкурецкая и Гродиская.
4-й участокъ. Камера въ г. Дрогичинѣ . .	—	Заштатные города: Дрогичинъ и Мельникъ. Мѣстечки: Семятичи и Немирово. Волости: Наройская, Семятическая и Александровская.

Брестскій уѣздъ.		
1-й участокъ. Камера въ г. Брестъ-Литовскѣ	—	Г. Брестъ отъ линій желѣзныхъ дорогъ до шоссе включительно.
2-й участокъ. Камера въ им. Блювеничи .	14	Остальная часть г. Бреста отъ р. Мухавца до шоссе. Волынскій форштадтъ, крѣпость, городское кладбище и шоссейн. домъ. Мѣстечки: Волчинъ и Черцавчицы. Волости: Мотыкальская, Лыщицкая, Волчинская, Туриянская, Косичская и Каменецъ-Жировицкая.
3-й участокъ. Камера въ м. Домачевѣ. . .	42	Мѣстечки: Домачево и Влодавка. Колоніи: Нейбровъ, Нейдорфъ и Голендорфъ. Волости: Домачевская, Радваничская, Мѣдиянская, Великорытская, Малорытская, Олтушская и Приборовская.
4-й участокъ. Камера въ им. Туминъ . .	42	Мѣстечки: Высоко-Литовскъ, Каменецъ-Литовскъ, Рясна, Верховичи и Милейчицы. Волости: Высоко-Литовская, Каменецъ-Литовская, Половецкая, Рогачевская, Верховичская, Войсковская, Ратайчицкая, Дмитровичская, Дворцовская и Житинская.
Кобринскій и Пружанскій уѣзды.		
1-й участокъ. Камера въ г. Кобринѣ . . .	—	Г. Кобринъ.
2-й участокъ. Камера въ им. Мокраны . .	45 отъ г. Кобрина.	Мѣстечки: Дывинъ и Городецъ. Волости: Рогозницкая, Озятская, Верхолѣская, Мокранская, Збироговская, Сехнокичская, Прусковская, Стриговская, Козищская, Подолѣская, Залѣская, Блотская, Дывинская, Илоская, Городецкая, Именинская и Зеловская.
3-й участокъ. Камера въ м. Антополѣ. . .	30 отъ г. Кобр.	Мѣстечки: Дрогичинъ, Антополь, Хомскъ, Мотоль и Иваново. Волости: Антопольская, Хомская, Дрогичинская, Бездежская, Ополь-

		ская, Мотольская, Дружиловичская, Осовницкая, Ивановская, Вородевичская, Одрижинская, Воловельская, Брашевичская и Осовецкая.
4-й участокъ. Камера въ г. Пружанахъ . .	—	Г. Пружаны. Мѣстечки: Картузъ-Береза, Малечъ и Селецъ. Волости: Картузъ-Березская, Никитинская, Малечская, Селецкая, Ревятичская, Матвѣевская, Байковская. Носковская, Линовская и Черняковская.
5-й участокъ, Камера въ им. Криницѣ . . Пружанскаго уѣзда.	30 отъ г. Пружанъ.	Мѣстечки: Шерешево и Наревка. Волости: Михайловская, Рудницкая, Котранская, Добучинская, Великосельская, Городечнянская, Муравьевская, Шерешевская. Сухопольская, Александровская, Масевская и Старуновская.
Слонимскій уѣздъ.		
1-й участокъ. Камера въ г. Слонимѣ . . .	—	Г. Слонимъ, мѣстечко Озерница и волость Чемерская.
2-й участокъ. Камера въ г. Слонимѣ . . .	—	Мѣстечки: Деречинъ, Голынка, Дятлово и Дворецъ. Волости: Старовская, Деречинская, Куриловичская, Пацовская, Дятловская, Дворецкая, Роготнянская, Козловская и Костровичская.
3-й участокъ. Камера въ им. Альбертинѣ .	5	Мѣстечки: Молчадь и Бытень. Волости: Деревенская, Люшневская, Шиловичская, Добромысльская, Бытенская и Жировичская.
4-й участокъ. Камера въ м. Коссово . . .	42	Мѣстечки: Рожаны и Коссово. Волости: Межевичская, Марьинская, Коссовская, Боркинская, Рожанская, Гичицкая и Шесковская.
Волковыскій уѣздъ.		
1-й участокъ. Камера въ г. Волковыскѣ . .	—	Г. Волковыскъ. Мѣстечки: Рось и Пески. Волости: Росская, Песковская, Кре-

		мяниская, Вильчуковская, Верейковская и Бискупицкая.
2-й участокъ.		
Камера въ им. Изабелинѣ . .	10	Мѣстечки: Зельва, Изабелинъ, Лопеница, Лысково, Порозово и Новыдворъ. Волости: Зельвинская, Изабеллинская, Подороская, Межирѣчская, Пенюговская, Зельвянская, Лысковская, Порозовская, Горностаевичская и Самаровичская.
3-й участокъ.		
Камера въ им. Клепачи. . .	35	Мѣстечки: Свислочь, Яловка и Мстибово. Волости: Свислочская, Шидловичская, Мстибовская, Толочманская, Боярская, Тарнопольская, Юшковская, Шимковская и Добровольская.

Списокъ

участковъ мировыхъ посредниковъ Гродненской губерніи.

ГРОДНЕНСКІЙ УѢЗДЪ.

1-й участокъ.

Камера м. Скидель.

Волости: 1) Соболянская, 2) Берштовская, 3) Гожская, 4) Верцелишская, 5) Озерская, 6) Горницкая, 7) Жидомлянская, 8) Скидельская, 9) Каменская, 10) Дубноская, и 11) Мостовская.

2-й участокъ.

Камера въ г. Гродно.

Волости: 1) Лашанская, 2) Лунненская, 3) Индурская, 4) Богородицкая, 5) Гудзевичская, 6) Волпянская, 7) Крпнская, 8) Малоберестовицкая, 9) Голынская и 10) Великоберестовицкая.

Итого по Гродненскому уѣзду—21 волость.

СОКОЛЬСКІЙ УѢЗДЪ.

1-й участокъ.

Камера им. Христофорово.

Волости: 1) Зубрицкая, 2) Каменковская, 3) Нововольская, 4) Острогорская, 5) Островская, 6) Трофимовская и 7) Черновская.

2-й участокъ.

Камера въ г. Кузницѣ.

Волости: 1) Багновская, 2) Гребеневскаа, 3) Круглянская, 4) Каменская, 5) Маковлянская и Романовская.

Итого по Сокольскому уѣзду 13 волостей.

БѢЛОСТОКСКІЙ УѢЗДЪ.

1-й участокъ.

Камера въ г. Бѣлостокѣ.

Волости: 1) Бѣлосточанская, 2) Крипнянская, 3) Обрубниковская, 4) Притулянская и Ясвильская.

2-й участокъ.

Камера въ г. Бѣлостокѣ.

Волости: 1) Гродецкая, 2) Дойлидская, 3) Заблудовская, 4) Завыковская, 5) Михайловская, 6) Хорощанская и 7) Юхновецкая.

Итого по Бѣлостокскому уѣзду—12 волостей.

БѢЛЬСКІЙ УѢЗДЪ.

1-й участокъ.

Камера въ г. Бѣльскѣ.

Волости: 1) Павловская, 2) Райская, 3) Пасынковская, 4) Клениковская, 5) Лосинская, 6) Дубяжинская, 7) Орлянская и 8) Березовская.

2-й участокъ.

Камера въ м. Семятичи.

Волости: 1) Малешевская, 2) Александровская, 3) Гродиская, 4) Шкурецкая, 5) Наройская, 6) Семятичская и 7) Алексинская.

Итого по Бѣльскому уѣзду—15 волостей.

БРЕСТСКІЙ УѢЗДЪ.

1-й участокъ.

Камера въ г. Брестѣ.

Волости: 1) Лыщицкая, 2) Турнянская, 3) Мотыкальская, 4) Косичская, 5) Каменецъ-Жировицкая, 6) Радваничская, 7) Мѣдянянская, 8) Великорытская, 9) Домачевская, 10) Малорытская, 11) Приборовская и 12) Олтушская.

2-й участокъ.

Камера въ с. Блювеничи.

Волости: 1) Волчинская, 2) Высоко-Литовская, 3) Половецкая, 4) Рогачская, 5) Верховичская, 6) Дмитровичская, 7) Войсковская, 8) Каменецъ-Литовская, 9) Дворцовская, 10) Ратайчицкая и 11) Житинская.

Итого по Брестскому уѣзду—23 волости.

КОБРИНСКІЙ УѢЗДЪ.

1-й участокъ.

Камера въ г. Кобринѣ.

Волости: 1) Блотская, 2) Верхолѣская, 3) Дывинская, 4) Збироговская, 5) Козницкая, 6) Мокранская, 7) Озятская, 8) Прусковская, 9) Рогозняпская, 10) Сехновичская, 11) Стриговская, 12) Подолѣская. 13) Залѣская, 14) Городецкая и 15) Плоская.

2-й участокъ.

Камера им. Городецъ.

Волости: 1) Антопольская, 2) Брашевичская, 3) Воловельская, 4) Именинская, 4) Зеловская, 6) Хомская, 7) Бездежская, 8) Дрогичинская, 9) Осовецкая, 10) Одринчинская, 11) Ворцевичская, 12) Ивановская, 13) Дружиловичская, 14) Осовницкая, 15) Мотольская и 16) Опольская.

Итого по Кобринскому уѣзду—31 волость.

ПРУЖАНСКІЙ УѢЗДЪ.

1-й участокъ.

Камера въ г. Пружаны.

Волости: 1) Котранская, 2) Великосельская, 3) Добучинская, 4) Михайловская, 5) Городечнянская, 6) Старуновская, 7) Муравьевская, 8) Шерешевская, 9) Сухопольская, 10) Александровско-Бѣловѣжская и 11) Масевская.

2-й участокъ.

Камера въ им. Ораново.

Волости: 1) Никитинская, 2) Линовская, 3) Байковская, 4) Носковская, 5) Рудникская, 6) Селецкая, 7) Малечская, 8) Ревятичская, 9) Березская, 10) Черняковская и 11) Матвѣевская.

Итого по Пружанскому уѣзду—22 волости.

СЛОНИМСКІЙ УѢЗДЪ.

1-й участокъ.

Камера м. Ружаны.

Волости: 1) Шиловичская, 2) Жировицкая, 3) Мижевичская, 4) Марьинская, 5) Бытенская, Добромысльская, 7) Боркинская, 8) Коссовская, 9) Рожанская, 10) Гичицкая и 11) Песковская.

2-й участокъ.

Камера въ г. Слонимѣ.

Волости: 1) Чемерская, 2) Костровичская, 3) Деревенская, 4) Люшневская, 5) Роготнянская, 6) Козловская, 7) Староѣская, 8) Деречинская, 9) Куриловичская. 10) Пацовская, 11) Дятловская и 12) Дворецкая.

Итогв по Слонимскому уѣзду—23 волости.

ВОЛКОВЫСКІЙ УѢЗДЪ.

1-й участокъ.

Камера въ г. Волковыскѣ.

Волости: 1) Бискупицкая. 2) Изябелинскля, 3) Зельвянская, 4) Межерѣчская, 5) Пенюговская, 6) Зельзинская, 7) Подоросская, 8) Лысковская, 9) Кремяницкая, 10) Самаровичская и 11) Песковская.

2-й участокъ.

Камера им. Левшовщизна.

Волости: 1) Вильчуковская, 2) Росская, 3) Верейковская, 4) Шидловичская, 5) Мстибовская, 6) Толочманская, 7) Горностаевичская, 8) Порозовская, 9) Боярская, 10) Добровольская, 11) Шимковская, 12) Свислочская, 13) Юшковская и 14) Тарнопольская.

Итого по Волковыскому уѣзду—25 волостей.

Всего по губерніи: мировыхъ участковъ 18, волостей 185.

Списокъ участкамъ судебныхъ слѣдователей Гродненской губерніи.

Наименованіе уѣздовъ и находящихся въ предѣлахъ ихъ слѣдственныхъ участковъ.	Наименованіе мѣстъ, входящихъ въ составъ каждаго слѣдственнаго участка.
Гродненскій уѣздъ.	
1-й участокъ квартира въ г. Гродно	1-я часть г. Гродно и Занѣманскій форштадтъ.
2-й участокъ квартира въ г. Гродно	Мѣстечки: Скидель, Каменка, часть м. Мостовъ по правую стор. р. Нѣмана, Езеры и Друскеники. Волости: Гожская, Соболянская, Берштовская, Езерская, Верцелишская, Жидомлянская, Скидельская, Каменская, Гориницкая, часть Мостовской по правую сторону р. Нѣмана и часть Дубновской по ту же сторону р. Нѣмана.
3-й участокъ квартира въ м. Лунно	Мѣстечки: Индура, Великая-Берестовица, Кринки, Лунна, Воля, Волпа и часть м. Мостовъ по лѣвую сторону р. Нѣмана. Волости: Лашанская, Индурская, Мало-Берестовицкая, Велико-Берестовицкая, Голынская, Кринская, Богородицкая, Лунненская, Гудзевичская, Волпянская и часть Мостовской по лѣвую сторону р. Нѣмана.
Временный, квартира въ г. Гродно	2-я полицейская часть г. Гродно, кромѣ Занѣманскаго форштадта.
Сокольскій уѣздъ.	
1-й участокъ квартира въ г. Соколкѣ	Г. Соколка, заштатные города: Кузница, Новый дворъ и Одельскъ. Волости: Зубрицкая, Маковлянская, Кругляпская, Гребеневская.
2-й участокъ квартира въ г. Соколкѣ	Заштатные города: Васильковъ, Домброва, Яновъ, Кориципъ, Суховоля и мѣстечко Сидра. Волости: Багновская, Трофимовская, Нововольская, Романовская, Каменская, Черновеская, Островская, Каменковская и Острогорская.
Бѣлостокскій уѣздъ.	
1-й участокъ квартира въ г. Бѣлостокѣ	1-й полицейскій участокъ г. Бѣлостока.

2-й участокъ квартира въ г. Бѣлостокѣ . . .	2-й полицейскій участокъ г. Бѣлостока.
3-й участокъ квартира въ г. Бѣлостокѣ . . .	Весь Бѣлостокскій уѣздъ, кромѣ г. Бѣлостока.
Бѣльскій уѣздъ.	
1-й участокъ квартира въ г. Бѣльскѣ	Весь городъ Бѣльскъ—заштатные города: Клещели, Нарва и мѣстечки Боцьки и Орля. Волости: Орлянская, Дубяжинская, Кленицкая, Новоберезовская, Райская, Пасынковская, Павловская и Лосинская.
2-й участокъ квартира въ м. Семятичи . . .	Заштатные города: Дрогичинъ, Мельникъ и Брянскъ—мѣстечки: Семятичи, Немирово и Цѣхановецъ. Волости: Алексинская, Гродиская, Шкурецкая, Наройская, Александровская, Семятичская и Малешевская.
Брестскій уѣздъ.	
1-й участокъ квартира въ г. Брестѣ	Полицейскія части г. Бреста 1, 2 и 4, крѣпость и Волынскій форштадтъ. Мѣстечки: Верховичи, Волчинъ, Кам.-Литовскъ, Выс.-Литовскъ, Мелейчицы, Рясна и Чернавчицы.
2-й участокъ квартира въ м. Высоко-Литовскѣ.	Волости: Косичская, Лыщицкая, Мотыкальская, Турнянская, Кам.-Литовская, Ратайчицкая, Войсковская, Дворцовская, Житинская, Дмитровичская, Высоко-Литовская, Волчинская, Половецкая, Рогачская и Верховичская.
Временный участокъ, квартира въ г. Брестѣ.	Кварталы г. Бреста: 28, 29, 30, 34, 37, 38, 39, 40, 41, 42, 49, 50 и 51. Кварталы слободки: 11, 31, 32, 33, 35, 36, 43, 44, 45, 46, 47, 48 и подъ лит. К. Л и М. Мѣстечки: Влодавка и Домачево. Волости: Домачевская, Приборовская, Мѣдницкая, Олтушская, Малорытская, Великорытская, Каменецъ-Жировицкая и Радванчицкая.
Кобринскій уѣздъ.	
1-й участокъ квартира въ г. Кобринѣ	Городъ Кобринъ — мѣстечки: Дывинъ и Городецъ. Волости: Козищская, Стриговская, Подолѣская, Залѣсская, Илоская, Городецкая, Зеловская, Блот-

	ская, Дывинская, Мокранская, Верхолѣская, Озятская, Прусковская, Збироговская, Сехновичская и Рогознянская.
Временный участокъ, квартира въ м. Антополѣ.	Мѣстечки: Иваново, Мотоль, Хомскъ, Дрогичинъ и Антополь. Волости: Ивановская, Мотольская, Хомская, Дрогичинская, Антопольская, Вороцевичская, Осовницкая, Осовецкая, Дружиловичская, Именинская, Брашевичская, Опольская, Бездежская, Одрижинская и Воловельская.
Пружанскій уѣздъ.	
1-й участокъ квартира въ г. Пружаны . . .	Городъ Пружаны и весь уѣздъ.
Слонимскій уѣздъ.	
1-й участокъ квартира въ г. Слонимѣ, . . .	Городъ Слонимъ—мѣстечки: Коссово, Рожаны и Бытень. Волости: Коссовская, Боркинская, Гичицкая, Песковская, Рожанская, Мижевичская, Марьинская, Жировицкая, Бытенская, Шиловичская и Добромышльская.
Временный участокъ, квартира въ г. Слонимѣ.	Мѣстечки: Деречинъ, Дятлово, Голынка, Дворецъ, Молчадь и Озерница. Волости: Деречинская, Костровичская, Куриловичская, Старовеская, Чемерская, Дятловская, Дворецкая, Роготиянская, Пацовская, Козловская, Люшневская и Деревенская.
Волковыскій уѣздъ.	
1-й участокъ квартира въ г. Волковыскѣ. . .	Городъ Волковыскъ и весь уѣздъ.

Гродненское губернское по городскимъ дѣламъ присутствіе.

Предсѣдатель — губернаторъ, — члены: вице-губернаторъ, — управляющій казенною палатою,—предсѣдатель гродненскаго съѣзда мировыхъ судей,—губернскій прокуроръ,—гродненскій городской голова и членъ по крестьянскимъ дѣламъ присутствія **Озеровъ**.

Секретарь—секретарь Гродненской городской управы.

СПИСОКЪ

мѣстностямъ Гродненской губерніи, въ которыхъ образованы на началахъ ВЫСОЧАЙШЕ утвержденнаго 16-го Іюня 1870 года городоваго положенія и на основаніи закона 29-го Апрѣля 1875 года городскія и мѣщанскія общественныя управленія.

Названіе уѣздовъ.	Названіе мѣстностей въ уѣздахъ.	Форма общественнаго управленія.
Гродненскій.	Городъ Гродно	Городская управа и дума.
	Городъ Гродно	Мѣщанскія управы.
	Мѣстечки: Езеры	
	Скидель	
	Мосты	
	Кринки	
	Воля	
	Лунна	
	Велико-Берестовица .	
	Мѣстечки: Каменка	Мѣщанскія общественныя управленія.
	Индура	
	Волпа	
	Деревни: Гибуличи	
	Малаховичи . . .	
	Большая-Ольшанка .	
	Малая-Ольшанка . .	
	Полотково-Цвикличи	
	Грандзичи-Лапенки .	

	Городъ Гродно	Сиротскій судъ.
	Городъ Гродно	Ремесленная управа.
Сокольскій.	Города: Соколка	Городская управа и дума.
	Новый дворъ . . .	Упрощенныя мѣщанскія общественныя управленія.
	Домброва	
	Кузница	
	Суховоля	
	Васильковъ - - -	
	Одельскъ - - - -	
	Яновъ - - - - -	
	Корицинъ - - - -	
	Мѣстечко Сидра - - - -	Мѣщанская управа.
	Городъ Соколка - - - -	Сиротскіе суды.
	Новый дворъ - - -	
	Домброва - - - -	
	Кузница - - - -	
	Корицинъ - - - -	
	Яновъ - - - - -	
	Суховоля - - - -	
	Васильковъ - - -	
	Одельскъ - - - -	
	Соколка - - - -	Мѣщ. общ. управл.
	Городъ Соколка - - - -	Ремесленная управа.
Бѣлостокскій.	Городъ Бѣлостокъ - - -	Городскія управы и думы.
	— Суражъ - - - - -	

	Городъ Кнышинъ	Упрощенныя мѣщанскія общественныя управленія.
	— Гоніондзъ	
	Городъ Бѣлостокъ	Мѣщанскія управы.
	Мѣстечки: Хорощъ	
	Ясеновка	
	Гродекъ	
	Тржцянне	
	Заблудово	
	Деревни: Гузы	Мѣщанскія общественныя управленія.
	Шафранки	
	Пызы	
	Лупыхи и Зибурты .	
	Косіорки	
	Довнары	
	Овечки	
	Яски	
	Города: Бѣлостокъ	Сиротскіе суды.
	Кнышинъ	
	Гоніондзъ	
	Суражъ	
	Городъ Бѣлостокъ	Ремесленная управа.
Бѣльскій .	Городъ Бѣльскъ	Городская управа и дума.
	Города: Наревъ	Упрощенныя общественныя мѣщанскія управленія.
	Клещели	
	Брянскъ	
	Дрогичинъ . . .	
	Мельникъ	

	Городъ Бѣльскъ . . . . . Мѣстечки: Орля . . . . . Боцьки . . . . . Цѣхановецъ. . . . Семятичи . . . . Немирово	Мѣщанскія управы.
	Деревни: Спички . . . . . Парцево. . . . . Видово . . . . . Пасѣчники . . . . Августово . . . . Стрики . . . . . Шасталы	Мѣщанскія общественныя управленія.
	Города: Бѣльскъ . . . . . Наревъ. . . . . . Клещели . . . . . Брянскъ . . . . . Дрогичинъ. . . . . Мельникъ	Сиротскіе суды.
	Города: Бѣльскъ . . . . . Брянскъ . . . . . Клещели - - - - - Мѣстечки: Боцьки- - - - - Цѣхановецъ - - Семятичи - - -	Ремесленныя управы.
Брестскій .	Городъ Брестъ- - - - - -	Городская управа и дума.

	Городъ Брестъ - - - - -	Мѣщанскія управы.
	Мѣстечки: Влодавка - - -	
	Домачево - - -	
	Черпавчицы - -	
	Каменецъ-Литовскъ	
	Высоко-Литовскъ -	
	Милейчицы - -	
	Волчинъ - - -	
	Городъ Брестъ - - - - -	Сиротскій судъ.
	Городъ Брестъ - - - - -	Ремесленная управа.
Кобринскій.	Городъ Кобринъ - - - -	Городская управа и дума.
	Городъ Кобринъ - - - -	Мѣщанскія управы.
	Мѣстечки: Дывинъ - - -	
	Городецъ - - -	
	Антополь - - -	
	Дрогичинъ - - -	
	Хомскъ - - - -	
	Мотоль - - - -	
	Иваново (Яново) -	
	Городъ Кобринъ - - - - -	Сиротскій судъ.
	Городъ Кобринъ - - - - -	Ремесленная управа.
Пружанскій.	Городъ Пружаны - - - -	Городская управа и дума.

	Мѣстечки: Шерешево - - -	Мѣщанскія управы.
	Наревка - - -	
	Картузъ-Береза- -	
	Малечъ - - - -	
	Селецъ - - - - -	
	Городъ Пружаны - - - -	Сиротскій судъ.
	Городъ Пружаны - - - -	Ремесленная управа.
Слонимскій.	Городъ Слонимъ - - - -	Городская управа и дума.
	Городъ Слонимъ - - - -	Мѣщанскія управы.
	Мѣстечки: Коссово - - -	
	Голынка - - -	
	Дятлово - - -	
	Дворецъ - - -	
	Бытень - - - -	
	Молчадь - - -	
	Мѣстечки: Деречинъ - - -	Общественныя мѣщанскія управленія.
	Озерница - - -	
	Рожаны - - - -	
	Городъ Слонимъ - - - -	Сиротскій судъ.
	Городъ Слонимъ - - - -	Ремесленная управа.
	Мѣстечко Дятлово - - -	Упрощенное ремесленное управленіе.
Волковыскій.	Городъ Волковыскъ - - -	Городская управа и дума.

Городъ Волковыскъ - - -	Мѣщанскія управы.
Мѣстечки: Зельва - - - -	
Порозово - - -	
Свислочь - - -	
Яловка - - - -	
Россь - - - -	
Мстибово - - -	
Пески - - - -	
Мѣстечки: Изабелинъ - - -	Мѣщанскія общественныя управленія.
Лапеница - - -	
Лысково - - -	
Новодворъ - - -	
Городъ Волковыскъ - - -	Сиротскій судъ.
Городъ Волковыскъ - - -	Ремесленная управа.

Списокъ призывныхъ участковъ для отправленія воинской повинности въ 1881 году.

Названіе уѣздовъ.	№ призывныхъ участковъ.	Составныя части участковъ	Число принимаемыхъ на службу.	Число назначаемыхъ на службу.	Сборный пунктъ.
Гродненскій .	1	г. Гродно.	367	100	г. Гродно.
		Городскія деревни.			
		Большая Ольшанка.			
		Малая Ольшанка.			
		Цвикличи.			
		Малаховичи.			
		Полотково.			
	2	Волости:			
		Соболянская	295	79	м. Езеры.
		Берштовская.			
		Гожская.			
		Езерская.			
		Верцелишская.			
		Горницкая.			
	3	Волости:	327	88	м. Скидель.
		Скидельская.			
		Жидомлянская.			
		Дубиновская.			
		Каменская.			
		Мостовская.			
	4	Волости:	297	80	г. Гродно.
		Индурская.			
		Лашанская.			
		Мало-Берестовицкая.			
		Кринская.			
		Голынская.			

		Волости:	247	66	м. Лунна.
		Лунненская.			
		Богородицкая.			
		Волпянская.			
		Гудзевичская.			
		Велико-Берестовицкая.			
Сокольскій.	1	г. Соколка.	342	93	г. Соколка.
		Заштатные города:			
		Одельскъ.			
		Васильковъ.			
		Городскія деревни:			
		Ворошилы.			
		Сохони.			
		Якимы.			
		Волости:			
		Зубрицкая.			
		Островская.			
		Куменковская.			
		Черновеская.			
	2	Заштатные города:	281	76	г. Соколка.
		Кузница.			
		Домброва.			
		Новыдворъ съ городскою дер. Хоростяны.			
		м. Сидра.			
		Волости:			
		Круглянская.			
		Гребеневская.			
		Маковлянекая.			
		Каменская.			
	3	Заштатные города:	428	116	г. Соколка.
		Яновъ.			
		Суховоля.			
		Корицинъ.			

		Волости:			
		Багновская.			
		Трофимовская.			
		Романовская.			
		Острогорская.			
		Нововольская.			
Бѣлостокскій.	1	г. Бѣлостокъ.	293	79	Бѣлостокъ.
		Мѣстечки:			
		Хорощъ.			
		Супрасль.			
		Волости:			
		Хорощанская.			
		Бѣлосточанская.			
		Дойлидская.			
	2	Заштатные города:	404	110	Бѣлостокъ.
		Гоніондзъ.			
		Кнышинъ.			
		Мѣстечки:			
		Тржцяны.			
		Ясеновка.			
		Волости:			
		Крипнянская.			
		Обрубниковская.			
		Притулянская.			
		Ясвильская.			
	3	Заштатный городъ Суражъ.	312	84	Бѣлостокъ.
		м. Заблудовъ.			
		Волости:			
		Заблудовская.			
		Юхновецкая.			
		Завыковская.			
		Городецкая.			
		Михайловская.			

Бѣльскій . .	1	г. Бѣльскъ.	578	157	г. Бѣльскъ.
		Городскія деревни:			
		Спички.			
		Шасталы.			
		Августово.			
		Видово.			
		Парцево.			
		Заштатный г. Парва.			
		Волости:			
		Клепикская.			
		Пасынковская.			
		Лосинская.			
		Новоберезовская.			
		Райская.			
		Павловская.			
	2	Заштатные города:	291	78	г. Бѣльскъ.
		Брянскъ.			
		Клещели.			
		Городскія деревни:			
		Кузава.			
		Черемха.			
		Даша.			
		Добриводы.			
		м. Боцьки.			
		Волости:			
		Алексинская.			
		Малешевская.			
		Дубяжинская.			
		Орлянская.			
		Городиская.			
	3	Заштатные города:	300	81	г. Бѣльскъ.
		Дрогичинъ.			
		Мельникъ.			
		Мѣстечки:			
		Семятичи.			
		Цѣхановецъ.			
		Немирово.			

		Волости:			
		Семятичская.			
		Наройская.			
		Александровская			
		Шкурецкая.			
Брестскій.	1	Мѣстечки:	325	88	Селеніе Марыта.
		Домачево.			
		Влодавка.			
		Волости:			
		Приборовская.			
		Домачевская.			
		Малорытская.			
		Великорытская.			
		Мѣднѣнская.			
		Олтушская.			
		Радваничская.			
		Каменецъ-Жировицкая.			
	2	Мѣстечки:	515	140	м. Высоко-Литовскъ.
		Высоко-Литовскъ.			
		Рясна.			
		Каменецъ-Литовскъ.			
		Верховичи.			
		Волчинъ.			
		Волости:			
		Высоко-Литовская.			
		Дворецкая.			
		Дмитровичская.			
		Каменецъ-Литовская.			
		Войсковская.			
		Волчинская.			
		Половецкая,			
		Верховичская.			
		Рогачская.			
		(Кромѣ того евреи мѣстечекъ Высоко-Литовска, Каменецъ-Литовска и Волчина.			
		Мѣщане-христіане Милейчицъ.			
	3	Мѣстечки:	388	106	г. Брестъ.
		Чернавчицы.			

		Волости:			
		Косичская.			
		Турнянская.			
		Ратайчицкая.			
		Житинская.			
		Мотыкальская			
		Лыщичкая.			
Кобринскій. .	1	(Кромѣ того Брестское еврейское общество и мѣщане-христіане).			
		г. Кобринъ.	501	136	г. Кобринъ.
		Волости:			
		Верхолѣская.			
		Мокранская.			
		Залѣская.			
		Подолѣская.			
		Збироговская.			
		Сехновичская.			
		Рогозняпская.			
		Озятская.			
		Козищская.			
		Стриговская.			
		Прусковская.			
		Дывинская.			
	2	Мѣстечки:	401	109	м. Антополь.
		Антополь.			
		Дывинь.			
		Городецъ.			
		Хомскъ.			
		Волости:			
		Антопольская.			
		Городецкая.			
		Хомская.			
		Зеловская.			
		Именинская.			
		Блотская.			
		Илоская.			
		Брашевичская.			
		Воловельская.			
	3	Мѣстечки:	493	134	м. Дрогичинъ.
		Дрогичинъ.			
		Иваново.			
		Мотоль.			

		Волости:			
		Дрогичинская.			
		Ивановская.			
		Мотольская.			
		Вороцевичская.			
		Осовецкая.			
		Одрижинская.			
		Дружиловичская.			
		Бездежская.			
		Осовницкая.			
		Опольская,			
Пружанскій	1	Мѣстечки:	286	77	д. Заставы.
		Наревка.			
		Шерешево.			
		Волости:			
		Сухопольская.			
		Великосельская.			
		Александровская.			
		Шерешевская.			
		Масевская.			
	2	г. Пружаны.	408	111	г. Пружаны.
		Волости:			
		Никитинская.			
		Линевская.			
		Добучинская.			
		Михайловская.			
		Байковская.			
		Городечнянская.			
		Котранская.			
		Старуновская.			
		Рудникская.			
		Муравьевская.			
	3	Мѣстечки:	336	92	м. Малечь.
		Малечь.			
		Береза.			
		Селецъ.			
		Волости.			
		Носковская.			
		Матвѣевская.			
		Черняковская,			
		Ревятичская.			

		Малечская. Березская. Селецкая,			
Слонимскій .	1	г. Слонимъ.	617	168	г. Слонимъ.
		Мѣстечки:			
		Голынка. Озерница. Деречинъ.			
		Волости:			
		Костровичская. Куриловичская. Мижевичская Старовеская. Чемерская, Шиловичская. Жировицкая. Деречинская.			
	2	Мѣстечки:	593	161	м. Коссово.
		Коссово. Рожаны. Бытень.			
		Волости:			
		Коссовская. Рожанская. Гичицкая. Песковская. Бытеньская. Добромысльская. Боркинская. Марьинская.			
	3	Мѣстечки:	487	132	м. Дятлово.
		Дятлово. Молчадь. Дворецъ.			
		Волости:			
		Дятловская. Дворецкая. Пацовская. Люшневская.			

Росписаніе поѣздовъ желѣзныхъ дорогъ.

С.-Петербурго-Варшавская жел. дор.

Разстояніе въ верстахъ.	Станціи:	Почт. п. № 3 1 и 2 кл.		Пасс. п. № 5 1, 2 и 3 кл.		Пасс. п. № 7 1, 2 и 3 кл.	
		Пр.	Отх.	Пр.	Отх.	Пр.	Отх.
—	*С.-Петербургъ*	дня	1.30	дня	5 30	веч.	11 00
657	*Вильно* . .	8.11	9.02	1 55	3 20	8 55	9 25
774	Порѣчье . .	12.00	12.17	7 00	7 20	1 06	1 16
804	*Гродно* . .	1.00	1.05	8 11	8 17	2 09	2 17
828	Кузница . .	1.41	1.43	8 57	8 59	3 00	3 02
844	*Соколка* . .	2 07	2.12	9 27	9 32	3 34	3 44
863	Черная-Весь .	2 39	2 41	10 03	10 05	4 18	4 20
883	*Бѣлостокъ* .	3 09	3 29	10 40	11 10	4 57	5 22
1045	*Варшава* . .	8 10	веч.	4 30	утра.	10 57	утра.

Отъ С.-Петербурга до Варшавы на почтовомъ поѣздѣ—30 ч. 40 м., на пасс. № 5—35 ч., на пасс. № 7—35 ч. 57 м.

Растояніе въ верст.	Станціи:	Почт. п. № 4 1 и 2 кл.		Пасс. п. № 6 1, 2 и 3 кл.		Пасс. п. № 8 1, 2 и 3 кл.	
		Пр.	Отх.	Пр.	Отх.	Пр.	Отх.
—	*Варшава* . .	утра	10 07	веч.	11 57	веч.	7 20
162	*Бѣлостокъ* .	3 07	3 39	5 02	5 22	12 56	1 16
183	Черная-Весь .	4 11	4 13	5 56	5 58	1 51	1 53
201	*Соколка* . .	4 42	4 47	6 28	6 43	2 25	2 30
216	Кузница . .	5 13	5 15	7 10	7 12	2 59	3 01
241	*Гродно* . .	5 53	5 58	7 53	8 11	3 43	3 48
270	Порѣчье . .	6 46	7 11	9 02	9 32	4 42	4 52
388	*Вильно* . .	10 20	11 46	1 00	1 58	8 38	9 38
1045	*С.-Петербургъ*	6 00	веч.	11 15	утра	8 00	утра

Отъ Варшавы до С.-Петербурга на почтовомъ поѣздѣ—31 ч. 53 м., на пассажирскомъ—35 час. 15 м.

Московско-Брестская жел. дор.

Разстояніе въ верст.	Станціи:	Скор. п. № 1 1, 2 и 3 кл. Пр.	Скор. п. № 1 1, 2 и 3 кл. Отх.	Почт. п. № 3. 1, 2 и 3 кл. Пр.	Почт. п. № 3. 1, 2 и 3 кл. Отх.	Пасс. п. № 5. 1, 2 и 3 кл. Пр.	Пасс. п. № 5. 1, 2 и 3 кл. Отх.
—	*Москва*	веч. 11 51		веч. 6 28		дня 12 00	
392	*Смоленскъ*	12 30	12 50	9 08	10 43	—	—
702	*Минскъ*	10 13	10 33	11 04	12 27	—	—
881	Доманово	3 42	3 44	6 44	6 49	—	—
906	Коссово	4 23	4 25	7 33	7 38	—	—
931	Береза	5 04	5 14	8 22	8 37	—	—
956	Лиово	5 53	5 55	9 21	9 26	—	—
979	Тевли	6 31	6 33	10 06	10 13	—	—
999	Жабинка	7 05	7 07	10 48	10 53	—	—
1023	*Брестъ-Лит.*	7 47	утра.	11 38	утра	—	—

Отъ Москвы до Бреста на скоромъ поѣздѣ—31 ч. 56 м., на почтовомъ—41 ч. 15 м.

Разстояніе въ верст.	Станціи:	Скор. п. № 2 1, 2 и 3 кл. Пр.	Скор. п. № 2 1, 2 и 3 кл. Отх.	Почт. п. № 4 1, 2 и 3 кл. Пр.	Почт. п. № 4 1, 2 и 3 кл. Отх.	Пасс. п. № 6 1, 2 и 3 кл. Пр.	Пасс. п. № 6 1, 2 и 3 кл. Отх.
—	*Брестъ-Лит.*	веч. 11 11		веч. 7 32		—	—
24	Жабинка	11 51	11 53	8 17	8 22	—	—
44	Тевли	12 25	12 27	8 57	9 04	—	—
67	Лиово	1 03	1 05	9 44	9 49	—	—
92	Береза	1 44	1 54	10 33	10 48	—	—
117	Коссово	2 33	2 35	11 32	11 37	—	—
142	Доманово	3 14	3 16	12 21	12 26	—	—
321	*Минскъ*	8 25	8 45	6 30	7 00	—	—
631	*Смоленскъ*	6 07	6 37	7 20	8 10	—	—
1023	*Москва*	7 55	утра	11 00	утра	6 25	веч.

Отъ Москвы до Брест-Литов. на скоромъ поѣздѣ—32 ч. 44 м., на почтовомъ—39 ч. 28 м.

Кіево-Брестo-Граевская жел. дор.

(Общ. Юго-Западн. ж. д.).

Разстояніе въ верстахъ	Станціи:	Почт. п. № 3 1, 2 и 3 кл.		Тов. пасс. п. № 5	
		Пр.	Отх.	Пр.	Отх.
—	*Кіевъ I*	утра 8 10		веч. 9 11	
147	*Казатинъ*	1 37	3 25	3 39	4 20
565	Малорыто	6 25	6 29	8 46	8 49
585	Александрія	7 03	7 05	9 29	9 31
605	*Брестъ II*	7 39	7 44	10 11	10 16
608	*Брестъ I*	7 50	8 45	10 22	11 02
631	Лыщицы	9 31	9 33	11 48	11 51
648	Высоко-Литовскъ	10 07	10 17	12 25	12 40
666	Клещели	10 53	10 58	1 16	1 26
678	Григоровцы	11 22	11 25	1 50	1 55
689	*Бѣльскъ*	11 47	12 02	2 17	2 32
704	Страбля	12 32	12 35	3 02	3 05
718	Левицкая	1 03	1 05	3 33	3 36
729	Старосельцы	1 27	1 37	3 58	4 03
733	*Бѣлостокъ II*	1 45	5 00	4 13	4 53
729	Старосельцы	5 08	5 23	5 03	5 08
751	Кнышинъ	6 16	6 26	6 14	6 24
765	Монькя	7 00	7 12	7 06	7 21
777	Гоніондзъ	7 41	7 51	7 57	8 07
800	*Граево*	8 44	веч.	9 16	утра.

Отъ Кіева до Граева на почтовомъ поѣздѣ—36 ч. 34 м. на товарно-пассажирскомъ—36 ч. 5 м.—Почтовой поѣздъ хотя двигается быстрѣе тов.-пассажирскаго, но долго задерживается въ г. Бѣлостокѣ, а потому остается въ дорогѣ болѣе послѣдняго на 29 минутъ.

Кіево-Брестo-Граевская жел. дор.

(Общ. Юго-Западн. жел. дор.)

Разстояніе въ верстахъ.	Станціи.	Почт. п. № 4 1, 2 и 3 кл.		Тов. пасс. п. № 6	
		Пр.	Отх.	Пр.	Отх.
—	*Граево*	утра 9 52		дня 5 32	
23	Гоніондзъ	10 45	10 57	6 32	6 37
35	Моньки	11 27	11 42	7 11	7 26
49	Кнышинъ	12 16	12 28	8 08	8 18
71	Старосельцы	1 22	1 37	9 24	9 34
75	*Бѣлостокъ II*	1 45	5 00	9 44	11 30
71	Старосельцы	5 08	5 18	11 39	11 44
82	Левицкая	5 40	5 42	12 06	12 08
96	Страбля	6 10	6 13	12 36	12 38
111	*Бѣльскъ*	6 43	6 58	1 08	1 23
122	Григоровцы	7 20	7 23	1 45	1 51
134	Клещели	7 47	7 52	2 14	2 17
152	Высоко-Литовскъ	8 28	8 38	2 54	3 04
169	Лыщицы	9 12	9 14	3 37	3 39
192	*Брестъ I*	10 00	10 55	4 24	4 59
195	*Брестъ II*	11 00	11 05	5 05	5 10
215	Александрія	11 37	11 40	5 48	5 50
235	Малорыто	12 12	12 14	6 28	6 31
653	*Казатинъ*	2 00	4 00	2 27	3 41
800	*Кіевъ I*	9 10	веч.	10 00	утра.

Отъ Граева до Кіева на почтовомъ поѣздѣ—36 ч. 30 м., на тов.-пассажирскомъ—41 ч. 10 м.

Варшавско-Терспольская жел. дор.

Разстояніе въ верстахъ.	Станціи.	Курьер. п. № 1 1 и 2 кл.		Почт. п. № 3 1, 2 и 3 кл.		Тов.-пас. п. № 5	
		Пр.	Отх.	Пр.	Отх.	Пр.	Отх.
—	*Варшава* . .		дня 4 27		утра 11 57		веч. 7 49
200	*Брестъ* . .	10 12 ночи.		6 49 веч.		4 20	ночи
		Курьер. п. № 2 1 и 2 кл.		**Пасс. п. № 4 1, 2 и 3 кл.**		**Тов.-пас. п. № 6**	
		Пр.	Отх.	Пр.	Отх.	Пр.	Отх.
—	*Брестъ* . .		утра 8 37		дня 12 49		веч. 11 30
200	*Варшава* . .	2 14	дня	7 48 веч.		8 11	утра.

Отъ Варшавы до Бреста на курьерскомъ поѣздѣ 5 ч. 45 м., на почтовомъ—6 ч. 52 м., на товар.-пассажирскомъ—8 ч. 31 м.—Изъ Бреста въ Варшаву 5 ч. 37 м., 6 ч. 59 м. и 8 ч. 41 м.

Объясненіе.

1. Время отъ 6 час. вечера до 5 час. 59 м. утра обозначено черными линіями.

2. Часы прибытія и отправленія поѣздовъ показаны по Петербургскому времени.

Когда въ Петербургѣ 12 часовъ—

въ Гродно .	11 ч. 34 м. 12 с.	въ Варшавѣ	11 ч. 22 м. 52 с.
— Бѣлостокѣ	11 ч. 31 м. 30 с.	— Москвѣ .	12 ч. 29 м. 4 с.
— Брестѣ .	11 ч. 33 м. 24 с.	— Кіевѣ . .	12 ч. — м. 47 с.
— Вильнѣ .	11 ч. 40 м. 1 с.		

Телеграфныя свѣдѣнія.

Съ 1-го Сентября 1880 г. введенъ въ Россіи однословный тарифъ внутренней телеграфной корреспонденціи, на основаніи котораго взимается плата за депеши.

За единичную депешу принимается депеша въ 10 словъ, вмѣсто прежнихъ 20-ти.

За передачу депешъ въ 10 словъ или менѣе взимается:

Въ 1-мъ поясѣ, т. е. до станцій лежащихъ не далѣе 200 верстъ отъ мѣста подачи депеши . . . . . 30 к.

Во 2-мъ поясѣ, до станцій лежащихъ не далѣе 1000 верстъ . . . . . 60 к.

и въ 3-мъ поясѣ, остальныя станціи Европейской Россіи и Кавказъ . . . . . 1 р. 20 к.

Азіятская Россія дѣлится на отдѣльныя пространства.

За каждое слово, сверхъ десяти, взимается: въ 1-мъ поясѣ, по 2½ к.; во 2-мъ поясѣ по 5 к. и въ 3-мъ поясѣ по 10 к.

При этомъ плата за депеши, передаваемыя въ 1-мъ поясѣ, исчисляется, во избѣжаніе дробей, за четное число словъ, т. е. если депеша состоитъ изъ нечетнаго числа словъ, то плата прибавляется за одно лишнее слово.

Депеши подаваемыя въ Гродно оплачиваются слѣд. образомъ:

Плата за 10 словъ.

Въ С.-Петербургъ . .	60 к.	Въ Дерптъ	60 к.
— Москву	60 „	— Казань . . .	1 р. 20 „
— Варшаву . . .	60 „	— Харьковъ . . .	60 „
— Ригу	60 „	— Кіевъ	60 „
— Одессу	60 „	— Нижній-Новгор.	1 р. 20 „
— Минскъ	60 „	— Россіены . . .	30 „
— Житомиръ . . .	60 „	— Тельши	30 „
— Ломжу	30 „	— Шавли	30 „
— Сувалки . . .	30 „	— Поневежъ . . .	30 „
— Сѣдлецъ . . .	30 „	— Ново-Александровскъ	30 „
— Вильно	30 „	— Вилкомиръ . . .	30 „
— Лиду	30 „	— Соколку . . .	30 „
— Свѣнцяны . . .	30 „	— Бѣлостокъ . . .	30 „
— Ошмяну	30 „	— Брестъ-Литовскъ .	30 „
— Вилейку . . .	30 „	— Кобринъ . . .	30 „
— Дисну	30 „	— Волковыскъ . .	30 „
— Ковно	30 „	— Слонимъ	30 „

За каждое лишнее слово, плата прибавляется какъ объяснено выше сего.

ПОЧТОВЫЯ СВѢДѢНІЯ.

Мѣсто пріема корреспонденціи.	Приходъ почтъ.	Отправленіе почтъ.	Означеніе трактовъ съ которыхъ получаются и по которымъ отправляются почты.	Мѣста съ которыми производится сношеніе.
Гродненская губернская почтовая контора.	Ежедневно въ 1 час. 9 мин. по полудни, кромѣ того получается простая и заказная письменная кор. съ пассажирскими поѣздами въ 8 час. 30 мин. по полудни.	Ежедневно изъ конторы въ 7 час. по полуночи, а со станціи жел. дор. въ 7 час. 37 мин. по полуночи; кромѣ того отправляется простая и заказная корресп. въ 5 час. по полудни.	Виленскій.	Всѣ мѣста Имперіи за исключеніемъ нижеименованныхъ.
	Ежедневно въ 8 час. 7 мин. по полуночи, кромѣ того получается простая и заказная письменная кор. съ пассажирскими поѣздами въ въ 6 час. 30 мин. по полудни.	Ежедневно изъ конторы въ 12 час. утра, а со станціи жел. дороги въ 12 час. 39 мин. по полудни; кромѣ того отправляется простая и заказная корресп. въ 7 час. по полудни.	Варшавскій,	Мѣста губерній Привислянскаго края (кромѣ Сувалкской) Соколка, Бѣлостокъ, Брестъ, Бѣльскъ, Кобринъ и всѣ мѣста губерній: Волынской, Каменецъ-Подольской, Кіевской, Херсонской и Бессарабской области.
	Ежедневно кромѣ Воскресенья въ 11 ч. 30 мин. по полудни.	Ежедневно кромѣ Понедѣльника въ 3 час. по полудни.	Сувалкскій.	Мѣста губерніи Сувалкской.
	Четвергъ и Воскресенье въ 1 час. 5 мин. дня и одноконныя съ Волковыска по Средамъ въ 3 час. 40 мин. по полуночи; кромѣ того одноконная поч. по Четвергамъ въ 1 час. 5 мин. по полудни изъ Щучина.	Понедѣльникъ и Четвергъ въ 5 час. 30 мин. по полудни, и одноконная до Волковыска по Субботамъ въ 12 час. по полудни.	Слонимскій.	Лунна, Россь, Волковыскъ, Слонимъ, Ружаны и простая корреспонденція въ Щучинъ по Четвергамъ.

Мѣсто пріема корреспонденціи.	Приходъ почтъ.	Отправленіе почтъ.	Означеніе трактовъ съ которыхъ получаются и по которымъ отправляются почты.	Мѣста съ которыми производится сношеніе.
	Вторникъ, Среда и Суббота въ 2 час. по полудни.	Вторникъ, Среда и Суббота въ 6 ч. по полуночи.	Озерскій.	Въ мѣстечко Озеры.
Брестская почтовая контора.	Ежедневно въ 7 час. 19 мин. по полудни.	Ежедневно въ 11 час. 5 мин. по полуночи.	Варшавскій.	Бѣльскъ, Бѣлостокъ, Гродно, Соколку и всѣ мѣста Привислянскаго края.
	Ежедневно въ 9 час. 42 мин. по полудни.	Ежедневно въ 7 час. 15 мин. по полуночи.	Граевскій.	
	Ежедневно въ 8 час. 15 м. по полуночи.	Ежедневно въ 8 ч. 40 м. по полудни.	Кіевскій.	Мѣста губерній: Волынской, Кіевской Подольской, Полтавской, Черниговской. Херсонской, Харьковской, Екатеринославской, Таврической и Бессарабской области.
	Ежедневно въ 12 час. 5 м. утра.	Ежедневно въ 6 ч. 19 м. по полудни.	Московскій.	Кобринъ, Пинскъ, Пружаны, Слонимъ и всѣ мѣста Имперіи кромѣ вышеозначенныхъ.
	Понедѣльникъ и Пятницу въ 5 ч. 40 м. по полуночи.	Воскресенье и Четвергъ въ 12 ч. по полудни.	Петровичскій.	Въ Петровичи.
Бѣлостокская почтовая контора.	Ежедневно въ 4 ч. 30 м. по полудни; кромѣ того получается простая и заказная въ 12 ч. ночи.	Ежедневно изъ конторы въ 4 ч. по полуночи; кромѣ того отправляется простая и заказная корресп. въ 2 ч. 15 м. по полудни.	Виленскій.	Всѣ мѣста Имперіи кромѣ нижеименованныхъ мѣстъ.

Мѣсто пріема корреспонденціи.	Приходъ почтъ.	Отправленіе почтъ.	Означеніе трактовъ съ которыхъ получаются и по которымъ отправляются почты.	Мѣста съ которыми производится сношеніе.
	Ежедневно въ 6 ч. по полуночи; кромѣ того получается простая и заказ ная въ 4 ч. 30 м. по полудни.	Ежедневно изъ конторы въ 2 ч. 9 м. по полудни; кромѣ того отправляется простая и заказная корресп. въ 10 ч. по полудни.	Варшавскій.	Всѣ мѣста Привислянскаго края кромѣ Злоторіи и Тыкоцина.
	Ежедневно въ 3 ч. по полудни.	Ежедневно изъ конторы въ 1 ч. 30 м. по полудни.	Брестскій.	Бѣльскъ, Высоколитовскъ, Брестъ. Кобринъ, Пинскъ. Пружаны, Слонимъ, мѣста губерній: Минской, Могилевской, Херсонской, Каменецъ-Подольской и Кіевской.
	Ежедневно въ 3 ч. по полудни.	Ежеднено въ 1 ч. 30 м. по полудни.	Граевскій.	Всѣ мѣста губерніи: Сувалкской, Ломжинской и за границу черезъ Прусію.
	Вторникъ и Суббота въ 1 ч. 10 м. по полуночи.	Среда и Суббота въ 6 ч. по полудни.	Пружанскій и Волковыскій.	Заблудово, Геронимово, Свислочь, Волковыскъ, Ружаны и Пружаны.
	Ежедневно въ 11 ч. 26 м. утра.	Ежедневно въ 5 ч. 30 мин. по полудни.	Тыкоцинскій.	Злоторію и Тыкоцинъ.
	Воскресенье, Вторникъ, Среда, Пятница Суббота въ 2 ч. по полуночи.	Понедѣльникъ, Вторникъ, Среда, Четвергъ и Суббота въ 7 час. по полудни.	Супрасльскій.	Въ мѣстечко Супрасль.
Бѣльская почтовая контора.	Ежедневно въ 7 ч. по полудни.	Ежедневно въ 11 ч. 30 м. по полуночи.	Бѣлостокскій.	Бѣлостокъ, Соколка, Гродно, губерніи: Ломжинская, Сувалкская, Виленская, Псковская. С.-Петербургская, Витебская, Курляндская, Лифляндская, Эстляндская и Великое Княжество Финляндское.

Мѣсто пріема корреспонденціи.	Приходъ почтъ.	Отправленіе почтъ.	Означеніе трактовъ съ которыхъ получаются и по которымъ отправляются почты.	Мѣста съ которыми производится сношеніе.
	Ежедневно въ 12 ч. 30 м. дня.	Ежедневно въ 6 ч. по полуд.	Брестскій.	Всѣ прочія мѣста Имперіи.
	Вторникъ и Суббота въ 1 ч. 45 м. по полудни и по Четвергамъ въ 11 ч. 30 м. по полуночи.	Понедѣльникъ, Среда и Пятница въ 9 ч. по полудни.	Дрогичинскій.	Дрогичинъ и Семятичи.
Сокольская почтовая контора.	Ежедневне въ 2 час. 30 м. по полудни.	Ежедневно изъ конторы въ 5 ч. 45 мин. по полуночи.	Виленскій.	Всѣ мѣста Имперіи кромѣ нижепоименованныхъ.
	Ежедневно въ 6 час. 55 мин. по полуночи.	Ежедневно изъ конторы въ 1 ч. 45 мин. по полудни.	Варшавскій.	Бѣлостокъ, Брестъ и мѣста Привислянскаго края, за исключеніемъ Сувалкской губерніи, Бѣльскъ, Кобринъ, Пинскъ и мѣста губерній: Волынской, Подольской, Кіевской, Херсонской и Бессарабской области.
	Понедѣльникъ и Пятница въ 11 час по полудни.	Понедѣльникъ и Пятница 3 ч. 30 м. по полудни.	Кринскій.	Мѣстечко Кринки.
	Воскресенье Вторникъ, Четвергъ и Суббота въ 11 ч. по полудни.	Воскресенье, Вторникъ. Четвергъ, и Суббота 4 час. по полудни.	Сидранскій.	Мѣстечко Сидра.
Кобринская почтовая контора.	Ежедневно въ 12 ч. 45 мин. по полудни.	Ежедневно въ 6 ч. по полудни.	Тевельскій.	Страховая корреспонденція во всѣ мѣста Имперіи и за границу, а простая кромѣ нижепоименныхъ.
	Вторникъ и Пятница въ 10 ч. 40 м. по полуночи.	Воскресенье и Четвергъ, въ 2 ч. 45 мин. по полудни.	Пинскій.	Слонимъ, Пружаны и мѣста губерній: Минской и Могилевской.

Мѣсто пріема корреспонденціи.	Приходъ почтъ.	Отправленіе почтъ.
Слонимская почтовая контора.	Вторникъ и Пятница въ 2 час. 35 мин. по полудни.	Среда и Суббота въ 4 часа по полудни.
	Среда и Суббота въ 10 ч. 35 м. по полуночи.	Вторникъ и Пятница въ 6 ч. по полудни.
	Ежедневно въ 12 ч. по полуночи.	Ежедневно въ 5 ч. по полуд.
Пружанская почтовая контора.	Воскресенье, Понедѣльникъ, Вторникъ, Среда, Четвергъ, Пятница и Суббота въ 11 ч. 30 м. по полуночи.	Воскресенье, Понедѣльникъ, Вторникъ, Среда, Четвергъ, Пятница и Суббота въ 8 ч. по полудни.
	Вторникъ и Пятница въ 5 ч. 30 м. по полуночи.	Среда и Суббота въ 6 час. по полудни.
	Воскресенье, Вторникъ, и Четвергъ въ 10 ч. 30 м. по полудни.	Воскресенье, Вторникъ и Четвергъ въ 4 ч. по полудни.
Волковыская почтовая контора.	Вторникъ и Пятница въ 3 ч. 45 м. по полуночи и въ Воскресенье въ 9 ч. 40 м. по полуночи.	Четвергъ и Воскресенье въ 3 ч. по полуночи и Вторникъ въ 6 ч. по полудни.

Означеніе трактовъ съ которыхъ получаются и по которымъ отправляются почты.	Мѣста съ которыми производится сношеніе.
Гродненскій.	Ружаны, Волковыскъ, Гродно.
Дятловскій.	Въ Дятлово.
Московско-Брестскій (чрезъ Домановo).	Во всѣ мѣста Имперіи и за границу.
Московско-Брестскій (чрезъ Лиово.)	Всѣ мѣста Имперіи кромѣ нижепоименованныхъ.
Бѣлостокскій.	Свислочъ, Ружаны, Волковыскъ, Геронимово, Заблудово, и Бѣлостокъ.
Шерешевскій.	Въ мѣстечко Шерешево.
Гродненскій.	Во всѣ мѣста Имперіи кромѣ нижепоименованныхъ.

Мѣсто пріема корреспонденціи.	Приходъ почтъ.	Отправленіе почтъ.	Означеніе трактовъ съ которыхъ получаются и по которымъ отправляются почты.	Мѣста съ которыми производится сношеніе.
Ружанское почтовое отдѣленіе.	Воскресенье и Четвергъ въ 6 ч. 10 м. по полуночи.	Понедѣльникъ и Пятница въ 1 ч по полудни.	Бѣлостокскій.	Свислочъ, Геронимово, Заблудово и Бѣлостокъ.
	Четвергъ и Воскресенье въ 1 ч. 35 м. по полуночи.	Вторникъ и Пятница въ 5 ч. по полуночи.	Слонимскій.	Ружаны, Слонимъ, Пружаны и мѣста губерній: Минской, Волынской и Виленской.
	Вторникъ и Пятница въ 3 ч. по полудни.	Вторникъ и Пятница въ 6 час. по полуночи.	Зельвянскій.	Въ мѣстечко Зельву.
	Вторникъ и Пятница въ 9 ч. час. 55 мин. по полуночи.	Среда и Суббота въ 8 ч. 40 м. по полудни.	Гродненскій.	Во всѣ мѣста Имперіи кромѣ нижепоименованныхъ.
	Среда и Суббота въ 7 ч. 55 мин. по полудни.	Вторникъ и Пятница въ 10 ч. 40 м. по полудни.	Слонимскій.	Пружанн, Слонимъ и мѣста губерній: Могилевской и Минской.
	Вторникъ и Пятница въ 1 ч. 10 м. ч. по полудни, а Среда и Суббота въ 12 ч. 55 м. по полудни.	Понедѣльникъ, Вторникъ, Четвергъ и Пятница въ 4 ч. по полудни.	Заполькій.	Во всѣ мѣста Имперіи.
Друскеникское почтовое отдѣленіе.	Понедѣльникъ и Пятница по полудни въ 2 ч. (всякаго рода корреспонденція). а съ 15 Мая по 15 Сентября Вторникъ, Среда Четвергъ Суббота и Воскресенье по полуд. въ 2 ч. (одна простая корреспонденція.	Понедѣльникъ и Пятница въ 5 час, 30 мин. по полуночи (всякаго рода корреспонденція) а съ 15 мая по 15 сентября Вторникъ, Среда, Четвергъ, Суббота и Воскресеніе въ 5 час. 30 м. по полуночи (одна простая корреспонденція).	На станцію Порѣчье С.-Петербурго-Варшавской желѣзной дороги.	Всѣ мѣста Имперіи.

Мѣсто пріема корреспонденціи.	Приходъ почтъ.	Отправленіе почтъ.
Станціи съ пріемомъ всякагорода корреспонденціи: Березская.	Четвергъ, Среда, Суббота, Воскресенье и Понедѣльникъ 9 час. по полуночи.	Вторникъ и Пятница въ 9 ч. 40 м. по полудни.
	Вторникъ, и Пятница въ 11 ч. 10 м. по полудни.	Среда, Суббота, Воскресенье, Понедѣльникъ и Четвергъ въ 7 ч. 30 м. по полуночи.
	Среда, Понедѣльникъ и Пятница въ 11 ч. 40 м. по полудни.	Среда, Понедѣльникъ и Пятница въ 10 ч. 20 м. по полуночи.
Высоколитовская.	Воскресенье, Понедѣльникъ, Вторникъ, Среда, Четвергъ и Пятница въ 9 ч. по полудни.	Воскресенье, Понедѣльникъ, Вторникъ, Среда Четвергъ и Пятница, въ 7 ч. по полудни.
	Тѣже дни въ 11 ч. 30 м. по полуночи.	Тѣже дни въ 9 час. 40 м. по полуночи.
	Понедѣльникъ, Среда, Четвергъ и Пятница въ 7 ч. 28 м. по полуночи.	Воскресенье, Вторникъ, Среда и Четвергъ въ 8 ч. 30 м. по полудни.

Означеніе трактовъ съ которыхъ получаются и по которымъ отправляются почты.	Мѣста съ которыми производится сношеніе.
Московскій.	Всѣ мѣста Имперіи и заграницу.
Брестскій.	
Хомскій.	Въ мѣстечко Хомскъ.
Брестскій.	Кобринъ, Пинскъ. Пружаны, Слонимъ, и мѣста губерній: Минской, Могилевской, Черниговской, Волынской, Кіевской, и Подольской.
Граевскій.	Всѣ мѣста Имперіи кромѣ вышеозначенныхъ.
Каменецъ-Литовскій.	Въ мѣстечко Каменецъ-Литовскъ.

Мѣсто пріема корреспонденціи.	Приходъ почтъ.	Отправленіе почтъ.	Означеніе трактовъ съ которыхъ получаются и по которымъ отправляются почты.	Мѣста съ которыми производится сношеніе.
Ивановская	Понедѣльникъ и Пятница въ 12 ч. 40 м. по полуночи.	Вторникъ и Пятница въ 12 ч. 40 м. по полуночи.	Кобринскій.	Всѣ мѣста Имперіи кромѣ Пинска.
	Вторникъ и Пятница въ 12 ч. 15 м. по полуночи.	Понедѣльникъ и Пятница въ 1 ч. 10 м. по полуночи.	Пинскій.	Въ Пинскъ.
Городецкая	Воскресенье и Четвергъ въ 5 ч. по полудни.	Вторникъ и Пятница въ 8 ч. 25. м. по полуночи.	Кобринскій.	Всѣ мѣста Имперіи кромѣ Иванова и Пинска.
	Вторникъ и Пятница въ 7 ч. по полуночи,	Воскресенье и Четвергъ въ 5 ч. 30 м. по полудни.	Пинскій.	Иваново и Пинскъ.
Дятловская	Вторникъ и Пятница въ 10 ч. 35. м. по полудни.	Среда и Суббота въ 6 ч. по полуночи.	Слонимскій.	Въ Слонимъ.
Дрогичинская Бѣльскагоуѣзда.	Вторникъ и Суббота въ 3 ч. 45 по полуночи.	Вторникъ и Суббота въ 6 ч. 45 м. по полуночи.	Бѣльскій.	Всѣ мѣста Имперіи.
Петровичская.	Понедѣльникъ и Пятница въ 1 час. 50 м. по полуночи.	Понедѣльникъ и Пятница въ 3 ч. 50 м. по полуночи.	Брестскій.	Всѣ мѣста Имперіи.
Домановская.	Ежедневно въ 1 час. по полуночи.	Ежедневно въ 6 час. 30 м. по полуночи.	Брестскій.	Всѣ мѣста Имперіи кромѣ нижепоименованныхъ.
	Ежедневно въ 7 час. по полуночи.	Ежедневно въ 12 ч. 30 м. по полуночи.	Московскій.	

Мѣсто пріема корреспонденціи.	Приходъ почтъ.	Отправленіе почтъ.
	Ежедневно въ 9 ч. по полудни.	Ежедневно въ 8 ч. по полуночи.
Кнышинская.	Ежедневно кромѣ Субботы въ 7 часъ по полудни.	Ежедневно кромѣ Субботы въ 11 ч. по полуночи.
	Ежедневно кромѣ Субботы въ 1 ч. по полудни.	Ежедневно кромѣ Субботы въ 5 ч. по полудни.
Гоніондская.	Ежедневно кромѣ Субботы въ 8 ч. по полудни.	Ежедневно кромѣ Субботы въ 9 ч. 46 м. по полуночи.
	Ежедневно кромѣ Субботы въ 11 ч. 46 м. по полуночи.	Ежедневно кромѣ Субботы въ 6 ч. 40 м. по полудни.
Заблудовскаяя.	Ежедневно въ 7 ч. 50 мин. по полудни.	Ежедневно въ 10 ч. по полуночи.
	Понедѣльникъ и Пятница въ 10 ч. 50 м. по полудни.	Среда и Суббота въ 8 ч 20 м. по полудни.
Семятичская.	Вторникъ, Четвергъ и Суббота въ 1 ч. 45 м. по полуночи.	Суббота въ 8 ч. 45 м. по полуночи, а Вторникъ и Четвергъ въ 6 ч. 45 м. по полуночи.

Означеніе трактовъ съ которыхъ получаются и по которымъ отправляются почты.	Мѣста съ которыми производится сношеніе.
Слонимскій.	Слонимъ, Ружаны, Волковыскъ, Гродно и мѣста губерніи Волынской.
Брестскій.	Всѣ мѣста Имперіи кромѣ нижепоименованныхъ.
Граевскій.	Граево и за границу.
Брестскій.	Тоже какъ и Кнышинская.
Граевскій.	
Бѣлостокскій.	Всѣ мѣста Имперіи кромѣ нижепоименованныхъ.
Волковыскій.	Свислочь, Волковыскъ, Ружаны и Пружаны,
Бѣльскій.	Всѣ мѣста Имперіи.

Мѣсто пріема корреспонденціи.	Приходъ почтъ.	Отправленіе почтъ.	Означеніе трактовъ съ которыхъ получаются и по которымъ отправляются почты.	Мѣста съ которыми производится сношеніе.
	Суббота и Вторникъ въ 8 ч. 15. по полуночи.	Вторникъ и Суббота въ 2 ч. 15 м. по полуночи.	Дрогичинскій.	Въ г. Дрогичинѣ.
Коссовская.	Понедѣльникъ, Вторникъ, Пятница и Четвергъ въ 6 ч. 25 м. по полудни.	Вторникъ. Среда, Пятница и Суббота въ 9 ч. 30 м. по полуночи.	Ружанскій.	Въ Ружаны.
	Ежедневно въ 10 ч. по полуночи.	Ежедн. въ 6 ч. 40 м. по полуд.	На Московско-Брестскую жел. дорогу.	Всѣ мѣста Имперіи.
Запольская	Ежедневно въ 8 ч. по полуночи.	Ежедневно въ 10 ч. 30 м. по полуночи.	Московскій.	Всѣ мѣста Имперіи.
	Ежедневно въ 12 ч. по полудни.	Ежедневно въ 6 ч. 30 м. по полудни.	Брестскій.	
Лунненская	Понедѣльникъ и Четвергъ въ 10 ч. 40 м. по полудни, и Воскресенье въ 4 ч. 55 м. по по полуночи.	Воскресенье и Четвергъ въ 8 ч. по полуночи, а Вторникъ въ 10 ч. 45 м. по полудни.	Гродненскій.	Всѣ мѣста Имперіи кромѣ нижепоименованныхъ.
	Воскресенье и Четвергъ въ 7 ч. 30 м. по полуночи, а Вторникъ въ 10 ч. 20 м. по полудни.	Понедѣльникъ и Четвергъ въ 11 ч. 5 м. по полудни, а Воскресенье въ 10 ч. 15 м. по полуночи.	Слонимскій.	Волковыскъ, Слонимъ, Пружаны и Ружаны.

Мѣсто пріема корреспонденціи.	Приходъ почтъ.	Отправленіе почтъ.
Росская.	Вторникъ и Пятница въ 1 ч. 25 м. по полуночи и Воскресенье въ 7 ч. 40 м. по полуночи.	Воскресенье и Четвергъ въ 5 час. 10 мин. по полуночи и Вторникъ въ 8 ч. по полудни.
	Воскресенье и Четвергъ въ 4 ч. 40 м. по полуночи и Вторникъ въ 7 ч. 40 м. по полудни.	Вторникъ и Пятница въ 1 ч. 55 м. по полуночи и Воскресенье въ 8 ч. по полуночи.
Зельвянская.	Вторникъ и Пятница въ 8 час. 50 мин. по полуночи.	Вторникъ и Пятница въ 12 час. 10 м. дня.
Кринская.	Понедѣльникъ и Пятница въ 6 ч. 20 м. по полудни.	Понедѣльникъ и Пятница въ 8 ч. по полудни.
Миловидская.	Вторникъ и Пятница въ 7 час. 20 мин. по полуночи.	Понедѣльникъ и Четвергъ въ 11 ч. 30 м. по полудни.
Озерская.	Вторникъ, Среда и Суббота въ 8 ч. 30 м. по полуночи.	Вторникъ, Среда, и Суббота въ 11 ч. 30 м. по полуночи.
Подоросская.	Вторникъ, Пятница, въ 7 ч. по полуночи.	Среда и Суббота въ 11 ч. 10 м. по полудни.

Означеніе трактовъ съ которыхъ получаются и по которымъ отправляются почты.	Мѣста съ которыми производится сношеніе.
Гродненскій.	Всѣ мѣста Имперіи кромѣ нижепоименованныхъ.
Слонимскій.	Волковыскъ, Слонимъ Пружаны и Ружаны.
Волковыскій.	Всѣ мѣста Имперіи.
Сокольскій.	Всѣ мѣста Имперіи.
На станцію Лѣсную Московско-Брестской жел. дороги.	Всѣ мѣста Имперіи.
Гродненскій.	Всѣ мѣста Имперіи.
Гродненскій.	Во всѣ мѣста Имперіи кромѣ нижепоименованныхъ.

Мѣсто пріема корреспонденціи.	Приходъ почтъ.	Отправленіе почтъ.
	Среда и Суббота въ 10 ч. 40 м. по полудни.	Вторникъ и Пятница въ 7 ч. 30 м. по полуночи.
Супрасльская.	Понедѣльникъ, Вторникъ, Среда, Четвергъ и Суббота въ 9 ч. по полудни.	Понедѣльникъ, Вторникъ, Среда, Четвергъ и Суббота въ 12 ч. ночи.
Селецкая.	Ежедневно въ 9 час. 40 м. по полуночи.	Ежедневно въ 7 час. 15 мин. по полуночи.
Шерешевская.	Воскресенье, Вторникъ Четвергъ въ 5 ч. 45 м. по полудни.	Воскресенье, Вторникъ и Четвергъ въ 8 ч, 45 м. по полудни.
Каменецъ-Литовская.	Воскресенье, Вторникъ, Среда и Четвергъ въ 12 ч. по полудни.	Понедѣльникъ, Среда, Четвергъ и Суббота въ 4 ч. по полуночи.
Тевельская.	Ежедневно въ 10 ч. 14 м. по полуночи.	Ежедневно въ 9 ч. по полуд.
	Ежедневно въ 9 час. 11 м. по полудни. Вторникъ и Пятница въ 2 ч. 25 м. по полудни.	Ежедневно въ 10 ч. по полуночи. Воскресенье и Четвергъ въ 11 ч. по полуночи.

Означеніе трактовъ съ которыхъ получаются и по которымъ отправляются почты.	Мѣста съ которыми производится сношеніе.
Слонимскій.	Ружаны и Слонимъ.
Бѣлостокскій.	Всѣ мѣста Имперіи.
На станцію Березу Московско-Брестской жел. дороги.	Всѣ мѣста Имперіи.
Пружанскій.	Всѣ мѣста Имперіи,
Высоколитовскій.	Всѣ мѣста Имперіи.
Московскій.	Всѣ мѣста Имперіи кромѣ нижепоименованныхъ.
Брестскій.	
Пинскій.	Въ Кобринъ, Городецъ, Иваново и Пинскъ.

Мѣсто пріема корреспонденціи.	Приходъ почтъ.	Отправленіе почтъ.
Сидрянская.	Воскресенье Вторникъ, Четвергъ и Суббота въ 6 ч. по полудни.	Воскресенье, Вторникъ, Четвергъ и Суббота въ 9 ч. по полудни.
Наревская.	Воскресенье и Четвергъ въ 7 ч. по полудни.	Воскресенье и Четвергъ въ 10 ч. по полудни.
Малорытсаая.	Ежедневно въ 7 ч. по полуночи.	Ежедневно въ 11 ч. 30 м. ночи.
	Ежедневно въ 12 ч. 45 м. по полуночи.	Ежедневно въ 6 ч. по полуночи.
Песковская	Вторникъ и Пятница въ 5 час. 5 мин. по полуночи.	Вторникъ и Пятница въ 8 ч. по полуночи.
Дрогичинъ Кобринскаго уѣзда.	Вторникъ, и Пятница въ 3 час. 45 мин. по полуночи.	Понедѣльникъ и Четвергъ въ 4 ч. 5 м. по полуночи.
	Воскресенье и Четвергъ въ 9 ч. 20 м. по полудни.	Вторникъ и Пятница въ 4 5 м. полуночи.
Хомская.	Среда, Понедѣльникъ, Пятница и Суббота въ 3 ч. по полудни.	Вторникъ. Среда и Пятница 7 ч. по полудни.
Струпинская.	Понедѣльникъ и Четвергъ 8 ч, по полудни.	Воскресенье и Четвергъ въ 9 ч. 35 м. по полуночи.

Означеніе трактовъ съ которыхъ получаются и по которымъ отправляются почты.	Мѣста съ которыми производится сношеніе.
Сокольскій.	Всѣ мѣста Имперіи.
Геронимовскій.	Всѣ мѣста Имперіи.
Кіевскій.	Всѣ мѣста Имперіи.
Брестскій.	
Росскій.	Всѣ мѣста Имперіи.
Пинскій.	Всѣ мѣста Имперіи.
Тевельскій.	
Березкій.	Всѣ мѣста Имперіи.
Гродненскій.	Всѣ мѣста Имперіи кромѣ нижепоименованныхъ.

Мѣсто пріема корреспонденціи.	Приходъ почтъ.	Отправленіе почтъ.	Означеніе трактовъ съ которыхъ получаются и по которымъ отправляются почты.	Мѣста съ которыми производится сношеніе.
	Воскресенье и Четвергъ 10 ч. 5 м. по полуночи.	Понедѣльникъ и Четвергъ въ 8 ч. 30 м. по полудни.	Слонимскій.	Лунна, Россь, Волковыскъ, Ружаны Слонимъ.
Свислочская.	Воскресенье и Четвергъ въ 2 ч. 30 м. по полуночи.	Пенедѣльникъ и Пятница въ 4 ч. 40 м. по полудни.	Бѣлостокскій.	Всѣ мѣста Имперіи
	Воскресенье и Четвергъ въ 1 ч. 30 м. по полуночи.	Понедѣльникъ и Четвергъ въ 10 ч. по полудни.	Пружанскій.	
	Понедѣльникъ и Пятница въ 4 ч. 10 м. по полудни.	Воскресенье и Четвергъ въ 3 ч. по полуночи.	Волковыскій.	Волковыскъ, Зельва, Россь, Пески. Лунна, Струпинъ и Гродно.
Линовская.	Ежедневно въ 9 ч. 30 м. по полуночи.	Ежедневно въ 9 час. 30 мин. по полудни.	Московскій.	Всѣ мѣста Имперіи кромѣ нижепоименованныхъ.
	Ежедневно въ 9 час. 50 м. по полудни.	Ежедневно въ 9 ч. по полуночи.	Брестскій.	
	Ежедневно въ 8 ч. 30 м. по полудни.	Ежедневно въ 10 ч. по полуночи.	Пружанскій.	Пружаны и Слонимъ.
Геронимовская.	Среда и Суббота въ 9 ч. 55 м. по полудни.	Понедѣльникъ и Пятница въ 9 ч. 15 м. по полудни.	Бѣлостокскій.	Всѣ мѣста Имперіи кромѣ нижепоименованныхъ.
	Понедѣльникъ и Пятница въ 8 ч. 45 м. по полудни.	Среда и Суббота въ 10 ч 25 м. по полудни.	Волковыскій.	Волковыскъ и Свислочь.

Мѣсто пріема корреспонденціи.	Приходъ почтъ.	Отправленіе почтъ.
Жировицкая.	Понедѣльникъ и Пятница 6 ч. по полуночи.	Воскресенье и Четвергъ въ 1 ч. по полудни.
	Ежедневно въ 1 ч. по полудни.	Ежедневно въ 11 ч. 10 м. по полуночи.
	Ежедневно въ 10 ч. 40 м. по полуночи.	Ежедневно въ 6 ч. 30 м. по полудни.

Означеніе трактовъ съ которыхъ получаются и по которымъ отправляются почты.	Мѣста съ которыми производится сношеніе.
Наревскій.	Въ м. Наревку.
Слонимскій.	Слонимъ, Волковыскъ, Ружаны. Подороскъ, Россь, Лунна, Струпинъ и Гродно.
Домачевскій.	Всѣ мѣста Имперіи.

Указатель города Гродно.

1. Адресы Правительственныхъ Управленій и Канцелярій.

М. В. Д.

ДУХОВНЫЯ УЧРЕЖДЕНІЯ.

Управленіе Епископа Брестскаго Викарія Литовской Епархіи.	На Грандзичской заставѣ, д. Архіерейскій.
Управленіе Гродненскаго благочиннаго.	Ул, Купеческая, д. православнаго духовенства.
Управленіе Гродненскаго декана.	Парадная площадь, д. Фарнаго костела.
Управленіе евангелическо-лютеранскаго пастора.	Переулокъ Кирочный, д. лютеранской церкви.
Управленіе Гродненскаго раввина.	Палатская ул., д. Высокера.

ГУБЕРНСКІЯ УЧРЕЖДЕНІЯ.

Управленіе Губернатора.	Дворцовая площадь, д. казен. № 1.
Губернское Правленіе.	Дворцовая площадь, д. казен. № 2.
Чертежное отдѣленіе Губернскаго Правленія.	Тамъ же № 3.
Губернское по крестьянскимъ дѣламъ Присутствіе.	Дворцовая площадь, д. казен. № 4.
Губернское по городскимъ дѣламъ Присутствіе.	Тамъ же № 1.
Особое присутствіе объ улучшеніи быта православнаго духовенства.	Тамъ же № 3.
Церковно-строительное Присутствіе.	Тамъ же № 3.
Комиссія народнаго продовольствія.	Тамъ же № 3.
Статистическій комитетъ.	Тамъ же № 3.
Приказъ общественнаго призрѣнія.	Тамъ же № 3.
Санитарная комиссія.	Ул. Купеческая, д. Аркина.
Губернское по воинской повинности Присутствіе.	Дворцовая площадь, д. казен. № 1.
Губернскій комитетъ общества попечительнаго о тюрьмахъ.	Тамъ же № 2.
Губернская почтовая контора.	Ул. Садовая, д. Четвертинскаго.
Губернскій распорядительный комитетъ.	Ул. Садовая, д. Ратнера № 4.
Мѣстное управленіе Россійскаго общества краснаго креста.	Дворцовая площадь, д. казен. № 2.
Дворянское депутатское собраніе.	Ул. Соборная, д. Чертка № 13.
Телеграфная станція.	Ул. Соборная, д. Фрумкина № 25.

Канцелярія уѣзднаго предводителя дворянства.	Дворцовая площадь, д Виріона.
Дворянская опека.	Тамъ же.
Уѣздное по воинской повинности Присутствіе.	Тамъ же.
Уѣздное полицейское управленіе.	Ул. Садовая, д. Рама № 18.
Становая квартира 1-го стана Гродненскаго уѣзда.	Тамъ же.
Уѣздный распорядительный комитетъ.	Ул. Садовая, д, Рама № 18.
Совѣтъ окружной лечебницы.	Ул. Садовая, д. Фрумкина № 12.
Городское полицейское управленіе.	Ул. Мостовая, д. Вольфа № 8.
Управленіе 1-й части.	Ул. Соборная, д. Чертка.
— 2-й —	Сѣнная площадь, д. Кауфманъ № 15.
Городская управа.	Ул. Купеческая, д. Аркина № 2.
Сиротскій судъ.	Тамъ же.
Мѣщанская управа.	Тамъ же.
Ремесленная управа.	Тамъ же.
Пожарная команда.	Ул. Замковая, д. городской.
Почтовая конная станція.	Пер. Бригид., д. Бригид. монаст.

М. Ф.

Казенная палата.	Ул. Садовая, д. Ратнера № 4.
Губернское казначейство.	Ул. Палатская. д Ратнера № 1.
Губернское акцизное управленіе.	Ул. Купеческая, д. Станевича.
Акцизное управленіе 1-го округа.	Переул. Кирочный, д. Родендорфа.

М. Г. И.

Управленіе государственными имуществами Гродненской губерніи.	Ул. Сѣнная, д. Кауфманъ № 15.

М. Ю.

Палата уголовнаго и гражданскаго суда.	Сѣнная площ., д. Кауфманъ № 15.
Камера губернскаго прокурора.	Ул. Полицейская, д. Брушевскаго.
Камера товарища прокурора.	Ул. Софійская, д. Модзолевскаго.

Камеры Судебныхъ Слѣдователей:

1-го участка.	Ул. Татарская, д. Хомицкаго.
2-го участка.	Тюремный пер., д. Лапина.
Временнаго.	Ул. Городничанская, д. Жувъ.

Камеры Мировыхъ Судей:

Съѣздъ мировыхъ судей.	Ул. Замковая, д. Вольфсона № 3.
1-го Гродненскаго округа.	Ул. Кирочная, д. Броссе.
2-го — —	Ул. Замковая, д. Вольфсона.
4-го — —	Ул. Больничная, д. Благотворительнаго общества.

Камеры Судебныхъ Приставовъ:

При палатѣ гражданскаго суда Аблецова.	Ул. Полицейская, д. Квинты.
Скальскаго.	Бригидскій пер. д. Хайковича № 8.
При мировомъ съѣздѣ: Дорошкевича.	Ул. Татарская, д. Соловейчика № 27.
Яцунскаго.	Ул. Полицейская, д, Палкеса № 34.

М. П. С.

Управленіе Гродненскаго отдѣленія Ковенскаго округа путей сообщенія.	Ул. Песочная, д. Сонгина.
Управленіе 12 дист. С.-Петербурго-Варшавской желѣзной дороги.	Ул. Новая, д. общества желѣзной дороги № 6.

М. Н. П.

Классическая гимназія.	Ул. Соборная, д. казенный № 8.
Дирекція народныхъ училищъ.	Переул. Мастерской, д. Абремскаго № 10.
Женская гимназія.	Колокольный переул., казен. № 2.
Приходское училище.	Парадная площадь, д. Вольфа.
Казенное еврейское училище 1-го разряда.	Ул. Палатская, д. Ковальскаго.
2-е приходское училище.	Ул. Садовая, Д. Ратнера.
Частный еврейскій дѣвичій пансіонъ Острогурскаго.	Парадная площ., д. Вольфа.
Лютеранское училище.	Ул. Коложанская, д. Евангелическаго общества № 5.

Г. К.

Контрольная Палата.	Ул. Садовая, д. Веленниной № 11.

ВОЕННОЕ ВѢДОМСТВО.

Губернское жандармское управленіе.	Ул. Полевая, д. Будлевской.
Уѣздное жандармское управленіе.	Ул. Песочная, д. Адольфа № 26.
Управленіе уѣзднаго воинскаго начальника.	Ул. Замковая, д. Брегмана.
Штабъ 26-й пѣхотной дивизіи.	Ул. Купеческая, д. Андреса.
Штабъ 101-го пѣхотнаго Пермскаго полка.	Ул. Купеческая, д. Андреса № 18.
Штабъ 103-го пѣхотнаго Петрозаводскаго полка.	Ул. Мостовая, д. Соловейчика № 42.
Управленіе 26-й артиллерійской бригады.	За Скидельскою заставою въ казармахъ.
Канцелярія 20-го резервнаго кадроваго баталіона.	Ул. Замковая, д. Брегмана № 4.
Камера военнаго судебнаго слѣдователя.	Ул. Софійская, д. Томашевича.

ИНТЕНДАНТСКОЕ УПРАВЛЕНІЕ.

Канцелярія смотрителя провіантскаго магазина.	Переул. Провіантск., д. казенный.

II. Указаніе храмовъ, общественныхъ учрежденій и заведеній частныхъ лицъ.

ЦЕРКВИ:

Православный Софійскій соборъ.	Ул. Замковая и Парадная площ.
Александровская церковь.	Дворцовая площадь.
Мужскій православный монастырь.	Ул. Мостовая.
Женскій православный монастырь.	Монастырскій переулокъ.
Часовня Св. Бориса и Глѣба, бывш. древняя Коложанская церковь.	При впаденіи р. Городничанки въ Нѣманъ.
Часовня на православн. кладбищѣ.	Ул. Іерусалимская.

РИМСКО-КАТОЛИЧЕСКІЕ:

Фарный костелъ.	Парадная площадь.
Бернардинскій костелъ.	Каретный переулокъ.
Бригидскій женскій монастырь.	Ул. Купеческая.
Францисканскій мужской монастырь.	На Занѣманскомъ форштадтѣ.
Часовня на католич. кладбищѣ.	Ул Іерусалимская.

Евангелическо-лютеранская кирха.	Кирочный переулокъ.

Главная еврейская синагога.	Ул. Школьная.
Еврейская синагога.	На Занѣманскомъ форштадтѣ ул. Казачья.

Родовспомогательное заведеніе.	Ул. Новая, д. казенный № 7.
Военный госпиталь.	Ул. Замковая, д. казенный.
Окружная лѣчебница.	Ул. Садовая, д. Фрумкина.
Отдѣленіе для умалишенныхъ.	Дворцовая площадь, д. казенный.
Благотворительное общество и Муравьевское сиротское отдѣленіе.	Ул. Больничная, д. общественный № 2.
Еврейская лечебница и при ней богодѣльня.	Ул. Татарская, д. общественный.
Еврейскій общественный пріютъ.	Ул. Кривая, д. еврейскаго общест.

МѢСТА ЗАКЛЮЧЕНІЯ:

Тюремный замокъ.	Ул. Тюремная, д. казенный № 2.
Главная гауптвахта и пересыльное отдѣленіе.	Тамъ же.
Домъ заключенія для обвиненныхъ по приговору мировыхъ судей.	Мастерской пер., д. казенный № 2.
Арестантская по полицейскому управленію.	Ул. Мостоваа, д. Вольфа.

АПТЕКИ:

Нестеровича, Гилярія.	Ул. Соборная, д. Фукса № 9.
Кондратовича.	Парадная площадь, д. Каценеленбогена № 1.
Адамовича.	Парадная площ., д. Фарнаго костела № 3.
Полюты.	На занѣманскомъ форштадтѣ.

ВОЛЬНО-ПРАКТИКУЮЩІЕ ВРАЧИ:

Юліянъ Бѣнецкій.	Ул. Полицейск., д. Гинзбурга № 2.
Пржибыльскій.	Ул. Мостовая, д. Лапа.
Косцялковскій.	Ул. Купеческая, д. Абрамскаго.
Фонъ-Рогалло.	Ул. Замковая, д. Аркина № 1.
Солодовъ.	Ул. Дровяная, д. собствен.
Л. Б Кауфманъ (зубной врачъ).	Ул. Купеческая, д. правосл. дух.
Войтулевичъ.	Ул. Купеческая, д. Соломона.

БАНКИРСКІЯ КОНТОРЫ:

Правленіе общества взаимнаго кредита.	Ул. Садовая, д. Ратнера № 4.
Банкирская контора куп. Ашкеназы.	Ул. Городничанская, д. собственный № 12.
Отдѣленіе ея.	Ул. Соборная, д. Чертка.
Банкирская контора куп. Вайсбрама.	Ул. Мостовая, д. Брегмана.
Банкирская контора Нелькина.	Ул. Купеческая, д. Кринскаго.

МАКЛЕРСКІЯ и НОТАРІАЛЬНЫЯ КОНТОРЫ:

Шухарта.	Ул. Мостовая, д. Вольфа № 8.
Кнорозовскаго.	Ул. Замковая, д. Вольфа № 4.

ТИПО-ЛИТОГРАФІИ:

Гродненскаго губернскаго правленія.	Дворцовая площадь, д. казен. № 2.
Мѣщанина Соломона Лапина.	Ул. Соборная, д. собствен.
Потомственнаго почетнаго гражданина Давида Мейлаховича.	Ул. Соборная, д. Тарловскаго № 21.
Литографія потомственнаго почетнаго гражданина Іоселя Мейлаховича.	Ул. Соборная, д. Ратнера № 22.
Фотографія Садовскаго.	Ул. Купеческая, д. Штакельбергъ.
— Соловейчика.	Ул. Купеческая, д. Абрамскаго.

АГЕНТСТВА СТРАХОВАНІЯ:

Агентство „Русскаго“ страховаго отъ огня общества.	Соборный пер., д. Фрумкина № 25.
Агентство „2-го Россійскаго“ страховаго отъ огня общества.	Ул. Замковая, д. Вольфсона № 9.
Агентство „Сѣвернаго“ отъ огня общества.	Ул. Полицейская, д. Вольгеля № 17.
Агентство подъ фирмою „Якорь“ отъ огня.	Акцизная площадь, д. Круповича № 59.

Агентство подъ фирмою „Саламандра“ отъ огня.	Ул. Купеческая, д. Кринскаго № 24.
Агентство „коммерческаго страхованія“.	Ул. Купеческая, д. Соломона № 6.
Агентство „С.-Петербургскаго общества страхов. пожизнен. капиталовъ“.	Акцизная площадь, д. Круповича № 59.
Контора транспортовъ и кладей.	Ул. Соборная, д. Фрумкина.
Контора транспортовъ и кладей М. Е. Рабиновича,	Ул. Купеческая, д. Кринскаго.

БИБЛІОТЕКИ и КНИЖНЫЕ МАГАЗИНЫ:

Публичная библіотека.	Парадная площадь, д Брегмана.
Книжный магазинъ подъ фирмою „Народная польза“.	Ул. Соборная, д. Марской.
Лавка для продажи еврейск. книгъ Давида Миллера.	Ул. Замковая, д. Вольфсона № 3.
Книжная лавка Померанскаго.	Ул. Мѣщанская, д. Будрика.
— — Вассертригера.	Ул. Сѣнная, д. Пайкеса.

К Л У Б Ы:

Военный клубъ.	Ул. Мостовая, д. Брегмана.
Клубъ благороднаго собранія.	Ул. Биржевая, д. Брегмана.
Гражданскій лѣтній клубъ.	Въ Городскомъ саду.
Театръ.	Дворцовая площ., д. городской.

К А З А Р М Ы.

Губернскія казармы.	Ул. Мостовая, д. казенный № 1.
Артиллерійскія.	За Скидельскою заставою.
Казарма мѣстныхъ войскъ.	Ул. Замковая „Старый замокъ“.
Казармы Пермскаго полка.	Занѣман. форшт., ул. Бѣлосток., д. Соловейчика № 1.
Казармы Петрозаводскаго полка.	Занѣманскій форштадтъ, ул. Бѣлостокская, д. Кагана № 11 и 13.
1-е отдѣленіе казармъ.	Ул. Полицейская, зданіе б. Жандармской конюшни.
2-е — —	Пер. Маріинскій, д. Гольдберга.

Главнѣйшіе фабрики и заводы:

Карандашная фабрика, купца Эліашева.	Ул. Новая, д. Богатыревича № 25.
Табачная фабрика, подъ фирмою „Прогрессъ“.	Ул. Замковая, д. Гликфельда.
Табачная фабрика Шерешевскаго.	Ул. Мостовая, д. собствен. № 6.
Винокуренные заводы:	
Купца Веллера.	Ул. Садовая, д. собственный.
— Яффе.	Занѣманскій форштадтъ. д. собст.
Пивоваренные заводы:	
Іосифа Кунца (баварія).	Ул. Огородная, д. собств. № 3.
Заводъ простаго пива Шилема Шерешевскаго.	Занѣманскій форштадтъ, ул. Мѣщанская, д. собствен. № 7 и 8.

Заводъ Берки Яффе.	Занѣманскій форштадтъ, Хлѣбная пристань, д. № 7.
Янкеля Лапидуса.	Тамъ же № 6.
Лейбы Шерешевскаго,	Тамъ же № 16.
Депо минеральныхъ водъ—Менделя Лапина.	Ул. Купеческая, д. Аркина № 2.
Свѣчно-мыловаренный заводъ—Модхеля Гершгорна.	Ул. Садовая, д. князя Любецкаго № 35.
Паровая мукомольная мельница Малки Кауфманъ.	Занѣманскій форштадтъ.
Медоваренные заводы:	
Ханы Годасы.	Ул. Замковая, д. собствен.
Менделя Яновскаго.	Ул. Замковая, д. собствен. № 7.
Юделя Яновскаго.	Ул. Мѣщанская, д. Левина.
Лабенскаго.	Ул. Монастырская, д. Вольфа.
Гостинный дворъ.	Парадная площадь.

Развалины древней Коложанской церкви.

Борисъ и Глѣбъ Всеволодовичи, князья городненскіе, правнуки Ярослава I, около половины XII вѣка, построили, при впаденіи рѣчки Городничанки въ Нѣманъ, церковь во имя Св. Бориса и Глѣба, которая, спустя столѣтіе, въ 1241 году, разрушена татарами и долго оставалась въ развалинахъ.

Есть преданіе, что Великій князь Литовскій Витольдъ, около 1406 года, напалъ на Псковскій городъ Коложу, забралъ тамъ 11000 плѣнныхъ и поселилъ ихъ подлѣ Гродно. Коложане возобновили разрушенную татарами церковь Бориса и Глѣба, которая съ тѣхъ поръ и начала называться „Коложанской", или церковью „на Коложѣ". Есть также преданіе, что возобновленный храмъ былъ обращаемъ въ разные періоды времени, то въ капище языческое литовцами, то въ русскую православную церковь, то въ римско-католическій костелъ, но подробности объ этихъ измѣненіяхъ неизвѣстны.

Въ настоящее время отъ бывшаго зданія уцѣлѣли: большая часть восточной и сѣверной стѣнъ, меньшая часть западной и двѣ колонны внутри храма.

Все это построено изъ небольшихъ темно-красныхъ, нѣсколько болѣе дюйма толщиною, кирпичей, переложенныхъ почти такой же толщины массою извести.

Въ кирпичахъ незамѣтно слѣдовъ песку: они крѣпки какъ камень и ломаются обостренными кусками. Известь ярко-бѣлая, смѣшанная съ мелкими камешками и кусочками кирпича, также весьма тверда и неосыпается изъ промежутковъ между кирпичами.

Храмъ расположенъ на вершинѣ высокаго обрывистаго берега р. Нѣмана, имѣетъ 28 аршинъ длины, 20 аршинъ ширины и 16 аршинъ уцѣлѣвшей высоты.

Восточная стѣна гдѣ алтарь, состояла изъ трехъ полуцилиндровъ, изъ которыхъ одинъ рухнулъ въ воду вмѣстѣ съ подмытою глыбою берега.

Въ сѣверной и западной стѣнахъ—сводчатые входы.

Въ наружную часть стѣнъ вдѣланы, между кирпичами, плоскіе камни сѣраго и краснаго гранита и изразцевые желтые и зеленые (состоящіе, каждый, изъ пяти кусковъ), кресты. Изразцы вылѣплены изъ яркой темно-красной глины, такой же какъ и кирпичи, и глазурь на нихъ не потеряла ни цвѣта, ни блеска.

Со внутренней же стороны въ стѣну вдѣланы широкіе, но узкогорлые, кувшины, перпендикулярно къ поверхности стѣны, отверстьями—внутрь храма, такъ что стѣна представляется зрителю—усѣянною (безъ всякой симетріи) круглыми отверстіями вершка $1^1/_2$ въ діаметрѣ.

Уцѣлѣвшія двѣ кирпичныя колонны расположены почти посреди храма; на нихъ также какъ и на стѣнахъ сохранились, во многихъ мѣстахъ, остатки штукатурки.

Въ 1873 году въ бывшемъ алтарѣ храма устроена часовня во имя Св. Бориса и Глѣба и сдѣланы необходимыя подпоры для поддержанія разрушающихся частей зданія,—которое, въ настоящемъ его видѣ, просуществуетъ еще не одну сотню лѣтъ.

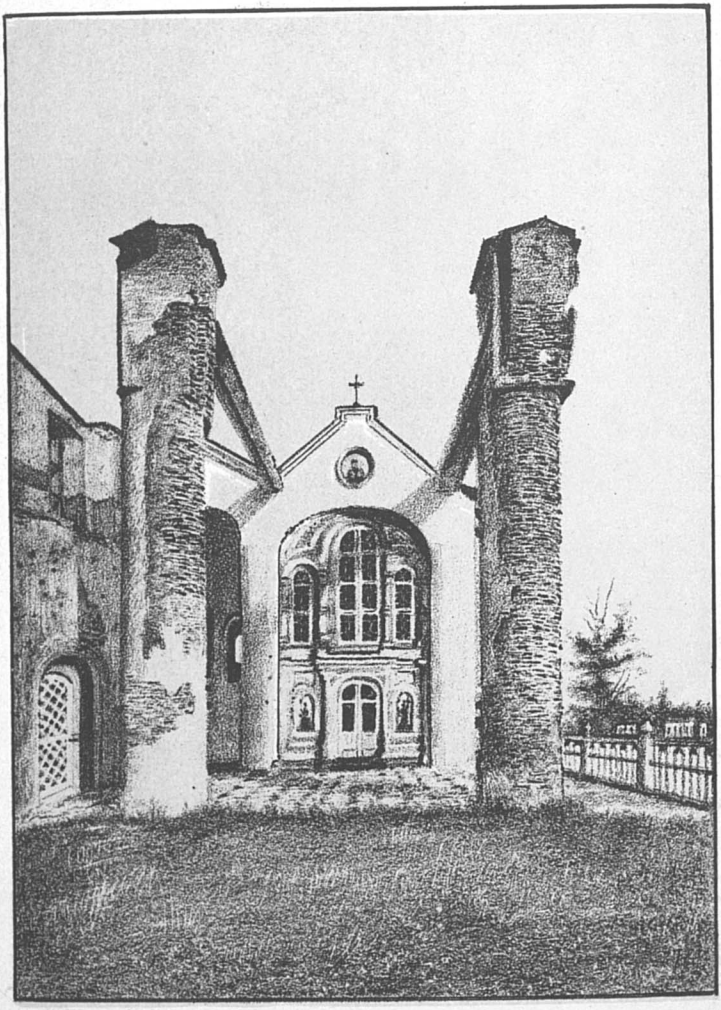

Видъ часовни во имя Св. Бориса и Глѣба въ развалинахъ
древней Коложской церкви.

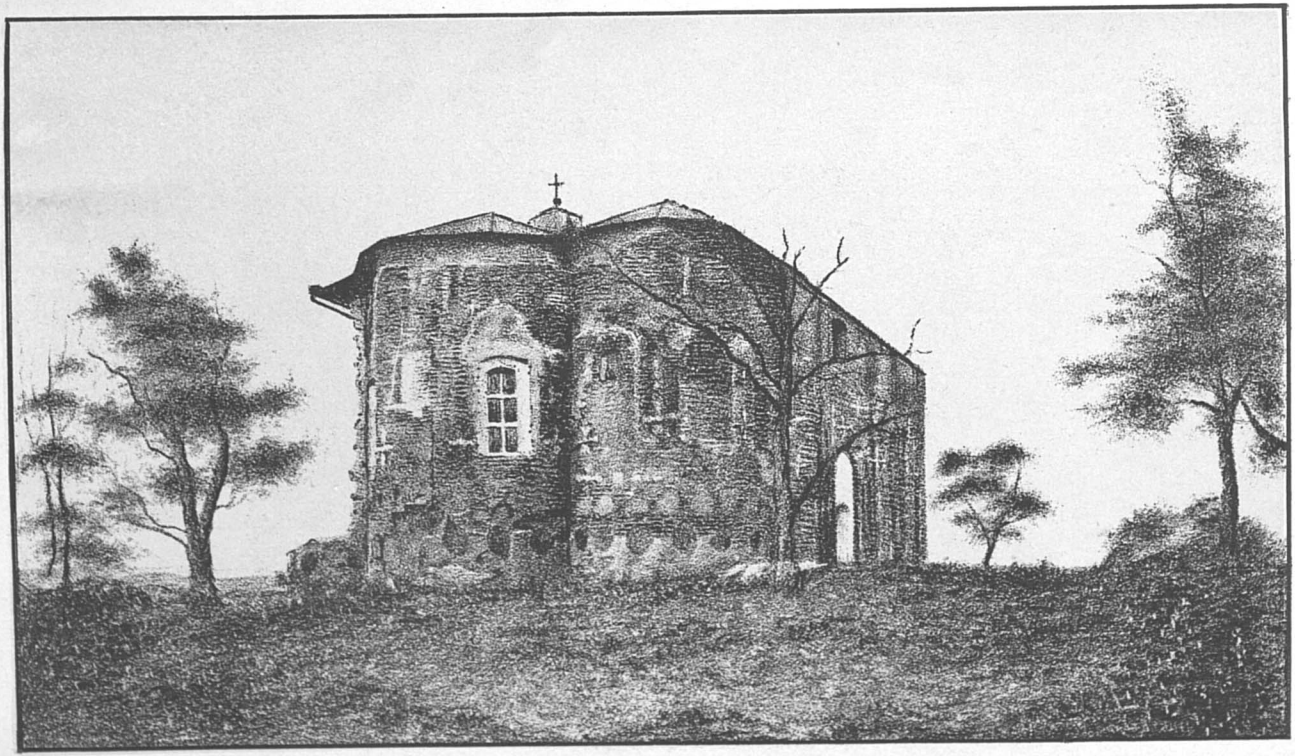

Видъ развалинъ древней Коложской церкви во имя Св. Бориса и Глѣба.

Отдѣлъ врачебный.

Практикующихъ врачей въ Гродненской губерніи находится около 60-ти. При правильномъ распредѣленіи врачей и при народонаселеніи губерніи въ 1165401 человѣкъ, на каждаго врача приходилось бы около 20000 жителей. Но большая часть врачей (39) живетъ и практикуетъ въ городахъ. Полагая городское населеніе въ 185161 ч. (памятная книжка за 1880 г.), на 20 врачей, живущихъ внѣ городовъ, прійдется на каждаго до 50000 человѣкъ сельскаго населенія. При такой громадной цифрѣ населенія на одного врача—сколько нибудь правильная и своевременная врачебная помощь заболѣвающимъ—немыслима.

Послѣдствіемъ недостатка врачей бываетъ то, что заболѣвающіе обращаются за врачебнымъ пособіемъ прежде всего къ гнѣздящимся по деревнямъ людямъ мало обученнымъ и мало свѣдущимъ—фельдшерамъ, цирюльникамъ, бабкамъ-повитухамъ—самоучкамъ и за тѣмъ уже, когда первоначально простое недомоганіе, вслѣдствіе неразумнаго отношенія къ нему фельдшеровъ и цирюльниковъ, переходитъ въ серьезную и неизлечимую болѣзнь—больнаго везутъ на далекое разстояніе къ врачу.

А между тѣмъ сельское населеніе Гродненской губерніи имѣетъ большое довѣріе къ медицинѣ и врачамъ и готово бы было прежде всего за помощью обращаться къ врачу, если бы таковой находился на не далекомъ разстояніи. Довѣріе и привычка къ врачамъ и расположеніе къ исканію врачебной помощи—развиты въ здѣшнемъ сельскомъ населеніи съ давнихъ временъ. Помѣщикъ во время барщины дорожилъ здоровьемъ своего крестьянина, зарабатывавшаго для помѣщика значительную сумму и, лишь только заболѣлъ крестьянинъ,—помѣщикъ тотчасъ для поданія помощи приглашалъ врача.

При недостаткѣ врачей и при трудности пріобрѣтенія ихъ, губернская администрація заботилась о приготовленіи лицъ, которыя умѣли бы подавать болѣе правильную помощь заболѣвающему сельскому населенію. Прежде всего, особенное вниманіе обращено было на родовспомогательную часть, находившуюся въ самомъ жалкомъ состояніи. На цѣлый уѣздъ находилась одна уѣздная акушерка и за роженицами сельскаго населенія ухаживали бабки-повитухи-самоучки. Послѣдствія неразумнаго ухода ихъ были самыя плачевныя. Въ 1876 г. открыта въ Гроднѣ школа для образованія повивальныхъ бабокъ изъ женщимъ, по преимуществу крестьянскаго сословія,—въ возрастѣ отъ 18 до 30 лѣтъ. Съ того времени вышло изъ школы по уѣздамъ 47 хорошо обученныхъ повивальныхъ бабокъ. Ежегодно выходящія изъ школы 10 ученыхъ повитухъ изъ той же среды, къ которой принадлежатъ роженицы, возвратясь къ себѣ на родину и оставаясь тѣми же крестьянками, мало по малу вытѣснятъ крайне невѣжественныхъ бабокъ-самоучекъ и, такимъ образомъ, постепенно искоренятся бѣдствія, происходившія отъ неправильной акушерской помощи, отъ которой масса роженицъ и новорожденныхъ изъ среды сельскаго населенія преждевременно гибнутъ или остаются на всю жизнь увѣчными, дѣлаясь непроизводительными членами семейства и общества.

Въ началѣ 1880 г. открыта въ Гроднѣ школа для урядниковъ, которыхъ, между прочимъ, обучаютъ, какъ подавать пособіе въ нѣкоторыхъ случаяхъ внезапнаго заболѣванія, какъ уничтожать заразу въ воздухѣ, вещахъ и пр. Обученыхъ урядниковъ вышло изъ школы по 1-е Августа 1881 г.—77. Нѣтъ сомнѣнія, что и урядники, хорошо усвоивъ преподанное въ школѣ, принесутъ нѣкоторую долю пользы сельскому населенію.

Въ отдѣлѣ врачебномъ памятной книжки будутъ помѣщаемы разные врачебные совѣты, въ надеждѣ, что они принесутъ несомнѣнную пользу населенію—особенно сельскому, при его довѣріи къ врачамъ и стремленіи къ пріобрѣтенію врачебныхъ совѣтовъ.

I.

Поданіе первой помощи при обмираніяхъ и другихъ внезапныхъ заболѣваніяхъ вообще.

Въ случаяхъ обмиранія вообще, необходимо до прибытія врача, не теряя ни минуты, употребить всѣ возможныя средства къ приведенію обмершаго въ чувство. Надо помнить, что оживленіе обмершаго возможно и тогда, когда нѣтъ уже біеній сердца и вообще никогда не надо терять надежды возвратить обмершаго къ жизни, хотя бы пришлось потрудиться надъ этимъ уже нѣсколько часовъ. Были примѣры, что при настойчивомъ, несуетливомъ и систематическомъ употребленіи пріемовъ искуственнаго возбужденія дыханія обмершіе возвращались къ жизни спустя шесть и болѣе часовъ.

Для приведенія обмершаго въ чувство нужно:

1) разстегнуть у него всякую одежду, раскрыть шею и грудь, распустить поясъ, корсетъ и пр. Если пособіе подается на открытомъ мѣстѣ—поворотить обмершаго лицомъ въ вѣтру, а если въ комнатѣ—надо открыть двери, окно, хотя бы это было зимою.

2) стараться возбудить дыханіе; для этого: а) поддерживая голову, быстрымъ движеніемъ ворочаютъ обмершаго на-бока, на спину и даже лицомъ внизъ, б) надавливаютъ животъ по направленію къ груди, сжимаютъ бока, в) подымаютъ и натягиваютъ руки и затѣмъ быстро приводятъ ихъ къ груди. При этомъ:

3) раздражать слизистую оболочку носа бородкою пера или чѣмъ другимъ.

4) обрызгивать лицо и грудь холодною водою разъ 5—6 одинъ за другимъ, послѣ сего кожу осушаютъ полотенцемъ, чтобы вновь спрыснуть сухую кожу.

5) обливать холодною водою голову, грудь, спину.

6) тереть все тѣло (у замерзшаго только по оттаяніи его) сукномъ, щеткою по направленію къ сердцу, но осторожно, чтобы не стереть кожицы.

7) раздражать кожу горчичниками, хрѣномъ, бадягою, прикладываніемъ наполненныхъ горячею водою бутылокъ къ ногамъ.

У полнокровныхъ, когда причиною обмранія бываютъ застои крови, напр.: при повѣшеніи, когда лицо синее, слизистая оболочка глазъ налита кровью—дѣлается

8) общее кровопусканіе.

При легкихъ обморокахъ и при появленіи первыхъ признаковъ жизни: біеніе сердца, дыханія, чувствительности и сознанія, слѣдуетъ употреблять

9) нюхательныя средства: спиртъ, уксусъ, одеколонъ, амміакальный (нашатырный) спиртъ (послѣдняго отнюдь не употреблять при приливѣ крови къ мозгу), а внутрь

10) вино, водку, Гофманскія капли, эфиръ.

Поданіе помощи въ частныхъ случаяхъ обмиранія и внезапнаго заболѣванія.

I) *Обморокъ.* 1) свѣжій воздухъ; 2) горизонтальное положеніе тѣла; 3) опрыскиваніе лица холодною водою; 4) растираніе висковъ уксусомъ съ водою, эфиромъ, одеколономъ или спиртомъ: 5) нюханіе нашатырнаго спирта, уксуса: 6) по миновании обморока внутрь вино, Гофманскія капли (10—15 каплей въ холодной водѣ), кофе.

II) *Апоплексическій ударъ* (пострѣлъ). Если пораженный хорошаго тѣлосложенія, лицо багровое—1) дѣлать общее кровопусканіе; 2) возвышенное

положеніе головы и холодныя примочки къ ней или пузырь со льдомъ; 3) наполненныя горячею водою кувшины или бутылки къ ногамъ; 4) раздражающія промывательныя (на $1^1/_2$ стакана воды по ложкѣ столовой соли и уксуса). *Не давать нюхать нашатырный спиртъ.*

III) *Сотрясеніе мозга* вслѣдствіе паденія съ высоты, ушиба головы. 1) обкладывать голову полотенцами или салфетками смоченными въ холодной водѣ; 2) спрыскивать лицо холодною водою съ уксусомъ; 3) держать у носа крѣпко пахучія вещества; 4) дать раздражающій клистиръ (изъ воды, соли и уксуса); 5) по возвратѣ сознанія дать слабительное. Иногда нужно бываетъ пустить кровь—это дѣло врача.

IV) *Солнечный ударъ*, случающійся обыкновенно при полевыхъ работахъ въ сильные жары, гдѣ найчаще ничего нѣтъ подъ руками—самое дѣйствительное средство составляетъ кровопусканіе. *Прим.* При сильныхъ пожарахъ обмираютъ иногда отъ дѣйствія сильнаго жара и дыма. 1) помѣстить обмершаго въ чистый прохладный воздухъ; 2) производить возбужденіе искуственнаго дыханія *(пунктъ 2, общ. прав.)*; 3) опрыскивать почаще лицо, грудь—холодною водою; 4) поставить ноги по щиколку въ теплую воду, распустивъ въ ней не много золы, соли и горчицы; 5) дать клистиръ изъ воды, по ломамъ съ уксусомъ.

V) *Утопленіе.* При поданіи помощи утопленнымъ и замерзшимъ, слѣдуетъ всегда имѣть въ виду, что на это требуется не менѣе 5—6 часовъ употребленія разныхъ указанныхъ здѣсь пріемовъ. 1) отнюдь не качать утопленнаго и не опрокидывать его внизъ головою; 2) очистить носъ и ротъ отъ песку и илу; 3) положить на нѣкоторое время на животъ и, поддерживая голову, давить на спину противъ живота, чтобы вылилась вода изъ желудка; 4) производить тотчасъ же пріемы возбужденія искуственнаго дыханія *(п. 2 общ. прав.)*; 5) положить обмершаго въ постель съ приподнятою головою и грудью и согрѣвать тѣло нагрѣтыми простынями, одѣялами, подушками, бутылками съ горячею водою, кладя ихъ подъ мышки и между ляжками; при этомъ, 6) растирать тѣло подъ одѣяломъ—сукномъ и пр.; 7) щекотать въ глоткѣ;—какъ только обнаружатся признаки жизни; 8) давать нюхать сильно пахучія вещества: нашатырный спиртъ, тертый хрѣнъ и пр.; 9) поставить теплый клистиръ изъ воды нополамъ съ уксусомъ и ложкою соли, а когда возможно будетъ глотаніе; 10) напоить теплымъ чаемъ изъ ромашки, или мяты, или липоваго цвѣта съ прибавленіемъ вина, водки.

VI) *Замерзаніе.* 1) отнюдь не вносить замерзшаго въ теплое мѣсто, а въ сарай или холодную комнату; 2) браться за него осторожно, чтобы не сломать окоченѣвшихъ членовъ, которые становятся отъ замерзанія хрупкими; 3) производить нагрѣваніе тѣла не быстро, а постепенно; 4) положивъ на снѣгу или на соломѣ, чтобы голова была выше туловища, обкладывать тѣло (кромѣ лица) снѣгомъ вершковъ на 6, прижимая снѣгъ плотнѣе; по мѣрѣ того, какъ снѣгъ будетъ таять — снимать мокрый и накладывать новый снѣгъ. (Гдѣ есть ванна или большое корыто — положивъ больного наливаютъ холодную воду со снѣгомъ, которую постепенно согрѣваютъ). Какъ только обнаружатся признаки жизни; 7) щекотать въ глоткѣ, носу, подносить къ нему сильно пахучія вещества; 8) поставить раздражающій клистиръ, а если возможно глотаніе 9) вливать въ ротъ по немногу теплаго питья изъ ромашки, чая и т. п. съ прибавленіемъ небольшаго количества вина или водки. Теперь можно уже согрѣвать по немногу комнату гдѣ лежитъ ожившій, или перенести его въ другую потеплѣе.

VII) *Задушеніе.* а) при задушеніи *чрезъ повышеніе*, 1) обрѣзать веревку, ремень и т. п. на которомъ виситъ тѣло —осторожно, чтобы не уронить его — и снять петлю; 2) вокругъ шеи прикладывать ветошку, смоченную водою по ломамъ съ уксусомъ; 3) производить искуственное дыханіе, какъ указано въ общихъ правилахъ; 4) дать раздражающій клистиръ. Врачъ опредѣляетъ, нужно ли кровопусканіе, или нѣтъ; б) при задушеніи *обваломъ земли* или *строенія*—ротъ и носъ бываютъ иногда наполнены пескомъ, штукатуркою,

соромъ и т. п.; въ такихъ случаяхъ, прежде всего, очистить эти полости и затѣмъ поступать какъ *выше* (3); в) при задушеніи *засѣвшимъ въ глоткѣ инороднымъ тѣломъ*, послѣднее извлечь пальцемъ, крючкомъ; а если тѣло остановилось ниже—въ пищеводѣ и возможно еще глотаніе—давать проглатывать чистыя масла (деревянное и др.) и куски хлѣба; г) при задушеніи *грудного ребенка при кормленіи его грудью во время сна* (заспанный младенецъ) должно 1) опрыскивать лицо и грудь его холодною водою; 2) возбуждать искуственное дыханіе; 3) сдѣлать ванну изъ теплой воды съ виномъ; дать клистиръ пополамъ изъ воды и уксуса.

VIII) *Угаръ*. Сильно угорѣвшіе не скоро приходятъ въ чувство. Обмершаго отъ угара: 1) тотчасъ выносить на чистый воздухъ, раздѣть и, положивши горизонтально съ приподнятою головою; 2) возбуждать искуственное дыханіе; 3) обливать холодною водою; 4) опрыскивать его лицо, грудь и подмышки; 5) растирать все тѣло и конечности водою съ водкою; 6) щекотать въ носу, а у рта держать сильнопахучія вещества; 7) давать клистиры изъ воды съ уксусомъ (пополамъ); 8) ставить къ рукамъ и ногамъ горчичники или тертый хрѣнъ. При возможности глотанія 9) давать внутрь нашатырный спиртъ (чайная ложечка спирту на 12 столовыхъ ложекъ воды, каждые ½ часа столовую ложку принимать). Такимъ же образомъ подается пособіе при обмираніяхъ отъ газа въ закрытыхъ погребахъ, ямахъ, глубокихъ колодцахъ и т. п.

IX) *Пораженіе молніею* 1) раздѣвши, обливать лицо, грудь холодною водою; 2) растирать все тѣло холодною водою или обвертывать обмершаго въ смоченныя въ холодную воду простыни; 3) давать клистиры изъ холодной воды. Въ деревняхъ небезуспѣшно употребляютъ обкладываніе тѣла землею. Для этого роютъ въ землѣ поскорѣе отлогую яму, помѣщаютъ въ нее обмершаго въ полусидячемъ положеніи и тотчасъ насыпаютъ на тѣло 1—1½ четверти аршина вырытой сырой рыхлой земли.

X) *Обмираніе новорожденнаго*. Если у обмершаго новорожденнаго лицо вздуто и багрово-синее, то до перевязыванія пуповины выпустить изъ нея отъ 1 до 2 столовыхъ ложекъ крови. Вообще же, 1) очистить ротикъ отъ слизи; 2) возбуждать искуственное дыханіе; 3) раздражать слизистую оболочку носа и зѣвъ бородкою пера; 4) положивши ребенка въ теплую воду, слегка тереть тѣло его рукою и, вынимая ребенка изъ воды, обрызгивать лицо, грудь, подложечку водою, затѣмъ опять погружать въ воду, что повторять нѣсколько разъ.

XI) *Припадокъ падучей болѣзни*. 1) Разстегнувъ платье больного укладываютъ такъ, чтобы онъ не могъ ушибить головы и рукъ при конвульсивныхъ движеніяхъ; 2) между зубовъ вставляютъ ручку ложки, обернутую въ полотно, чтобы не прикусился языкъ; 3) при вздутіи и багровости лица прикладывать холодныя тряпки къ головѣ.

XII) *Кровотеченіе при ранахъ* — умѣренное проходитъ большею частію само собою. При болѣе сильномъ 1) положить на кровоточащее мѣсто кусокъ березоваго трута или скомканную въ шарикъ паутину, а поверхъ того или другого—мелкую корпію или паклю, покрыть чистыми холстинными ветошками и повязать умѣренно нажимая свернутымъ платкомъ.

Если отъ потери крови дѣлается обморокъ, 1) дать обмершему горизонтальное положеніе, чтобы голова была опущена нѣсколько ниже туловища; 2) согрѣвать тѣло теплыми одѣялами; 3) давать внутрь крѣпкій кофе, вино, водку, Гофманскія капли; 4) давать нюхать нашатырный спиртъ; 5) ставить на затылокъ и икры крѣпкіе горчичники, хрѣнъ.

XIII) *Кровотеченіе изъ носа*. 1) втягивать въ носъ уксусъ, разведенный пополамъ съ водою, или растворъ квасцовъ (на стаканъ воды двѣ чайныя ложечки); 2) смачивать этимъ растворомъ корпію или вату, или тряпочку и вводить въ ноздрю изъ которой течетъ кровь. Но самое лучшее: 3) стоя или сидя, держать руки протянутыми по бокамъ головы, при чемъ кровотеченіе быстро останавливается.

XIV) *Кровотеченіе горломъ.* Снявши всякую узкую одежду: 1) уложить больнаго въ постель, давъ ему полусидячее положеніе; 2) необходимо совершенное молчаніе и тѣлесное спокойствіе; 3) прикладывать къ груди холодные компрессы; 4) внутрь давать растворъ поваренной соли (на стаканъ холодной воды ½—1 столов. ложка соли, каждые 5 минутъ по ⅓ стакана); 5) къ икрамъ прикладывать хрѣнъ, горчичники.

XV) *Кровотеченіе изъ матки.* 1) спокойное положеніе на полу, на кровати—такъ, чтобы нижняя часть тѣла была нѣсколько возвышена; 2) больная должна молчать и не дѣлать движеній; 3) на нижнюю половину живота прикладывать холодныя примочки и не давать имъ согрѣваться; 4) внутрь давать прохладное кисловатое питье.

XVI) *Ушибы.* Къ ушибеннымъ мѣстамъ прикладывать холодныя примочки изъ холодной воды съ настоемъ арники (на 3 стакана воды чайная ложечка арники. Совѣтуютъ употреблять также не холодную, а горячую воду, прикладывая ее въ компрессахъ).

XVII) *Ожоги.* Если есть подъ рукави новая чистая вата, то какъ можно скорѣе толстымъ слоемъ ея покрываютъ ожженное или опаренное мѣсто и привязываютъ къ нему вату такъ, чтобы она плотно приставала къ больному мѣсту. За неимѣніемъ ваты, больное мѣсто погружаютъ въ холодную, если можно, со льдомъ воду, или покрываютъ его холодными компрессами до тѣхъ поръ, пока не пройдетъ жаръ и краснота въ обожженномъ мѣстѣ. Такимъ образомъ, можно предупредить развитіе пузырей на мѣстахъ обожженныхъ или опаренныхъ; но если пузыри образуются, то прорѣзавши ихъ, не снимая кожицы, смазывать чаще больное мѣсто какимъ либо свѣжимъ жиромъ (прованское, миндальное масло, свѣжій жиръ, глицеринъ) и, покрывши тряпочкою, накладывать сверху холодные компрессы, пока не пройдетъ жаръ. Употребляютъ еще съ большимъ успѣхомъ *углекислую соду*, которая продается въ аптекахъ и аптечныхъ лавочкахъ; порошкомъ соды густо оспаютъ ожженное или ошпаренное мѣсто; довольно скоро послѣ осыпки проходятъ боль и жаръ; осыпка дѣлается и при образовавшихся уже пузыряхъ по вскрытіи ихъ.

II.

Яды, поданіе помощи отравленнымъ.

Ядами при умышленныхъ и случайныхъ отравленіяхъ бываютъ: мышьякъ, стрихнинъ (чилибуха, кучеляба), спиртъ, сулема, мѣдный купоросъ (синій камень), фосфоръ (фосфорныя спички), опій, сѣмена дурмана, бѣлены, ядовитые грибы, рыба свѣжая и соленая, испорченные сыръ и колбасы, крѣпкія кислоты (сѣрная, карболовая и др.), ядъ бѣшеныхъ животныхъ, змѣиный и др.

По принятіи какого либо яда, прежде всего надо стараться какъ можно поспѣшнѣе удалить его изъ желудка *рвотою*, для возбужденія которой употребляютъ подручныя средства: *раздраженіе зѣва* пальцами или бородкою пера; *обильное питье тепловатой воды*, немного подмыленной или подболтанной коровьимъ масломъ, яичнымъ бѣлкомъ, молокомъ; если есть рвотный корень (ипекакуана)—даютъ его для возбужденія рвоты въ порошкѣ, по 20 гранъ, каждыя 10—15 минутъ, пока послѣдуетъ рвота.

По произведеніи рвоты, слѣдуетъ давать *обволакивающіе* вещества, которыя, покрывая стѣнки желудка, защищаютъ ихъ отъ дѣйствія яда. Вещества эти: отваръ льнянаго сѣмени, алтейнаго корня, салепа, вода съ яичнымъ бѣлкомъ, молоко животныхъ и растительное (конопляное, миндальное и пр.). При этомъ необходимо давать такъ называемыя *противуядія*, т. е. такія средства, которыя или разлагаютъ принятый ядъ, или дѣлаютъ съ нимъ соединенія менѣе вредныя, или же производятъ въ организмѣ дѣйствіе, противуположное произведенному ядомъ. Вещества эти (противуядія) указаны при описаніи ядовъ.

I) *Мышьякъ. Припадки:* Сначала сладкій, а потомъ острый вкусъ во рту, жестокая боль подъ ложечкою, сильная, иногда даже кровавая рвота и натужный поносъ, малый пульсъ, холодъ кожи, обмороки, судороги, упадокъ силъ, потеря сознанія. *Пособіе*: лучшее противуядіе, которое слѣдуетъ давать тотчасъ же—*растворъ водной окиси желѣза* (въ аптекахъ держится всегда готовымъ и отпускается безъ рецепта врача, который даютъ взрослому отъ 1—2 столов. ложекъ заразъ каждыя 5—10 минутъ, пока припадки отравленія неослабѣютъ. За неименіемъ этого средства давать *жженую магнезію* по столовой ложкѣ каждыя 5—10 минутъ. При этотъ пить поболѣе сладкаго молока, или холодную воду чистую, или взболтанную съ большимъ количествомъ яичнаго бѣлка. *Не употреблять ничего кислаго.*

II) *Стрихнинъ (чилибуха, кучеляба*, изъ которой приготовляется стрихнинъ). *Прип.* Судороги конечностей и дыхательныхъ мышицъ, сжатіе челюстей, столбнякъ, искривленіе тѣла назадъ, потеря сознанія, біеніе сердца съ перерывами. *Пособ.* Послѣ рвотнаго давать: или крѣпкій *отваръ дубовой коры*, или крѣпкій *настой маковыхъ головокъ*, или легкій *настой табачныхъ листьевъ* (щепотка листьевъ на два стакана воды, каждыя 10 минутъ чайную ложечку принимать). *Не давать уксуса и кофе.*

III) Спиртъ (водки). *Прип.* извѣстны. *Пособ.* Обливать голову холодною водою; щекотать въ глоткѣ для произведенія рвоты, подносить къ носу нашатырный спиртъ и давать его внутрь по 15 капель въ ложкѣ воды каждые ¼ часа.

IV) *Сулема. Прип.* Жженіе во рту, чувство сжатія глотки, рвота, часто кровяная, колики въ животѣ, натужный поносъ, трудное мочеиспусканіе, конвульсіи. *Пособ.* Послѣ возбужденія рвоты давать побольше тепловатаго молока съ яичнымъ бѣлкомъ и какъ *противуядіе*: или крѣпкій *отваръ дубовой коры*, или *квасцы* (¼ чайной ложечки—каждый часъ), или *сѣрный цвѣтъ* (столовая ложка на стаканъ воды—взбалтывая давать каждыя 15 минутъ столовую ложку) или *жженую магнезію* (какъ и сѣрный цвѣтъ).

V) *Мѣдный купоросъ (синій камень).* Отравленіе можетъ случиться по употребленіи кислой пищи, приготовленной въ дурно вылуженной посудѣ. *Прип.* Особенный противный мѣдный вкусъ во рту, сухость языка и глотки и стягиваніе въ ней, рвота окрашенная въ синій или зеленый цвѣтъ, рѣзь въ животѣ, задержаніе мочи, кровавый поносъ, желтизна кожи. *Пособ.* По возбужденіи рвоты поддерживать ее питьемъ теплаго молока или теплой воды съ коровьимъ масломъ. Затѣмъ пить *холодную воду съ яичнымъ бѣлкомъ* (6 бѣлковъ на 4 стакана воды—черезъ 3—4 минуты по полстакана). За недостаткомъ бѣлковъ можно давать *теплую воду съ большимъ количествомъ сахару.* Можно давать также *жженую магнезію* (столовая ложка магнезіи на стаканъ воды—каждые 10 минутъ столовую ложку принимать). *Не давать ничего кислаго.*

VI) *Фосфоръ (фосфорныя спички).* *Прип.* Сильнѣйшія боли въ животѣ, извергаемое рвотою свѣтитъ въ темнотѣ; возбужденіе нервовъ, желтуха. *Пособ.* Послѣ рвотнаго давать *жженую магнезію,* каждыя 15 минутъ чайную ложечку съ отваромъ льняного сѣмени. *Не давать молока и всего маслистаго.*

VII) *Опій (морфій).* *Прип.* Сначала непродолжительное возбужденіе, затѣмъ головокруженіе, иногда тошнота, слабость, одуреніе, иногда сокращеніе зрачковъ, замедленное дыханіе, нитевидный пульсъ, сонливость, глубокая спячка. *Пособ.* Тормошить больного и не давать ему заснуть; обливать голову, грудь холодною водою, растирать тѣло суконкою, ставить раздражающіе клистиры (изъ воды и поваренной соли), а внутрь давать: *крѣпкій отваръ дубовой коры* растворъ *таннина* (1 чайная ложечка на ½ стакана воды, каждые ½ часа чайную ложечку) или *крѣпкій кофе* (изъ него также дѣлать клистиры), или *крѣпкій чай. Не давать уксуса и другихъ кислотъ.*

VIII) *Дурманъ и блекота,* сѣмена которыхъ съѣдаютъ иногда лѣтомъ вмѣсто мака крестьянскія дѣти. *Прип.* Сухость и сжатіе глотки, расширеніе зрачковъ, шумъ и звонъ въ ушахъ, бредъ, тошнота, рвота, судороги. *Пособ.* Послѣ рвотнаго давать *крѣпкій, черный кофе крѣпкій чай; холодныя обливанія головы, растиранія тѣла, горчичники.* При унадкѣ силъ—*вино, камфора.*

IX) *Грибной ядъ* *Прип.* Жестокія боли въ животѣ, рвота, поносъ, холодъ конечностей, холодный потъ, судороги, обмороки, спячка. *Пособ.* Послѣ рвотнаго поставить клистиръ изъ воды съ касторовымъ масломъ, обливать голову холодною водою, давать нюхать нашатырный спиртъ, а внутрь—черный кофе, отваръ дубовой коры, таннинъ (1 чайная ложечка на стаканъ воды, давать каждыя 15 минутъ чайную ложечку), эфиръ или Гофманскія капли (15—20 капель каждые полчаса). *Отнюдь не давать уксуса.*

X) *Ядовитая рыба.* Рыба свѣжая, ловленная на ядовитыя вещества, линяющая, мечущая икру, можетъ быть причиною отравленія. *Прип.* По употребленіи такой рыбы является зудъ по всему тѣлу, жестокія боли въ глоткѣ ж животѣ, тошнота, рвота, поносъ, слѣпота, головокруженіе, обмороки, холодный потъ, холодъ рукъ, ногъ, онѣмѣніе. *Пособ.* Послѣ рвотнаго давать *лимонадъ, квасъ, черный кофе; холодныя примочки на голову;* при обморокахъ и холодѣ конечностей—*нашатырный спиртъ,* каждыя 10—15 минутъ, 10—15—20 капель съ холодною водою. Лучшимъ противуядіемъ считается *крѣпкій чай изъ звѣздчатаго аниса (бадьянъ).*

XI) *Соленая рыба.* *Прип.* Сильная жажда, тошнота, рвота, отвратительный вкусъ во рту, изжога, корчи въ желудкѣ, вздутіе живота, задержаніе мочи и кала, головная боль, обмороки, судороги. *Пособ.* Давать *парное молоко, деревянное масло,* но ½ стакана заразъ, *растворъ мыла въ водѣ*—внутрь и въ клистирахъ, *жженую магнезію,* разведенную большимъ количествомъ воды; при обморокахъ и судорогахъ *черный кофе* и *эфиръ* или *Гофманскія капли* (10—15 капель съ водою, каждыя 10—15 минутъ). Натирать тѣло уксусомъ, спиртомъ. Горчичники къ рукамъ и ногамъ.

XII) *Сырный ядъ.* *Прип.* Послѣ съѣденнаго испорченнаго сыра являются: трудное глотаніе, рвота съ запахомъ сыра, боль живота и вздутіе, натужный

поносъ, припадки столбняка, слабость, тоска, головокруженіе, дрожаніе и параличъ конечностей. *Пособ.* Послѣ рвотнаго пить молоко и *растворъ углекислаго поташа* въ водѣ (2 чайныя ложечки на ½ стакана воды, каждыя 15 минутъ столовая ложка) или *растворъ таннина* (½ чайной ложечки на ½ стакана воды, каждые полчаса чайную ложечку), а вмѣсто его отваръ дубовой коры, крѣпкій настой чая

XIII) *Колбасный ядъ. Прип.* По съѣденіи испорченной колбасы являются: изжога, отрыжка колбасою, рвота, поносъ, задержаніе всѣхъ отдѣленій, кромѣ мочи, вздутый животъ. сильная охриплость, сухой кашель, затрудненное глотаніе и дыханіе, онѣмѣніе въ пальцахъ, обмороки, параличъ, спячка. *Пособ.* послѣ рвотнаго—*черный кофе, кислые соки, слизистые отвары, нашатырный спиртъ* каждый часъ 10—15 капель съ водою. Горчичники къ сторонѣ желудка.

XIV) *Минеральныя кислоты* (сѣрная, карболовая и др.) *Прип.* Ожога рта и зѣва, воспаленіе пищевода и желудка, рвота съ кровью, упадокъ силъ. *Пособ. жженая магнезія* и *известковая вода* частыми пріемами; *мылъ, сода, поташъ, щолокъ изъ золы* малыми глотками; *слизистые отвары*; холодные компрессы на животъ. *Отнюдь не давать рвотнаго.*

XV) *Ядъ бѣшеныхъ животныхъ. Пособ.* Рану тотчасъ же обмыть мыльною водою, или щолокомъ, или растворомъ нашатырнаго спирта, поваренной соли. Выжать изъ раны кровь или пальцами или вытянуть ее кровососною банкою. Тотчасъ же прижечь рану или ляписомъ, или какою нибудь кислотою (сѣрная, соляная, карболовая и др.), или раскаленнымъ до-бѣла желѣзомъ; можно также насыпать на рану пороху и зажечь. Послѣ этого рану подолѣе гноить, перевязывая ее спускомъ посыпаннымъ слегка порошкомъ шпанской мушки.

XVI) *Ядъ змѣиный. Пособ* Сдѣлать надрѣзъ на мѣстѣ укушенія, выжать кровь, или вытянуть ее кровососною банкою, промыть рану соленою водою, или нашатырнымъ спиртомъ. Внутрь давать 4—10 капель нашатырнаго спирта въ чашкѣ теплаго настоя изъ липоваго цвѣта или бузины. Опухшія части натирать жиромъ. При упадкѣ силъ—крѣпкое вино, теплый пуншъ, Гофманскія капли.

III.

Заразительныя болѣзни. Мѣры къ предупрежденію развитія ихъ: оздоровленіе (ассенизація) жилыхъ помѣщеній. Уничтоженіе заразы (дезинфекція).

Положительно дознано, что нѣкоторыя болѣзни развиваются при существованіи извѣстныхъ внѣшнихъ условій, подъ вліяніемъ которыхъ болѣзнь, появившись въ одно время у нѣсколькихъ лицъ, можетъ распространиться далѣе, переходя съ одного лица на другое. Процессъ этотъ извѣстенъ подъ именемъ *зараженія*; болѣзненное начало производящее болѣзнь называется *заразою*, а самыя болѣзни—*заразительными*.

Тифъ, напр. во всѣхъ его формахъ, можетъ развиться подъ вліяніемъ испорченнаго воздуха при накопленіи жильцовъ въ тѣсномъ помѣщеніи, какъ это бываетъ въ деревенскихъ избахъ, гдѣ кромѣ многолюднаго семейства зимою помѣщаются и домашнія животныя—особенно, если къ испорченному воздуху присоединяется еще и дурная или недостаточная и малопитательная пища и тяжелая работа. Коль скоро появилась гдѣ заразительная болѣзнь—зараза можетъ быть перенесена или перевезена на далекое пространство. Къ числу заразительныхъ болѣзней кромѣ тифа принадлежатъ: свойственныя дѣтскому возрасту такъ называемыя скоротечныя сыпи: корь, скарлатина, оспа; далѣе: дифтеритъ, коклюшъ, крупъ; болѣзни общія всѣмъ возрастамъ: рожа, кровавый поносъ, сибирская язва. Всѣ эти болѣзни не выводятся изъ Гродненской губерніи, хотя не развиваются до размѣровъ эпидеміи.

Для того, чтобы предохранить какое либо жилое помѣщеніе отъ развитія въ немъ заразы, необходимо его какъ можно чаще оздаравливать (ассенизація), т. е. удалять изъ него все то, что портитъ воздухъ и послѣдній по чаще освѣжать. Если же зараза развилась уже и проявилась въ формѣ какой либо заразительной болѣзни, то необходимо принять мѣры 1) *къ уничтоженію заразы (дезинфекція)*, которая развившись въ помѣщеніи, гдѣ находился больной, распространяется въ воздухѣ жилаго помѣщенія, проникаетъ во всѣ мягкіе предметы, пристаетъ къ деревяннымъ и желѣзнымъ вещамъ, и 2) *къ предупрежденію перенесенія заразы въ другія здоровыя помѣщенія*. Оздоровленію, освѣженію подлежатъ: всѣ жилыя помѣщенія вообще, всѣ мягкія вещи (бѣлье, платье, постельныя принадлежности и пр.), всѣ твердыя вещи (столы, стулья, кровати, посуда и др.).

Жилыя помѣщенія. Прежде всего не слѣдуетъ держать въ жилыхъ помѣщеніяхъ всего того, что портитъ воздухъ: собакъ, кошекъ и др. животныхъ, грязнаго бѣлья, стараго грязнаго платья и всякаго хлама. Въ тѣхъ домахъ, гдѣ въ окнахъ есть форточки и устроены вентиляторы, слѣдуетъ чаще открывать ихъ для освѣженія воздуха. Необходимо обращать вниманіе на освѣженіе воздуха въ комнатахъ спальныхъ и дѣтскихъ, гдѣ таковыя бываютъ отдѣльныя. Въ нихъ больше всего портится воздухъ; а испорченный воздухъ дѣтскихъ особенно вредно вліяетъ на здоровье дѣтей и физическое развитіе ихъ. Не такъ легко освѣженіе воздуха въ сельскихъ избахъ, въ которыхъ нѣтъ для этого никакихъ приспособленій. Здѣсь необходимо освѣжать воздухъ частымъ открываніемъ дверей и оконъ, если послѣднія устроены такъ, что могутъ отворяться. Крестьяне для освѣженія воздуха въ избахъ окуриваютъ ихъ дымомъ листьевъ можжевельника, что не соотвѣтствуетъ цѣли; полезнѣе было бы для этого употреблять терпентинъ разставляя его въ избахъ въ глиняной посудѣ.

Такъ какъ воздухъ жилыхъ помѣщеній освѣжается притокомъ воздуха

наружнаго, то слѣдуетъ заботиться, чтобы воздухъ окружающій жилыя помѣщенія былъ чистъ; для этого не слѣдуетъ вблизи домовъ устраивать отхожихъ мѣстъ, помойныхъ и мусорныхъ ямъ, а въ деревняхъ не забрасывать соромъ, навозомъ и другими нечистотами мѣстности, ближайшей къ избѣ.

Въ городахъ подлежатъ частому освѣженію *гостинницы, заѣзжіе дома, кухмистерскія, харчевни, шинки, еврейскія школы* и *молельни, торговыя бани.*

Мягкія и твердыя вещи. Не слѣдуетъ долго держать въ грязномъ видѣ ношеное бѣлье, а мыть его по возможности скорѣе. Одежду особенно шерстяную и суконную, чаще провѣтривать и выколачивать. Твердыя вещи: столы, стулья, кровати и пр. вытирать отъ пыли и смывать.

Подобнаго рода освѣженіе жилыхъ помѣщеній и прочаго составляетъ мѣру *предохранительную* отъ развитія какой либо заразы.

Примѣчаніе: Отъ зараженія натуральною оспою имѣется надежная предохранительная мѣра—*прививаніе коровьей оспы* какъ *первичное*, такъ и *повторное.*

Но если въ жиломъ помѣщеніи появился уже больной заразительною болѣзнью, то это указываетъ, что въ помѣщеніи этомъ находится уже зараза и тогда необходимо принять мѣры, чтобы 1) охранить отъ зараженія другихъ живущихъ въ домѣ и попрепятствовать перенесенію заразы въ другія помѣщенія и 2) уничтожить самую заразу (дезинфекція), которая безъ этой мѣры можетъ быть занесена или завезена въ мѣста здоровыя и отдаленныя. Мѣры эти самыя дѣйствительныя для уничтоженія заразы самой жестокой, какова, напр. чума людская и рогатого скота и только этими мѣрами была убита въ самомъ появленіи чума въ Одессѣ въ 1837 г. и Ветлянская эпидемія въ 1878 г. Наглядный примѣръ представился при появленіи чумы рогатаго скота въ 1880 г. въ уѣздахъ Бѣлостокскомъ, Брестскомъ и Пружанскомъ, гдѣ только этими мѣрами и уничтожена чума при ея появленіи. Мѣры эти для полнаго успѣха требуютъ строгаго и энергическаго примѣненія.

Для выполненія первой мѣры, т. е. охраненія живущихъ въ домѣ отъ зараженія необходимо исполнять слѣдующее:

1) заболѣвшаго заразительною болѣзнью отдѣлить отъ здоровыхъ. Въ деревняхъ лѣтомъ удобнѣе всего помѣщать такихъ больныхъ въ сараѣ, амбарѣ.

2) прекратить всякое сношеніе съ больнымъ здоровыхъ, кромѣ тѣхъ, уходъ которыхъ за больнымъ крайне необходимъ. Всякія посѣщенія больного сосѣдями и родными не должны быть допускаемы, равно и посѣщенія сосѣдей и знакомыхъ лицами, ухаживающими за больнымъ, или живущими съ нимъ въ одномъ домѣ.

3) удалять отъ больного всякихъ комнатныхъ животныхъ: собакъ, кошекъ, которыя могутъ быть переносчиками заразы.

4) Назначить для употребленія больного особую посуду (ложка, тарелка, миска, кружка и др.), которая не должна попадать къ здоровымъ.

5) если бы ухаживающимъ за больнымъ крайне необходимо было сношеніе съ здоровыми, то допускать эти сношенія не иначе, какъ по выполненіи мѣръ, уничтожающихъ заразу, ниже сего изложенныхъ.

Мѣры къ уничтоженію заразы распространяются на *жилыя помѣщенія, мягкія* и *твердыя вещи: бѣлье, платье, постельныя принадлежности, всякую посуду, отхожія мѣста помойныя* и *мусорныя ямы.*

Жилыя помѣщенія. Пока въ комнатѣ находится больной заразительною болѣзнью (тифъ, оспа, корь, скарлатина, дифтеритъ и др.) возможно бываетъ только освѣжать воздухъ открытіемъ форточекъ, оконъ, дверей, окуривать комнаты, избы уксусомъ и вообще поступать, какъ указано въ мѣрахъ освѣженія жилыхъ помѣщеній. Можно еще нѣсколько разъ въ день обрызгивать

стѣны и вещи карболовою водою (№ 1) или терпентинною водою (№ 2). Собственно же уничтоженіе заразы начинается по выбытіи больнаго, слѣдующимъ образомъ: по выносѣ всѣхъ вещей изъ комнаты или избы, если стѣны ихъ бѣленыя, тотчасъ же слѣдуетъ обѣлить, прибавляя на два ведра раствора мѣла 1 фунтъ хлорной извѣсти. При стѣнахъ небѣленыхъ нужно окуривать ихъ хлоромъ, который уничтожаетъ всякую заразу (№ 3). Гдѣ нѣтъ ни хлорной извести, ни сѣрной кислоты, можно употреблять для окуриванія сѣрнистую кислоту, которая получается при сожиганіи простой сѣры. Для этого на горячіе угли въ горшкѣ насыпается толченая сѣра въ количествѣ отъ 3-хъ столовыхъ ложекъ и болѣе, смотря по величинѣ помѣщенія. При окуриваніи окна и двери должны быть закрыты по крайней мѣрѣ на сутки, затѣмъ помѣщеніе хорошо вывѣтривается и полы вычищаются, а гдѣ они моются—вымываются щолокомъ.

Мягкія вещи принявшія заразу—какія можно, сожигаются, а чего сжечь нельзя—выжаривается. Горячій воздухъ—самое надежное средство для уничтоженія заразы. Вещи удобно выжаривать въ баняхъ, гдѣ онѣ есть, а гдѣ нѣтъ—въ хлѣбовыхъ печахъ. Выжаривать слѣдуетъ бѣлье, платья, всякую одежду, подушки, одѣяла и пр. Но выжаренію все, что моется, мыть. Можно также уничтожить заразу въ бѣльѣ и платьѣ вымачиваніемъ въ слабомъ растворѣ хлорной извести (№ 4).

Посуда и деревянныя вещи — нѣкоторыя сжигаются, другія вымываются въ кипяткѣ, или вытираются тряпкою, смоченною корболовою водою (№ 1), или слабымъ растворомъ хлорной извести (№ 4).

Желѣзныя вещи подвижныя выжариваются въ печахъ и на угольяхъ, неподвижныя—обмываются теплымъ щолокомъ.

Отхожія мѣста, помойныя и *мусорныя ямы* для уничтоженія заразы заливаются растворомъ желѣзнаго купороса (№ 5) или дегтярною водою (№ 6).

№ 1.
Карболовой кислоты 1 ф.
Воды 2 ведра.
Хорошо взболтать и дать отстоятся, сливши отстоявшуюся жидкость употреблять для обрызгиванія стѣнъ и вещей.

№ 2.
Воды 2 штофа.
Терпентиннаго масла 2 столовыя ложки.
взболтавши употреблять какъ № 1.

№ 3.
Хлорной извести 1 ф.
Воды 2 штофа смѣшавшавши въ глиняной посудѣ прибавить сѣрной кислоты (витріоль) 1 ф.

№ 4.
Хлорной извести 1 ф.
Воды 3 ведра.
Дать жидкости отстоятся и сливши совершенно чистый растворъ мочить въ немъ бѣлье полчаса, часъ; затѣмъ прополоскать и положивши въ горячую воду прокипятить.

№ 5.
Желѣзнаго купороса 2 ф.
Воды 1 ведро.

№ 6.
Дегтя 5 ф.
Воды 1 ведро.

IV.

Острыя заразительныя сыпи.

Оспа, скарлатина, корь и краснуха называются острыми сыпями потому, что продолжаются только нѣсколько дней и сопровождаются сильною лихорадкою. Случается нерѣдко, что въ какой либо мѣстности, удаленной отъ мѣстожительства врача, появляются въ одно и тоже время и оспа, и корь, и скарлатина и до прибытія врача затрудняются опредѣлить, какая именно изъ этихъ сыпей имѣетъ появиться или появляется уже. А между тѣмъ такое опредѣленіе свойства сыпи необходимо, чтобы при началѣ уже появленія назначить соотвѣтственное каждой сыпи содержаніе больного.

Въ представляемой ниже таблицѣ указаны такія признаки, по которымъ и не врачу можно отличить одну сыпь отъ другой.

ОСПА.	СКАРЛАТИНА.	КОРЬ.	КРАСНУХА.
1. Сильная лихорадка (40—41 Ц.) съ бредомъ.	Такая же лихорадка, какъ и въ оспѣ.	Лихорадка умѣренная (38—39°).	Лихорадка слабая, иногда едва замѣтная.
2. Постоянная сильная тошнота и рвота въ теченіи двухъ сутокъ.	Тошнота и рвота бываетъ весьма рѣдко.	Насморкъ, чиханье, кашель.	
3. У взрослыхъ дѣтей сильная боль поясницы.			
4. Высыпаніе начинается обыкновенно въ исходѣ 3-го или въ началѣ 4-го дня появленіемъ красныхъ пятенъ на лицѣ, на лбу, на губахъ, подбородкѣ, щекахъ, на шеѣ, груди, животѣ и конечностяхъ. Затѣмъ на пятнахъ появляются пупырышки, превращающіеся въ пузырьки съ углубленіемъ въ срединѣ, наполненные лимфою.	Съ появленіемъ лихорадки кожа на всемъ тѣлѣ краснѣетъ и какъ бы припухаетъ, краснѣетъ и слизистая оболочка рта и глотки и уже на 2-й день появляется начиная съ шеи сыпь въ формѣ выдающихся болѣе краснаго, чѣмъ кожа, цвѣта, сосочковъ или въ видѣ пятенъ багроваго цвѣта разной величины и формы.	Высыпаніе начинается не ранѣе трехъ дней, всегда прежде всего на лицѣ, въ видѣ неправильной формы пятнышекъ нѣсколько выдающихся надъ кожею, которая бываетъ натуральнаго цвѣта.	Сыпь появляется черезъ 3—5—7 дней въ видѣ круглыхъ маловозвышенныхъ, почти правильно круглыхъ пятенъ, цвѣта темнорозоваго. Сыпь появляется неправильно, иногда на лицѣ позже, чѣмъ на другихъ частяхъ тѣла. Иногда сыпь нѣсколько разъ и является, и изчезаетъ и засыхаетъ безъ явнаго слупленія кожицы.
5.	Бываетъ жаба, опухоли около ушныхъ и подчелюстныхъ желѣзъ.	Всегда почти кашель.	
6. Пузырьки засыхаютъ, образуя струпья.	При подсыханіи сыпи кожица сдирается кусками.	Кожица отдѣляется въ видѣ мелкихъ отрубей.	

Коль скоро опредѣлено свойство сыпи — назначается соотвѣтственный уходъ за больнымъ. При правильномъ ходѣ сыпей можно обходиться и безъ личнаго участія врача и ограничиваться домашнимъ уходомъ за больными

Прежде всего заботиться слѣдуетъ объ освѣженіи воздуха, который очень портится при всѣхъ формахъ описанныхъ сыпей. Затѣмъ въ кори слѣдуетъ держать больныхъ потеплѣе (до 18° Р.); для больныхъ оспою прилично тепло меньшее (до 15—16°), а для скарлатинныхъ еще меньше (14°). Во всѣхъ формахъ сыпей въ началѣ болѣзни при лихорадочномъ состояніи надо давать пищу легкую и не сытную: супъ изъ курицы, кашица съ водою и масломъ, а у крестьянъ отвѣчаютъ этому крупникъ (отваръ крупъ съ водою) съ масломъ и затирка (родъ лапши) съ масломъ; для питья при сильной жаждѣ: сухарная вода, вода съ какимъ нибудь сокомъ, хлѣбный квасъ. При всѣхъ сыпяхъ бываетъ свѣтобоязнь, по этому окна слѣдуетъ занавѣшивать и *въ оспѣ* обращать особое вниманіе на состояніе глазъ, и нѣсколько разъ въ день промывать ихъ тепловатою водою. Оспенная сыпь бываетъ и во рту, по этому взрослые должны полоскать ротъ отваромъ льняного сѣмени, а маленькимъ дѣтямъ смазываютъ полость рта и глотку кисточкою смоченною настоемъ чая или розовыхъ цвѣтовъ. Кожа покрытая сыпью сильно зудитъ. Смазываніе ее жирами уменьшаетъ зудъ. Дѣтямъ, чтобы не чесались, связываютъ ручонки.

Въ *скарлатинѣ* полезно употреблять натираніе всего тѣла кускомъ свиного сала, огрѣтымъ на угольяхъ или же топленымъ свинымъ не соленымъ саломъ—раза три въ день. Эти натиранія уменьшаютъ жаръ и напряженіе кожи. Здѣсь необходимо обращать вниманіе на состояніе глотки и при распухлости и краснотѣ полоскать ее растворомъ Бертолетовой соли (½ чайной ложечки соли на стаканъ перевареной воды), а маленькимъ дѣтямъ растворъ этотъ впрыскивать въ глотку (проглатываніе раствора не вредитъ).

Въ *кори* необходимо теплое содержаніе и легкая пища.

Такимъ образомъ при правильномъ ходѣ описанныхъ сыпей, кромѣ указаннаго содержанія, всякое другое леченіе излишне. Но въ теченіи кори и скарлатины встрѣчаются иногда слабое высыпаніе сыпи въ началѣ болѣзни и быстрое исчезаніе ея по высыпаніи, при чемъ появляются опасные припадки. Въ такихъ случаяхъ слѣдуетъ тотчасъ же, до прибытія врача, употребить средства, которыя опять вызываютъ сыпь; средства эти: довольно теплая ванна, горчичники на зашеекъ, грудь, животъ, конечности, а внутрь—настой ромашки или липоваго цвѣта съ прибавленіемъ небольшаго количества вина, или хорошей водки; по деревнямъ съ хорошимъ успѣхомъ даютъ теплое пиво, старый медъ и отваръ рѣдечныхъ сѣмянъ.

Какъ только съ появленіемъ какой либо изъ описанныхъ сыпей замѣчаются неправильности въ высыпаніи и какія либо опасныя явленія и припадки—необходимо личное участіе врача.

Краснуха проходитъ всегда быстро и легко и не требуетъ особаго содержанія.

V.

Врачебные совѣты.

I) *Простуда.* Послѣ сильной простуды появляется обыкновенно лихорадочное состояніе: ознобъ, жаръ, головная боль, боли въ рукахъ, ногахъ, спинѣ. Если не принять никакихъ мѣръ, то можетъ развиться какая нибудь горячка, или острый ревматизмъ. Простудившись, слѣдуетъ оставаться въ комнатѣ, содержать себя въ умѣренномъ теплѣ, не ѣсть и не пить ничего горячительнаго, вытирать спину, руки и ноги камфорнымъ спиртомъ, или летучею мазью, или оподельдокомъ, а внутрь — на ночь выпить стаканъ теплаго настоя липовыхъ цвѣтовъ, или цвѣтовъ бузины, или сушеной малины. При сильныхъ боляхъ спины можно поставить сухія банки.

II) *Тифъ.* Для предохраненія отъ тифа во время эпидеміи нужно принимать ежедневно хининъ, 1—2 грана, раза два въ день. Когда тифъ развился уже, уложивши больного въ постель, прикладывать къ головѣ примочки изъ холодной воды, или пузырь со льдомъ. Все тѣло вытирать уксусомъ разведеннымъ по поламъ съ водою. Давать пить глотками почаще свѣжую воду. Внутрь давать разведенную соляную кислоту (8—10 капель на ½ стакана перевареной воды) каждый часъ столовую ложку.

III) *Перемежающаяся лихорадка* — наичаще бываетъ *однодневная*, *трехдневная* и *четырехдневная*. При однодневной пароксизмы бываютъ каждый день, при трехдневной—черезъ день, а четырехдневной—два дня свободны отъ пароксизма, а на третій—пароксизмъ. Пароксизмы повторяются въ одни и тѣ же часы. Самое вѣрное лекарство отъ лихорадки—сѣрнокислый и солянокислый хининъ. Первое дается дѣтямъ до 5 лѣтъ отъ 1—2 гран. на пріемъ; отъ 5—10 лѣтъ—до 4-хъ гранъ, отъ 10—15 до 5 гранъ, а взрослымъ отъ 7—10 гранъ. Второй дается въ пріемѣ нѣсколько меньшемъ. Дѣти охотно принимаютъ хининъ въ молокѣ. Хининъ лучше давать одинъ разъ въ большемъ пріемѣ, чѣмъ нѣсколько разъ въ малыхъ пріемахъ. Давать его слѣдуетъ за два часа до начала пароксизма.

IV) *Дифтеритъ*—воспаленіе зѣва съ образованіемъ на немъ сѣробѣловатой пленки. Болѣзнь весьма заразительная, поражающая чаще дѣтей. Какъ только появится—смазывать пораженныя мѣста кисточкою смоченною крѣпкимъ растворомъ ляписа (½ драхмы ляписа на 3 драхмы воды). При этомъ полоскать горло легкимъ отваромъ льнянаго сѣмени съ прибавкою на стаканъ отвара ½ чайной ложечки Бертолетовой соли (въ аптекѣ можно получить безъ рецепта). Внутрь принимается эта же Бертолетова соль; для этого на стаканъ переваренной воды берется чайная ложечка соли, подслащивается сахаромъ и дается—взрослымъ каждые 2 часа столовая ложка, дѣтямъ до 10 лѣтъ—½ столовой ложки, а до 5 лѣтъ—чайная ложечка. Къ раствору прибавляется ¼ чайной ложечки гумми-арабика, если у больнаго есть поносъ. Кромѣ этого больнымъ слѣдуетъ давать хининъ раза два въ день—взрослымъ 3—5 гранъ, а дѣтямъ отъ ¼ до одного грана. Смазываніе кисточкою зѣва дѣлается ежедневно до тѣхъ поръ, пока не исчезнетъ пленка. При этомъ нѣсколько разъ въ день шея натирается какимъ нибудь жиромъ. Чтобы не распространить заразы надо отдѣлить здоровыхъ отъ больнаго, которому дать особую посуду; стараться, чтобы слюна или матерія изо рта его не попала на здороваго. Посуду, платье и бѣлье послѣ больнаго слѣдуетъ уничтожать или подвергать очищенію отъ заразы.

V) *Жаба простудная* (воспаленіе миндалевидныхъ желѣзъ безъ образованія пленки). Полосканье изъ раствора поваренной соли (½ чайной ложечки на стаканъ воды); отваръ шалфеи—не теплый; растворъ квасцовъ (1 чайная ложечка на бутылку воды). При этомъ на переднюю часть шеи навязывается тряпочка, намазанная простымъ мыломъ и немного посыпанная порошкомъ горчицы или перцу.

VI) *Ленточная глиста*—весьма часто встрѣчается въ сельскомъ населеніи Гродненской губерніи. О нахожденіи ея можно удостовѣриться, если съ испражненіями на низъ выходятъ бѣловатыя пластинки, похожія на большія огуречныя сѣмена. Превосходное средство отъ этой глисты—сѣмена тыквы, которыя употребляются такъ: для взрослаго берутъ штукъ 70 зеренъ свѣжихъ или сушеныхъ, очищаютъ отъ кожуры и свѣжія дробятъ ножомъ, а сухія растираютъ, прибавляя коровьяго молока столько, чтобы вышла густая кашица и подслащая сахаромъ. Пропорцію эту сѣдаютъ на тощакъ. Часа черезъ 2 по пріемѣ берутъ легкое слабительное. Пріемъ зеренъ повторяется дня три сряду. Дѣтямъ даютъ половину и менѣе означеннаго числа зеренъ.

VII) *Изжога.* Избѣгать употребленія всего сладкаго. Чай и кофе пить съ самымъ малымъ количествомъ сахару. Внутрь принимать или чистый мѣлъ, или жженую магнезію, или двууглекислую соду (½ чайной ложечки раза 3 въ день). Хорошо дѣйствуетъ настой квассіи (кусочекъ квассіи на стаканъ свѣжей воды—пить глотками).

VIII) *Безсонница.* Отъ нея принимаютъ обыкновенно бромистый поташъ или натръ. Въ позднѣйшее время дознано, что такимъ же образомъ какъ эти средства, дѣйствуетъ молочная кислота. По этому при безсонницѣ полезно выпивать на ночь стаканъ и болѣе молока.

ПЛАНЪ

УѢЗДНАГО ГОРОДА

БѢЛОСТОКА

ГРОДНЕНСКОЙ ГУБЕРНІИ.

1880 г.

Масштабъ въ Англійскомъ дюймѣ 100 с.

100 50 0 100 200 с

Существующія зданія.

Каменныя:

1. Соборъ.
2. Кладбищенская часовня.
3. Римско-католическій костелъ.
4. „ „ часовня.
5. Домъ римско-католическаго костела
6. Лютеранская церковь.
7. Институтъ благородныхъ дѣвицъ.
8. Реальное училище.
9. Полицейскій домъ.
10. Почтовая контора.
11. Еврейская больница.
12. Казначейство.
13. Городской домъ.
14. Пріютъ.
15. Гауптвахта
16. Хоральная синагога.
17. Лавки.
18. Синагога.
19. Домъ дворянства.
20. Городская лечебница.
21. Етапный домъ.
22. Военный госпиталь.
23. Казармы.
24. Еврейская школа.
25. Тюрьма.
26. Фабрика Герм. Комнхау.
27. „ Северина
28. „ Фр. Филиппа
29. „ Полака
30. „ Фряша
31. „ Филиппа
32. „ Р. Комнхау
33. Мосты
34. Станція С.-Петербур.-Варшав. ж. д.

Деревянныя:

35. Провіантскіе магазины
36. Скотобойня
37. Мясные ряды
38. Казармы
39. Конюшни
40. Станція Брестo-Граевск ж дороги
41. Фабрика Блоха
42. Мосты

Вновь проэктируемыя:

43. Мосты
44. Присутственныя мѣста
45. Православная церковь
46. Римско-католическій костелъ
47. Лютеранская часовня
48. Городской садъ
49. Растительность
50. Скверъ
51. Площади

Гино-Литографія Гродн. Губерн. Правл.

Чертилъ Божко.